

목 차

분 기 보 고 서	1
【대표이사 등의 확인】	2
I. 회사의 개요	3
1. 회사의 개요	3
2. 회사의 연혁	8
3. 자본금 변동사항	11
4. 주식의 총수 등	12
5. 정관에 관한 사항	13
II. 사업의 내용	19
1. 사업의 개요	19
2. 주요 제품 및 서비스	20
3. 원재료 및 생산설비	21
4. 매출 및 수주상황	23
5. 위험관리 및 파생거래	23
6. 주요계약 및 연구개발활동	29
7. 기타 참고사항	31
III. 재무에 관한 사항	33
1. 요약재무정보	33
2. 연결재무제표	35
2-1. 연결 재무상태표	35
2-2. 연결 손익계산서	36
2-3. 연결 포괄손익계산서	37
2-4. 연결 자본변동표	38
2-5. 연결 현금흐름표	39
3. 연결재무제표 주석	40
4. 재무제표	105
4-1. 재무상태표	105
4-2. 손익계산서	107
4-3. 포괄손익계산서	107
4-4. 자본변동표	108
4-5. 현금흐름표	108
5. 재무제표 주석	110
6. 배당에 관한 사항	169
7. 증권의 발행을 통한 자금조달에 관한 사항	170
7-1. 증권의 발행을 통한 자금조달 실적	170
7-2. 증권의 발행을 통해 조달된 자금의 사용실적	172
8. 기타 재무에 관한 사항	172
IV. 이사의 경영진단 및 분석의견	178
V. 회계감사인의 감사의견 등	179
1. 외부감사에 관한 사항	179
2. 내부통제에 관한 사항	180
VI. 이사회 등 회사의 기관에 관한 사항	182
1. 이사회에 관한 사항	182
2. 감사제도에 관한 사항	185
3. 주주총회 등에 관한 사항	188

VII. 주주에 관한 사항.....	191
VIII. 임원 및 직원 등에 관한 사항	195
1. 임원 및 직원 등의 현황	195
2. 임원의 보수 등	198
IX. 계열회사 등에 관한 사항.....	200
X. 대주주 등과의 거래내용	202
XI. 그 밖에 투자자 보호를 위하여 필요한 사항	204
1. 공시내용 진행 및 변경사항	204
2. 우발부채 등에 관한 사항	204
3. 제재 등과 관련된 사항	205
4. 작성기준일 이후 발생한 주요사항 등 기타사항	205
XII. 상세표.....	212
1. 연결대상 종속회사 현황(상세)	212
2. 계열회사 현황(상세)	212
3. 타법인출자 현황(상세).....	213
4. 연구개발실적(상세)	214
【 전문가의 확인 】	216
1. 전문가의 확인.....	216
2. 전문가와의 이해관계	216

분기보고서

(제 51 기)

사업연도 2023년 01월 01일 부터
 2023년 09월 30일 까지

금융위원회

한국거래소 귀중

2023년 11월 14일

제출대상법인 유형 :

주권상장법인

면제사유발생 :

해당사항 없음

회 사 명 :

(주)경동나비엔

대 표 이 사 :

손 연 호

김 종 욱

본 점 소 재 지 :

경기도 평택시 서탄면 수월암길 95

(전 화) 031-8060-5500

(홈페이지) <http://www.kdnavien.co.kr>

작 성 책 임 자 :

(직 책) 경영관리본부장 (성 명) 박 성 근

(전 화) 02-3489-2200

【 대표이사 등의 확인 】

확 인 서

우리는 당사의 대표이사 및 신고업무담당이사로서 이 분기보고서의 기재내용에 대해 상당한 주의를 다하여 직접 확인·검토한 결과, 중요한 기재사항의 기재 또는 표시의 누락이나 허위의 기재 또는 표시가 없고, 이 분기보고서에 표시된 기재 또는 표시사항을 이용하는 자의 중대한 오해를 유발하는 내용이 기재 또는 표시되지 아니하였음을 확인합니다.

또한, 당사는 「주식회사의외부감사에관한법률」 제8조의 규정에 따라 내부회계관리제도를 마련하여 운영하고 있음을 확인합니다. (「주식회사의외부감사에관한법률」 제4조에 의한 외감대상법인에 한함)

2023. 11. 14.

(주) 경동나비엔

대표이사 손 연 호

신고업무담당이사 박 성 근

I. 회사의 개요

1. 회사의 개요

1. 연결대상 종속회사 개황(연결재무제표를 작성하는 주권상장법인이 사업보고서, 분기·반기보고서를 제출하는 경우에 한함)

연결대상 종속회사 현황(요약)

(단위 : 사)

구분	연결대상회사수				주요 종속회사수
	기초	증가	감소	기말	
상장	-	-	-	-	-
비상장	11	1	-	12	3
합계	11	1	-	12	3

※상세 현황은 '상세표-1. 연결대상 종속회사 현황(상세)' 참조

1-1. 연결대상회사의 변동내용

구분	자회사	사유
신규 연결	타임기연아시아(주)	지분 100% 취득(2023.05.09)
	-	-
연결 제외	-	-
	-	-

가. 회사의 법적, 상업적 명칭

당사의 명칭은 주식회사 경동나비엔 이라고 표기합니다. 또한 영문으로는 Kyung Dong Navien Co., Ltd.라 표기합니다. 단, 약식으로 표기할 경우에는 (주)경동나비엔이라고 표기합니다.

나. 설립일자

당사는 1973년 12월 6일에 출범하여, 인수과정을 통해 1978년 3월 16일 경동기계(주)를 설립하였습니다. 이후 경동보일러를 거쳐 2006년 9월 1일 현재의 상호로 변경하였습니다. 1993년 8월 31일에 유가증권시장에 상장되었습니다.

다. 본사의 주소, 전화번호 및 홈페이지

주소 : 경기도 평택시 서탄면 수월암길 95

전화번호 : 031-8060-5500

홈페이지 : <http://www.kdnavien.co.kr>

라. 중소기업 등 해당 여부

중소기업 해당 여부	미해당
------------	-----

벤처기업 해당 여부	미해당
중견기업 해당 여부	해당

마. 주요사업의 내용

회사	내용
(주)경동나비엔	1. 기계류의 제조 및 판매업 2. 열연소 기구의 제조 및 판매업 3. 냉난방 기기의 제조 및 판매업 4. 신 재생에너지 관련 기기의 제조 및 설치, 판매업 5. 설비 및 서비스업 6. 수출입업 7. 전문건설업 1) 기계설비공사업 2) 가스시설 시공업(1종) 3) 난방시공업(1종) 4) 전기공사업 5) 정보통신공사업 8. 부동산 임대업 및 매매 임대업 9. 콜센타 및 텔레마케팅 서비스업 10. 전자상거래업 11. 가정용 온열기기 및 열선 제조, 판매업 12. 공기조화장치 제조업 13. 방송, 통신기기 제조 판매업 14. 전자기기 및 부품 제조 판매업 15. 전기기기 제조 판매업 16. 사물인터넷관련 장비 제조 및 판매업 17. 가정용 전기 기기 제조 및 판매 18. 금속 문, 창, 셔터 및 관련제품 제조 및 판매 19. 액체 여과기 제조 및 판매 20. 각호 관련 임대 및 설치 유지관리 서비스업 21. 전 각호에 부대되는 사업일체 22. 창고보관업 23. 방문판매업, 통신판매업, 전화권유판매업 및 이에 부수한 서비스업 24. 주택 및 다중이용시설 관련 설비 유지관리 서비스업
(주)경동에버런	열연소기기 제조 및 판매
Beijing Kyungdong Navien Heat Energy Equipment Co., Ltd.	보일러 제조 및 판매
HEBEI KYUNGdong NAVIEN HEAT ENERGY EQUIPMENT CO.,LTD.	보일러 제조 및 판매
Navien, Inc.	보일러, 온수기 판매
NAVIEN CANADA, INC.	보일러, 온수기 판매

(주)경동티에스	부동산, 서비스, 건설업
NAVIEN RUS LLC	보일러 판매
NAVIEN UBK LLC	보일러 판매
NAVIEN UK LTD	보일러 판매
NAVIEN MEXICO, S.A. DE C.V	보일러, 온수기 판매
(주)경동폴리움	플라스틱 사출품 제조 및 판매
타임기연아시아(주)	자동화 제어기기 및 안전화 기기의 설계 제조 및 판매

바. 신용평가에 관한 사항

신용평가에 관한 사항 공시 대상 기간 동안의 신용평가현황은 다음과 같습니다.

(1) 신용평가

평가일	평가대상	분류	평가등급	신용평가사
2023-10-11	기업신용	반기평가	AA0	나이스디앤비
2023-05-04	기업신용	정기평가	AA-	한국기업데이터
2023-04-06	기업신용	정기평가	AA-	한국기업데이터
2023-04-05	기업신용	정기평가	AA0	나이스디앤비
2023-04-03	기업신용	정기평가	A+	나이스평가정보
2023-03-31	기업신용	정기평가	BBB+	이크레더블
2023-03-29	기업신용	정기평가	AA0	나이스디앤비
2022-04-20	기업신용	정기평가	A-	이크레더블
2022-04-07	기업신용	정기평가	AA-	한국기업데이터
2022-03-30	기업신용	정기평가	A+	나이스평가정보
2022-03-30	기업신용	정기평가	AA0	나이스디앤비
2021-09-06	기업신용	하반기평가	A	이크레더블
2021-08-25	기업신용	반기 및 수시평가	AA0	나이스디앤비
2021-06-30	기업신용	반기평가	A+	나이스평가정보
2021-04-28	기업신용	정기평가	AA-	한국기업데이터
2021-04-16	기업신용	정기평가	A	이크레더블
2021-04-06	기업신용	정기평가	AA0	나이스디앤비
2021-03-29	기업신용	정기평가	A+	나이스평가정보
2020-08-27	기업신용	정기평가	A+	한국기업데이터
2020-08-28	기업신용	하반기평가	A-	이크레더블
2020-08-26	기업신용	반기 및 수시평가	AA0	나이스디앤비
2020-08-26	기업신용	반기평가	A0	나이스평가정보
2020-04-06	기업신용	본평가	AA0	나이스디앤비
2020-04-03	기업신용	정기평가	A0	나이스평가정보
2020-05-06	기업신용	정기평가	A+	한국기업데이터
2020-04-01	기업신용	정기평가	A-	이크레더블

2019-05-21	기업신용	정기평가	A+	한국기업데이터
2019-05-07	기업신용	정기평가	A-	이크레더블
2019-05-02	기업신용	정기평가	A0	나이스평가정보
2019-04-09	기업신용	본평가	AA0	나이스디앤비

※ 당사는 공시대상기간 동안 회사채 발행 및 회사채를 신용평가 받은 사실이 없습니다.

(2) 신용평가 회사의 신용등급 체계 및 평가등급 의미

1) 이크레더블

신용등급		등급정의
AAA	AAA	채무이행 능력이 최고 우량한 수준임.
AA	AA+	채무이행 능력이 매우 우량하나, AAA 보다는 다소 열위한 요소가 있음.
	AA	
	AA-	
A	A+	채무이행 능력이 우량하나, 상위등급에 비해 경기침체 및 환경변화의 영향을 받기 쉬움.
	A	
	A-	
BBB	BBB+	채무이행 능력이 양호하나, 장래경기침체 및 환경변화에 따라 채무이행 능력이 저하 될 가능성이 내포되어 있음.
	BBB	
	BBB-	
BB	BB+	채무이행 능력에 문제가 없으나, 경제여건 및 시장환경 변화에 따라 그 안정성면에서는 투기적인 요소가 내포되어 있음.
	BB	
	BB-	
B	B+	채무이행 능력이 있으나, 장래의 경제 환경 악화시 채무불이행 가능성이 있어 그 안정성면에서 투기적임.
	B	
	B-	
CCC	CCC+	현재시점에서 채무불이행이 발생할 가능성을 내포하고 있어 매우 투기적임.
	CCC	
	CCC-	
CC	CC	채무불이행이 발생할 가능성이 높음.
CC	C	채무불이행이 발생할 가능성이 매우 높음.
D	D	현재 채무불이행 상태에 있음.
NCR	NCR	허위 및 위/변조자료 제출 등 부정당한 행위가 확인되어 기존의 등급을 취소·정지·변경

2) 나이스디앤비

신용등급	등급정의
AAA	최상위의 상거래 신용도를 보유한 수준
AA	우량한 상거래 신용도를 보유하여, 환경변화에 대한 대처능력이 충분한 수준

A	양호한 상거래 신용도를 보유하여, 환경변화에 대한 대처능력이 상당한 수준
BBB	양호한 상거래 신용도가 인정되나, 환경변화에 대한 대처능력은 다소 제한적인 수준
BB	단기적 상거래 신용도가 인정되나, 환경변화에 대한 대처능력은 제한적인 수준
B	단기적 상거래 신용도가 인정되나, 환경변화에 대한 대처능력은 미흡한 수준
CCC	현 시점에서 신용위험 발생가능성이 내포된 수준
CC	현 시점에서 신용위험 발생가능성이 높은 수준
C	현 시점에서 신용위험 발생가능성이 매우 높고 향후 회복가능성도 매우 낮은 수준
D	상거래 불능 및 이에 준하는 상태에 있는 수준
NG	등급부재:신용평가불응, 자료불충분, 폐(휴)업 등의 사유로 판단 보류
※ 기업의 신용능력에 따라 AAA등급에서 D등급까지 10등급으로 구분표시되며 등급 중 AA등급에서 CCC등급까지의 6개 등급에는 그 상대적인 우열 정도에 따라 +,- 기호가 첨부	

3) 나이스평가정보

신용등급	등급정의
AAA	상거래를 위한 신용능력이 최우량급이며, 환경변화에 충분한 대처가 가능한 기업
AA	상거래를 위한 신용능력이 우량하며, 환경변화에 적절한 대처가 가능한 기업
A	상거래를 위한 신용능력이 양호하며, 환경변화에 대한 대처능력이 제한적인 기업
BBB	상거래를 위한 신용능력이 양호하나, 경제여건 및 환경악화에 따라 거래안정성 저하 가능성 있는 기업
BB	상거래를 위한 신용능력이 보통이며, 경제여건 및 환경악화에 따라 거래안정성 저하가 우려되는 기업
B	상거래를 위한 신용능력이 보통이며, 경제여건 및 환경악화에 따라 거래안정성 저하 가능성이 높은 기업
CCC	상거래를 위한 신용능력이 보통이하이며, 거래안정성 저하가 예상되어 주의를 요하는 기업
CC	상거래를 위한 신용능력이 매우 낮으며, 거래의 안정성이 낮은 기업
C	상거래를 위한 신용능력이 최하위 수준이며, 거래위험 발생가능성이 매우 높은 기업
D	현재 신용위험이 실제 발생하였거나 신용위험에 준하는 상태에 처해있는 기업
R	1년 미만의 결산재무제표를 보유하거나, 경영상태 급변으로 기업평가등급부여를 유보하는 기업
※ 'AA'등급부터 'CCC'등급까지는 등급 내 우열에 따라 +, 0, -의 세부등급이 부여됨	

4) 한국기업데이터

신용등급	등급정의
AAA	최우량 상거래 신용능력이 최고 우량한 수준임
AA	매우우량 상거래 신용능력이 매우 우량하나, AAA보다는 다소 열위한 요소가 있음
A	우량 상거래 신용능력이 우량하나, 상위등급에 비해 경기침체 및 환경변화의 영향을 받기 쉬움

BBB	상거래 신용능력이 양호하나, 장래 경기침체 및 환경악화에 따라 상거래 신용능력이 저하될 가능성이 내포되어 있음
BB	상거래 신용능력은 인정되나, 장래의 경제여건 및 시장환경 변화에 따라 그 안정성면에서는 다소 불안한 요소가 내포되어 있음
B	현재시점에서 상거래 신용능력에는 당면 문제는 없으나, 장래의 경제여건 및 시장환경 변화에 따라 그 안정성면에서는 불안한 요소가 있음
CCC	현재시점에서 상거래 신용위험의 가능성을 내포하고 있음
CC	상거래 신용위험의 가능성이 높음
C	상거래 신용위험의 가능성이 매우 높음
D	현재 상거래 신용위험 발생 상태에 있음
NR	조사거부, 등급취소 등의 이유로 신용등급을 표시하지 않는 무등급
※'AA'부터 'CCC'까지는 등급내 우열에 따라 '+' 또는 '-' 를 추가함	

사. 회사의 주권상장(또는 등록·지정)여부 및 특례상장에 관한 사항

주권상장 (또는 등록·지정)여부	주권상장 (또는 등록·지정)일자	특례상장 등 여부	특례상장 등 적용법규
유가증권시장	1993년 08월 31일	해당사항 없음	해당사항 없음

2. 회사의 연혁

1. 회사의 본점소재지 및 그 변경

당사는 2014년 4월 4일에 회사의 본점소재지를 경기도 평택시 경기대로 663(세교동)에서 경기도 평택시 서탄면 수월암길 95로 변경하였습니다.

2. 경영진 및 감사의 중요한 변동

변동일자	주총종류	선임		임기만료 또는 해임
		신규	재선임	
2023년 03월 29일	정기주총	-	감사 김도윤	-
2022년 03월 29일	정기주총	사외이사 양송문 사외이사 홍준기	대표이사(사내이사) 손연호 대표이사(사내이사) 김종욱 사내이사 김용범 사내이사 손흥락 사외이사 손양훈	사내이사 김두식 사외이사 정문건
2021년 12월 29일	-	대표이사 김종욱	-	-
2020년 03월 25일	정기주총	사내이사 김종욱 사외이사 손양훈 감사 김도윤	대표이사(사내이사) 손연호 사내이사 김용범 사내이사 김두식 사내이사 손흥락 사외이사 정문건	사외이사 윤교원 감사 박민희
2019년 05월 31일	-	-	-	사내이사 노연상

2018년 03월 23일	정기주총	사내이사 김두식	대표이사(사내이사) 손연호 사내이사 노연상 사내이사 김용범 사내이사 손흥락 사외이사 윤교원 사외이사 정문건	사외이사 김형욱
2018년 02월 27일	-	-	-	대표이사 홍준기

3. 합병등을 한 경우 그 내용

- 2023.05 주식 취득으로 타임기연아시아(주) 종속회사에 포함
- 2021.10 포괄적 주식교환으로 (주)경동폴리움 종속회사에 포함
- 2020.11 (주)경동전자를 흡수합병

4. 그 밖에 경영활동과 관련된 중요한 사항의 발생내용

연도	주요내용
2023년	<ul style="list-style-type: none"> - 영국 'Installer Show 2023' 참가 - 멕시코법인 개소식 - 콘텐츠 에어컨 하이브리드 '레드닷 디자인 어워드' 수상 - '나비엔 콘텐츠 ON AI' 녹색제품인증 획득 - 나비엔 청정환기시스템 '키친플러스' 신제품 출시 - 업계 최초 7회 연속 소비자중심경영(CCM) 인증 획득 - '국가브랜드경쟁력지수(NBCI)' 가스보일러 부문 4년 연속 1위 선정 - '한국산업의 서비스품질지수(KSQI)' 14년 연속 '우수콜센터' 선정 및 '일하기 좋은 콜센터' 선정 - 2023 대한민국 에너지대전' 참가 - 북미 냉난방 전시회 'AHR EXOP 2023' 참가 - 우즈베키스탄 딜러 컨퍼런스(NAVIEN UBK Dealer Conference) 개최 - '2023 코리아빌드위크' 참가 - 한국산업의 브랜드파워(K-BPI) 청정환기시스템 부문 2년 연속 1위 선정 - 평택시, 미코파워와 '수소도시 조성 협력'을 위한 업무협약(MOU) 체결
2022년	<ul style="list-style-type: none"> - 한국산업의 브랜드파워(K-BPI) 청정환기시스템 부문 1위 선정 - 북미 건축설비 관련 최대 전시회 IBS 참가 - 러시아 및 CIS 최대 규모 냉난방설비 전시회 아쿠아썸 모스크바 2022 참가 - '세계일류상품' 벽걸이형 가스보일러 부문 3회 연속 선정

2021년	<ul style="list-style-type: none"> - 나비엔 청정환기시스템 키친플러스 출시 - CIS 최대 규모 냉난방 전시회 'Aqua Therm Moscow 2021' 참가 - 2021년 제조업 부문 국가브랜드경쟁력지수(NBCI) 가스보일러부문 1위 - 12년 연속 KSQI'우수 콜센터' 선정 - 업계 최초 소비자중심경영(CCM) 인증 6회 연속 획득 - 소비자웰빙환경만족지수(KS-WEI)청정환기시스템 등 2개 부문 1위 수상 - 한국산업의 서비스품질지수(KSQI) 가정용보일러 AS 고객접점부문 3년 연속 1위 - 프리미엄브랜드지수(KS-PBI) 가스보일러, 온수매트 2개 부문 1위 - 한국산업의 고객만족도(KCSI) 8년 연속 1위 - 한국품질만족지수(KS-QEI) 콘덴싱 가스보일러 등 3개 부문 1위 - 대한민국 KS명가 선정
2020년	<ul style="list-style-type: none"> - 업계 최초 '3억불 수출의 탑' 수상 (산업자원부) - 러시아 올해의 기업상 수상 - '2020 친환경 기술진흥 및 소비촉진 유공' 친환경 소비 부문 장관 표창 수상 (환경부) - 2020년 11월 1일 (주)경동전자를 흡수합병함. 사물인터넷(IoT) 등 전자 기술 경쟁력 강화 및 4차 산업혁명 시대의 전자기업으로의 전환을 통해 기업경쟁력을 강화하고자 함. 이를 기반으로 소비자 니즈에 최적화된 생활환경기업으로의 변화를 가속화함으로써 기업가치를 증대하기 위함 - 쾌적한 생활환경 파트너로 도약하기 위해 CI 및 BI 변경 - 올해의 브랜드 대상 가정용보일러 부문 통상 12회 1위(한국소비자포럼) - 프리미엄브랜드지수(KS-PBI) 가스보일러 부문 2년연속, 온수매트 부문 5년연속 1위(한국능률협회) - 한국산업의 서비스품질지수(KSQI) 가정용보일러 A/S 부문 2년 연속 1위(한국능률협회컨설팅) - 11년 연속 한국산업의 서비스품질지수(KSQI) 우수 콜센터 선정(한국능률협회컨설팅)
2019년	<ul style="list-style-type: none"> - 2019 대한민국 브랜드스타 온수매트 부문 1위 선정 - 10년 연속 한국산업의 서비스품질지수(KSQI) 우수 콜센터 선정(한국능률협회컨설팅) - 소비자 중심 경영 인증제도(CCM) 업계 최초 5회연속 인증(공정거래위원회) - 통합배관시스템 '히티허브' 에너지위너상 업계 최다 9회 수상(소비자시민모임) - 한국산업의 서비스품질지수(KSQI) 가정용보일러 AS 부문 1위 선정(한국능률협회컨설팅) - 대한민국 올해의 브랜드 대상 가정용보일러 부문 통상 11회 대상 수상(한국소비자포럼) - 프리미엄브랜드지수(KS-PBI) 온수매트 부문 4년 연속 1위, 가스보일러 부문 최고의 브랜드 선정(한국표준협회) - 16년 연속 2019 한국웰빙환경만족지수(KS-WEI) 콘덴싱 가스보일러 부문 1위, 온수매트 부문 1위 선정 - 한국품질만족지수(KS-QEI) 가스보일러 부문 13년 연속, 콘덴싱 가스보일러 부문 9년 연속, 온수매트 부문 4년 연속 1위 수상 - 한국산업의 고객만족도(KCSI) 가정용보일러 6년 연속 1위(한국능률협회컨설팅) - 제 56회 무역의 날 산업통상자원부 장관 표창 수상 - 러시아 국민브랜드 3회 연속 선정 (러시아 국민브랜드 조직위원회, 러시아연방 상공회의소)

5. 종속회사의 주된 변동내용

공시대상기간 중 종속회사의 주된 변동내용은 다음과 같습니다.

회사	기간	변동내역
(주)경동에버런	2021.03.24	대표이사변경 : 손연호, 김두식→손연호, 김종욱
(주)경동티에스	2023.02.01	대표이사변경 : 손연호→손연호, 손흥락
	2018.02.28	대표이사변경 : 손연호, 홍준기→손연호
	2017.11.27	대표이사변경 : 홍준기→손연호, 홍준기
	2017.01.01	대표이사변경 : 최재범→홍준기
(주)경동폴리움	2023.03.30	대표이사변경 : 손연호, 김원수→손연호, 장희철
	2021.10.01	(주)경동나비엔 종속기업으로 편입
	2021.12.29	대표이사변경 : 김원수→손연호, 김원수
타임기연아시아(주)	2023.05.09	(주)경동에버런 종속기업으로 편입 대표이사 선임: 장윤주
Beijing Kyungdong Navien Heat Energy Equipment Co., Ltd.	2014.07.01	동사장변경: 최재범→김용범
HEBEI KYUNGdong NAVIEN HEAT ENERGY EQUIPMENT CO.,LTD.	2020.10.30	법인 설립 동사장 선임: 장림해
Shanghai Navien International Trade Co., Ltd.	2020.11.23	법인 청산
Kyungdong (Tianjin) Heat Energy Equipment Co., Ltd.	2020.12.30	법인 청산
	2018.06.25	법인 설립 동사장 선임 : 김용범
Navien, Inc.	2015.01.15	법인장변경: 김학수→이상규
NAVIEN RUS LLC	2021.04.01	법인장변경: 김택현→김용훈
	2014.12.05	(주)경동나비엔 종속기업으로 편입
NAVIEN UK LTD	2021.01.14	법인명변경: Navien Ltd → Navien UK Ltd
	2017.10.01	법인장변경: 곽한영→최병구
NAVIEN MEXICO S.A. DE C.V.	2019.12.31	법인 설립 법인장 선임 : 이상규
NAVIEN CANADA, INC.	2022.05.31	법인 설립 법인장 선임 : 이상규
NAVIEN UBK LLC	2022.07.08	법인 설립 법인장 선임 : 김용훈

3. 자본금 변동사항

자본금 변동주이

(단위 : 원, 주)

종류	구분	51기 (당분기말)	50기 (2022년말)	49기 (2021년말)	48기 (2020년말)	47기 (2019년말)
보통주	발행주식총수	14,568,592	14,568,592	14,568,592	13,604,730	12,739,510
	액면금액	1,000	1,000	1,000	1,000	1,000
	자본금	14,568,592,000	14,568,592,000	14,568,592,000	13,604,730,000	12,739,510,000
우선주	발행주식총수	-	-	-	-	-
	액면금액	-	-	-	-	-
	자본금	-	-	-	-	-
기타	발행주식총수	-	-	-	-	-
	액면금액	-	-	-	-	-
	자본금	-	-	-	-	-
합계	자본금	14,568,592,000	14,568,592,000	14,568,592,000	13,604,730,000	12,739,510,000

- 2020년 (주)경동전자 합병으로 인한 자본금 증가
- 2021년 (주)경동폴리움 포괄적 주식교환으로 인한 자본금 증가

4. 주식의 총수 등

주식의 총수 현황

(기준일 : 2023년 09월 30일)

(단위 : 주)

구 분		주식의 종류			비고
		보통주	우선주	합계	
I. 발행할 주식의 총수		30,000,000	-	30,000,000	-
II. 현재까지 발행한 주식의 총수		14,568,592	-	14,568,592	-
III. 현재까지 감소한 주식의 총수		-	-	-	-
	1. 감자	-	-	-	-
	2. 이익소각	-	-	-	-
	3. 상환주식의 상환	-	-	-	-
	4. 기타	-	-	-	-
IV. 발행주식의 총수 (II - III)		14,568,592	-	14,568,592	-
V. 자기주식수		115,660	-	115,660	-
VI. 유통주식수 (IV - V)		14,452,932	-	14,452,932	-

자기주식 취득 및 처분 현황

(기준일 : 2023년 09월 30일)

(단위 : 주)

취득방법	주식의 종류	기초수량	변동 수량			기말수량	비고
			취득(+)	처분(-)	소각(-)		

배당 가능 이익 범위 이내 취득	직접 취득	장내 직접 취득	보통주	-	-	-	-	-	-
			우선주	-	-	-	-	-	-
		장외 직접 취득	보통주	-	-	-	-	-	-
			우선주	-	-	-	-	-	-
		공개매수	보통주	-	-	-	-	-	-
			우선주	-	-	-	-	-	-
		소계(a)	보통주	-	-	-	-	-	-
			우선주	-	-	-	-	-	-
	신탁 계약에 의한 취득	수탁자 보유물량	보통주	-	-	-	-	-	-
			우선주	-	-	-	-	-	-
		현물보유물량	보통주	115,660	-	-	-	115,660	-
			우선주	-	-	-	-	-	-
		소계(b)	보통주	115,660	-	-	-	115,660	-
			우선주	-	-	-	-	-	-
기타 취득(c)			-	-	-	-	-	-	
			-	-	-	-	-	-	
총 계(a+b+c)			보통주	115,660	-	-	-	115,660	-
			우선주	-	-	-	-	-	-

5. 정관에 관한 사항

정관 변경 이력

정관변경일	해당주총명	주요변경사항	변경이유
2023년 03월 29일	제50기 정기주주총회	<ul style="list-style-type: none"> - 사업목적 추가 (창고보관업 / 방문판매업, 통신판매업 및 이에 부수한 서비스업 / 주택 및 다중이용시설 관련 설비 유지관리 서비스업) - 제14조의2(전환사채의 발행) 개정 - 제15조(신주인수권부사채의 발행) 개정 - 제34조의4(이사, 감사의 회사에 대한 책임감경) 개정 - 제35조(이사회 구성과 소집) 개정 - 제36조(이사회 결의방법) 개정 - 제38조(위원회) 개정 	<ul style="list-style-type: none"> - 사업다각화를 위한 목적 추가 - 제14조의2, 제15조 오기 자구 수정 - 제34조의4, 제35조, 제36조 상법(제397조(경업금지), 제397조의2(회사의 기회 및 자산의 유용금지), 제398조(이사 등과 회사 간의 거래 등)과 정합성 유지 - 제38조 이사회 내 위원회 설치 근거 명확화
2022년 03월 29일	제49기 정기주주총회	<ul style="list-style-type: none"> - 제27조의 2(서면에 의한 의결권의 행사) 삭제 - 제40조의 2(안전보건계획) 신설 	<ul style="list-style-type: none"> - 주주총회 운영의 효율성 증대 - 산업안전보건법 개정에 따른 정관 반영

2021년 03월 24일	제48기 정기주주총회	<ul style="list-style-type: none"> - 제9조의3(동등배당)개정 - 제9조의4(주식매수선택권) 개정 - 제10조(명의개서대리인) 개정 - 제14조의 2(전환사채의 발행) 개정 - 제15조(신주인수권부사채의 발행) 개정 - 제15조의2(사채 및 신주인수권증권에 표시되어야 할 권리의 전자등록) 개정 - 제41조(감사의 수와 선임) 개정 	<ul style="list-style-type: none"> - 상법 개정사항(제350조 제3항 폐지) 반영 - 정관 제9조의 3의 개정에 따른 배당기산일 준용규정 삭제 - 전자등록제도 도입에 따른 명의개서대행 업무 변경 반영 - 상법 개정사항(제350조 제3항 폐지) 및 정관 제9조의 3의 개정 반영 - 정관 제9조의 3의 개정에 따른 배당기산일 준용규정 삭제 - 문구명확화 및 법령상 전자등록이 의무화되지 않은 사채에 대해 전자등록을 시행하지 않는 단서 신설 - 상법 개정사항(제409조 제3항, 제542조의 12 제7항) 반영
2020년 03월 25일	제47기 정기주주총회	<ul style="list-style-type: none"> - 사업목적 추가 (가정용 전기 기기 제조 및 판매 / 금속 문, 창, 셔터 및 관련제품 제조 판매 / 액체 여과기 제조 및 판매) - 제21조(의장) 개정 	<ul style="list-style-type: none"> - 신규사업투자를 위한 사업목적 추가 - 주주총회 운영의 유연성 확보
2019년 03월 22일	제46기 정기주주총회	<ul style="list-style-type: none"> - 사업목적 추가(전문건설업-정보통신공사업) - 제7조(주식 및 주권의 종류) 개정 - 제10조(명의개서대리인) 개정 - 제11조(주주 등의 주소, 성명 및 인감신고 또는 서명 등 신고) 삭제 - 제13조(주권의 재교부) 삭제 - 제15조의2(사채 및 신주인수권증권에 표시되어야 할 권리의 전자등록) 신설 - 제16조(사채발행에 관한 준용 규정) 개정 - 제43조의2(외부감사인의 선임) 개정 	<ul style="list-style-type: none"> - 홈네트웍 사업 영위를 위한 사업목적 추가 - 「주식·사채 등의 전자등록에 관한 법률」 개정사항 반영 - 전자증권법상 주식 등의 전자등록에 따른 명의개서대리인의 주식사무처리 변경내용반영 - 전자증권법상 주식 등의 전자등록에 따른 신고 내용 삭제 - 전자증권법상 주식 등의 전자등록에 따른 내용 삭제 - 전자증권법 시행에 따른 사채 및 신주인수권증권에 표시되어야 할 권리에 대한 근거 신설 - 정관 제11조 삭제에 따른 문구 정비 - 「주식회사 등의 외부감사에 관한 법률」 개정사항 반영

사업목적별 사업영위 여부

구 분	사업목적	사업영위 여부
1	기계류의 제조 및 판매업	영위
2	열연소 기구의 제조 및 판매업	영위
3	냉난방 기구의 제조 및 판매업	영위
4	신 재생에너지 관련 기구의 제조 및 설치, 판매업	영위
5	설비 및 서비스업	영위
6	수출입업	영위
7	전문건설업	영위
8	기계설비공사업	영위
9	가스시설 시공업(1종)	영위
10	난방시공업(1종)	영위
11	전기공사업	미영위
12	정보통신공사업	영위
13	부동산 임대업 및 매매 임대업	영위
14	콜센터 및 텔레마케팅 서비스업	영위

15	전자상거래업	영위
16	가정용 온열기기 및 열선 제조, 판매업	영위
17	공기조화장치 제조업	영위
18	방송, 통신기기 제조 판매업	영위
19	전자기기 및 부품 제조 판매업	영위
20	전기기기 제조 판매업	영위
21	사물인터넷관련 장비 제조 및 판매업	영위
22	가정용 전기 기기 제조 및 판매	영위
23	금속 문, 창, 셔터 및 관련제품 제조 및 판매	영위
24	액체 여과기 제조 및 판매	영위
25	각호 관련 임대 및 설치 유지관리 서비스업	영위
26	창고보관업	미영위
27	방문판매업, 통신판매업, 전화권유판매업 및 이에 부수한 서비스업	영위
28	주택 및 다중이용시설 관련 설비 유지관리 서비스업	영위

1. 사업목적 변경 내용

구분	변경일	사업목적	
		변경 전	변경 후
추가	2023년 03월 29일	-	창고보관업
추가	2023년 03월 29일	-	방문판매업, 통신판매업, 전화권유판매업 및 이에 부수한 서비스업
추가	2023년 03월 29일	-	주택 및 다중이용시설 관련 설비 유지관리 서비스업

2. 변경 사유

당사의 사업 다각화와 공장 유희부지를 활용하기 위한 창고 보관업을 추가하였습니다. 또한, 주력 육성 사업 중 하나인 청정환기시스템은 케어서비스/유지관리가 필수적이며, 이 서비스의 제공은 주택 및 다중이용시설 등을 서비스 전문가가 직접 방문하여수행하는 인적 서비스로 이뤄집니다. 이에 방문판매업, 통신판매업, 전화권유판매업 및 이에 부수한 서비스업과 주택 및 다중이용시설 관련 설비 유지관리 서비스업을 추가하였습니다.

해당 사업목적의 변경 제안 주체는 이사회이며, 창고 보관업을 통하여 당사는 효율적인 재고관리를 할 수 있습니다. 그리고 방문판매업, 통신판매업, 전화권유판매업 및 이에 부수한 서비스업을 통하여 효율적인 고객관리를 가능하게 합니다. 또한 주택 및 다중이용시설 관련 설비 유지관리 서비스업을 통하여 높은 수준의 고객만족도를 제고 할 수 있습니다.

정관상 사업목적 추가 현황표

구분	사업목적	추가일자
1	창고보관업	2023년 03월 29일
2	방문판매업, 통신판매업, 전화권유판매업 및 이에 부수한 서비스업	2023년 03월 29일

3	주택 및 다중이용시설 관련 설비 유지관리 서비스업	2023년 03월 29일
---	-----------------------------	---------------

[1]

1. 그 사업 분야(업종, 제품 및 서비스의 내용 등) 및 진출 목적

사업 다각화와 공장 유희부지를 활용하기 위하여 창고 보관업에 진출하였습니다.

2. 시장의 주요 특성 · 규모 및 성장성

물류 산업은 제상품의 생산부터 소비자에게 도달하기까지의 과정을 효율적으로 관리하여 생산자와 소비자 간의 원활한 연결을 제공합니다.
전자상거래의 증가, 사업다양화를 통한 제품 다양화 및 교통 발전에 따른 거점 집중화로 물류 창고의 대형화가 진전되고 있고, 단순히 제품만 보관하던 기존의 물류 창고에서 벗어나, 물류센터내 정보 시스템, 출입과 솔루션을 구성해 물적 유통에 필요한 비용/창고/보관/출하/운송 등 다양한 활동을 효율적으로 조직하고 운영하여, 비용을 절감하고 부가가치를 창출할 수 있습니다.

3. 신규사업과 관련된 투자 및 예상 자금소요액(총 소요액, 연도별 소요액), 투자자금 조달원천, 예상투자회수기간 등

신규사업과 관련된 투자 및 예상 자금소요액, 투자자금 조달원천, 예상투자회수기간 등은 회사의 영업비밀에 해당하고, 회사의 경쟁력에 불이익을 초래할 가능성이 있어 공시서식작성기준에 의거하여 기재를 생략하였습니다.

4.사업 추진현황(조직 및 인력구성 현황, 연구개발활동 내역, 제품 및 서비스 개발 진척도 및 상용화 여부, 매출 발생여부 등)

사업 추진현황은 회사의 주요한 경영 전략 사항이며, 회사의 경쟁력에 불이익을 초래할 가능성이 있어 공시서식 작성기준에 의거하여 기재를 생략하였습니다.

5. 기존 사업과의 연관성

가스보일러, 가스온수기 등 생산을 위한 자재보관, 제품생산 후 국내외 적기출고를 위한 재고관리 등 창고보관 업무를 수행중에 있습니다. 즉, 기존 공장과 유희부지를 사용함으로써 부수적인 수익을 창출할 수 있다고 판단되며 물류센터를 시스템화 하여 당사의 제품의 관리를 효율적으로 할수 있을 것으로 판단됩니다.

6. 주요 위험

창고보관업 사업은 단순히 유희부지를 활용하여 부수적인 수익창출을 목적으로 하는 것으로 판단되는바, 창고보관 산업 및 업종을 영위함으로써 회사가 노출되는 주요 위험은 낮을 것으로 판단됩니다.

7. 향후 추진계획

현재 창고보관업은 보수적인 관점에서 계획을 수립하고 있으며, 사업 초기 6개월 간 창고후보지 시장조사 할 계획입니다. 이후 3개월간 투자대비 타당성을 검증하고, 인원 및 투입장비 내재화 검토 1개월, 이후 설계 및 시공사 입찰에서 최종감리까지 2년 이상 걸릴계획입니다. 아울러 이에 따라 조직 및 인력운영계획도 함께 검토 예정입니다. 그리고 해당계획은 시장상황의 변동에 따라 변경될 수 있습니다.

8. 미추진 사유

해당사항 없음

[2 & 3]

상기 정관상 사업목적 추가 현황표의 사업목적 "2" 및 "3"은 사업의 내용이 서로 연관되어 있으므로 아래의 제1호부터 제8호까지를 통합하여 기재하였습니다.

1. 그 사업 분야(업종, 제품 및 서비스의 내용 등) 및 진출 목적

주된 사업분야는 상시적으로 오염된 공기를 정화하고, 환기시키는 청정환기시스템을 대상으로 하고 있으며, 향후, 제품 및 서비스 영역의 확대도 고려할 수 있습니다.

기존의 사업방식은 제품을 주택 및 다중이용시설에 판매, 설치로 종료되는 일시불 판매만 운영되었습니다. 이 경우에는 필터교체 유지관리 서비스는 고객이 직접 필터를 구매하여 수행하는 번거로움이 있었습니다.

당사가 제공하는 케어서비스는 청정환기시스템이 상시적으로 미세먼지 등의 오염물질을 제거하고, 청정한 공기의 환기가 이뤄질 수 있도록 필터교체, 세척, 살균 등의 유지관리하는 일체의 서비스를 포함합니다. 이러한 불편 사항을 당사의 서비스 전문가가 직접 주택 및 다중이용시설에 방문하여 수행함으로써, 고객만족도를 제고하고 관계마케팅을 추진할 수 있습니다.

2.시장의 주요 특성 · 규모 및 성장성

특성 및 규모 : 정기적/비정기적으로 서비스 전문가가 주택 및 다중이용시설을 방문하여 케어서비스를 제공하는 부분은 통상적으로 알려진 정수기 렌탈/케어 사업과 유사합니다.

제품의 특성상 반드시 고객 스스로, 또는, 회사의 서비스 전문가가 필터교체나 유지관리를 수행해야 하는 특성이 있습니다.

한편, 청정환기시스템은 아직까지 고객의 인지도가 낮은 상황이며, 전문화된 렌탈/케어 사업화는 미흡한 실정이고, 당사가 선도적으로 개척하는 영역이라 할 수 있습니다.

따라서, 향후의 성장성을 현 시점에서 합리적으로 추정하기에는 어려움이 있다고 판단됩니다.

3.신규사업과 관련된 투자 및 예상 자금소요액(총 소요액, 연도별 소요액), 투자자금 조달원천, 예상투자회수기간 등

신규사업과 관련된 투자 및 예상 자금소요액, 투자자금 조달원천, 예상투자회수기간 등은 당사의 영업비밀에 해당하고, 회사의 경쟁력에 불이익을 초래할 가능성이 있어 공시서식작성기준에 의거하여 기재를 생략하였습니다..

4.사업 추진현황(조직 및 인력구성 현황, 연구개발활동 내역, 제품 및 서비스 개발 진척도 및 상용화 여부, 매출 발생여부 등)

사업 추진현황은 회사의 주요한 경영 전략 사항이며, 회사의 경쟁력에 불이익을 초래할 가능성이 있어 공시서식 작성기준에 의거하여 기재를 생략하였습니다.

5. 기존 사업과의 연관성

기존의 청정환기시스템에 대한 고객 인지도는 낮은 편입니다. 여러 원인이 있을 수 있겠으나, 일시불 판매로 인하여 비정기/정기적인 유지관리 서비스의 필요성을 인식하지 못하는 것도 큰 요인입니다.

따라서, 판매 방식을 기존의 일시불 판매 뿐 아니라, 렌탈/케어 방식을 추가로 제안함으로써, 고객 인지도를 향상시키고, 고객 만족도를 제고할 수 있는 기회요인이 있다고 하겠습니다. 이를 통해 당사의 주력 사업인 보일러, 온수기 이외에도 유망한 사업으로 육성시키는 데 기여할 수 있다고 판단됩니다.

6. 주요 위험

기존에도 청정환기시스템에 대한 사업을 운영하고 있었기에, 큰 위험은 없습니다.

7. 향후 추진계획

현재 청정환기시스템을 기초로 하는 렌탈/케어 사업을 시범적 수준에서 운영하고 있으며, 사업 초기 2~3년간은 고객의 반응 및 수용도, 사업의 성장성 등을 종합적으로 판단하여 잠재력이 높다고 판단되는 경우 단계적으로 확대, 강화할 계획입니다. 아울러 이에 따라 조직 및 인력운영계획도 함께 검토 예정입니다. 그리고 해당계획은 시장상황의 변동에 따라 변경될 수 있습니다.

8. 미추진 사유

해당사항 없음

II. 사업의 내용

1. 사업의 개요

당사는 본사를 거점으로 한국 및 해외 법인 등 동종업종을 영위하는 종속회사로 구성된 생활환경 에너지 전문 기업입니다.

본사는 가스보일러, 기름보일러 및 가스온수기 등 국내외 제품 제조 및 판매를 담당하고 있으며, 에너지기기의 핵심부품인 열교환기, 버너 등을 개발, 생산하고 있는 (주)경동에버런, 플라스틱 및 고무 제품을 생산하고 있는 (주)경동폴리움, 가스밸브 제품을 생산하고 있는 타임기연아시아(주), 북미시장에서 미국의 판매활동을 담당하는 Navien, Inc., 캐나다의 판매활동을 담당하는 NAVIEN CANADA, INC. 멕시코의 판매활동을 담당하는 NAVIEN MEXICO S.A. DE C.V., 중국시장에서 생산, 판매활동을 총괄하는 Beijing Kyungdong Navien Heat Energy Equipment Co., Ltd., 중국시장의 생산, 판매활동을 담당하는 HEBEI KYUNGdong NAVIEN HEAT ENERGY EQUIPMENT CO.,LTD., 러시아의 판매활동을 담당하는 NAVIEN RUS LLC, 우즈벱의 판매활동을 담당하는 NAVIEN UBK LLC, 영국의 판매활동을 담당하는 NAVIEN UK LTD, 생활환경 에너지 기기의 서비스를 담당하는 (주)경동티에스 등 12개의 종속회사로 구성되어 있습니다.

가. 회사의 현황

(1) 영업개황

가스보일러는 건설경기 부진과 경기회복 지연 등 원인에도 불구하고 당사는 품질 및 기술력을 토대로 내수 시장 판매우위를 지속유지하고 있으며, 미국법인, 중국법인, 러시아법인 및 영국법인 등을 통한 적극적인 해외시장 공략으로 해외 판매비중을 지속적으로 확대하고 있습니다.

최근 친환경, 고효율 제품에 대한 사회 인식변화로 향후 콘덴싱보일러 보급이 활성화될 것으로 예상됩니다. 2020년 4월에 시행된 '대기관리 권역의 대기환경개선에 대한 특별법'(이하 대기관리권역법)으로 대기관리권역내 친환경 콘덴싱보일러 설치가 의무화 되었습니다.

1988년 업계최초로 콘덴싱보일러를 개발해 보급해온 당사는 타 제조사들보다 월등히 앞선 제품에 대한 기술과 품질, 노하우 등 경쟁력을 갖추고 있습니다.

이와 더불어 Premium 보일러 등 다양한 신제품 출시를 통해 소비자 요구에 부합하는 제품 Line-Up과 중대형 보일러 수요를 대체하는 Cascade 통합관리시스템, 실내공기질 관리를 위한 TAC(Total Air Care) 사업을 통해 지속적인 시장 점유율 확대 및 매출 신장이 기대됩니다.

국내 시장에서 당사는 시장 상황에 맞는 유연한 대응과 함께, 고객 트렌드에 발맞춘 신제품 개발 등을 통해 국내 보일러 시장의 경쟁 심화와 건설 경기 침체 및 원자재 가격 상승 등의 리스크 대응을 위한 노력을 지속하였습니다. 특히 '나비엔 콘덴싱 ON AI' 출시를 통해 소비자 온수 사용의 불편함을 해소하며 '온수가전'으로 보일러 시장의 패러다임 전환에 나섰습니다. 더불어 '실내공기질 관리법'에 따른 다중이용시설에 대한 환기시스템 설치 의무화 확대에 따른 '중대형 청정환기시스템'을 출시하였습니다. 이러한 경쟁력과 기업을 통한 사회공헌이라는 울골은 신념을 기반으로, 묵묵히 걸어온 43년의 시간을 통해 전년 매출 1조 고지 달성에 이어 올해 어려운 환경 속에서도 매출 성장을 이룰 수 있었습니다.

(2) 시장의 특성

보일러 산업은 에너지 소비 변천 과정과 밀접한 연관이 있어 석탄→기름→가스로 이어지는 난방연료 변천을 따라 변화해왔습니다..

기름보일러 시장형성은 도시가스 보급이 부진한 지방 중소도시와 농어촌 지역에 집중되어 있으나, 2000년대부터는 신규수요가 현격히 감소하고 일부 교체수요 시장이 대부분을 이루고 있습니다.

가스보일러 시장은 도시가스 보급률 및 신규 건축물량과 매우 밀접한 상관관계를 가지고 있어 대부분의 시장이 수도권과 도시지역에 밀집되어 형성되어 있습니다. 근년에 이르러 신규 수요보다 교체수요가 점차 확대되고 있습니다.

2020년 시행된 '대기권역관리법'으로 대기관리권역 내에 환경부령으로 정하는 친환경 기준에 따른 인증을 받은 친환경 콘덴싱보일러 설치가 의무화 되었습니다. 또한, 수도권 중심이었던 대기관리권역이 전국으로 확대되었고, 이에 따라 에너지 절감과 친환경에 대한 관심이 높아져 콘덴싱 보일러 보급이 활성화 되면서 점차 수요가 증가되고 있습니다.

(3) 신규사업 등의 내용 및 전망

당사는 고효율 보일러 및 온수기를 통한 미주시장 판매확대를 기반으로, 미주뿐만 아니라 유럽, 중국, 러시아 등에서 해외 유통채널 확장을 지속적으로 이어가고 있습니다. 기존 콘덴싱 보일러와 더불어 청정환기를 기반으로 실내 공기질까지 종합적으로 관리 가능한 시스템 구축, 냉난방공조(HVAC) 시장에서도 친환경, 고효율로의 시장 변화를 주도 계획입니다. 이처럼 차별화된 기술과 아이템다각화 등을 통해 미래성장 동력을 확보함과 동시에 '쾌적한 생활 환경 파트너'라는 회사의 비전도 함께 실현하고자합니다.

나. 사업부문별 요약 재무현황

(단위:백만원)

부문	구분	제51기 3분기	제50기	제49기
냉난방기 제조판매	총매출액	1,526,768	2,089,383	1,913,925
	내부매출액	(-)697,788	(-)928,523	(-)810,978
	순매출액	828,981	1,160,861	1,102,947
	영업이익	71,056	59,771	64,296
	총자산	1,102,380	1,018,019	933,885

2. 주요 제품 및 서비스

가. 주요 제품 등의 현황

주요 제품은 가스보일러이며, 연결실체의 품목 및 지역별 매출구성(*)은 다음과 같습니다. 경동나비엔은 가정용 보일러가 55%, 온수기가 40%, 기타제품 및 상품 등이 5%로 구성되어 있습니다. 중국은 보일러가 77%, 미국은 보일러가 18%, 온수기가 77%, 러시아는 보일러가 90%로 구성되어 있습니다.

(*) 연결회사가 소재한 지역별 총매출액 기준이며, 지역간 매출액을 포함한 기준입니다.

나. 주요 제품 등의 가격변동 추이

당사의 보일러는 제51기 515,555원, 제50기 513,261원, 제49기 453,213원으로 가격변동이 있었으며, 산출방법은 가스보일러, 기름보일러, 전기보일러의 단순 평균 가격(매출액/매

출수량) 입니다. 연결실체 중 주요 제품은 경동나비엔의 보일러로 경동나비엔 별도기준 가격
입니다.

3. 원재료 및 생산설비

- 1. 주요 원재료
- 가. 주요 원재료 등의 현황

(단위 : %)

사업부문	매입유형	품 목	구체적용도	매입액 비율	비 고
냉난방기 제조판매	원 재 료	철판/스텐철판 /스텐파이프	가스/기름/전기 보일러	6.14%	포스코, 영진철강 外
	부 재 료	열교환기,버너	가스/기름 보일러	21.04%	경동에버런(*1) 外
		가스밸브	가스보일러	2.92%	TIME社 外
		컨트롤러/룸콘	가스/기름 보일러	12.18%	성호전자, 리모트솔루션 外

(*1) 경동에버런은 계열회사에 해당합니다.

- 나. 주요 원재료 등의 가격변동추이

품 목		제51기 3분기	제50기	제49기
흑 파 이 프 (원/본)	국 내	29,820	29,856	27,178
	수 입	-	-	-
스 텐 파 이 프 (원/kg)	국 내	7,190	7,220	5,682
	수 입	-	-	-
철 판(CR) (원/kg)	국 내	1,102	1,179	1,097
	수 입	-	-	-
코일철판(HR) (원/kg)	국 내	1,219	1,252	1,160
	수 입	-	-	-

- 2. 생산 및 설비에 관한 사항
- 가. 생산능력 및 생산능력의 산출근거
- (1) 생산능력

(단위 :백만원)

사업부문	사업소	품 목	제51기 3분기	제50기	제49기
냉난방기 제조판매	서탄공장	보일러 외	941,628	999,093	1,214,880
	평택공장	보일러 외	1,959	1,958	1,811
	제3공장	보일러 외	9,912	14,767	13,902
	중국공장	보일러 외	27,248	55,106	49,065
합 계			980,747	1,070,924	1,279,658

(2) 생산능력의 산출근거

(가) 산출방법 등

① 산출기준

- 최대 생산능력 기준

② 산출방법

- 품목별시간당생산능력 × 1일 평균가동시간 × 1~12월 작업일수 × 평균판매가

나. 생산실적 및 가동률

(1) 생산실적

(단위 : 백만원)

사업부문	사업소	품 목	제51기 3분기	제50기	제49기
냉난방기 제조판매	서탄공장	보일러 외	688,211	910,324	866,151
	평택공장	보일러 외	1,553	1,950	1,802
	제3공장	보일러 외	7,698	10,517	10,265
	중국공장	보일러 외	19,039	27,876	37,021
합 계			716,501	950,667	915,239

※ 생산실적 산출방법 : 공장별 생산실적대수×평균판매가

(2) 당해년도의 가동률

(단위 : 시간, %)

사업소(사업부문)	가동가능시간	실제가동시간	평균가동률
서탄공장	891,735	777,308	87.17%
평택공장	16,142	15,733	97.47%
제3공장	27,360	22,972	83.96%
중국공장	49,657	43,207	87.01%
합 계	984,894	859,220	87.24%

※주) 가동가능시간 : POP 전송 총계획시간 또는 계획공수

가동실제시간 : (설비)총계획시간 - (설비)유실시간 또는 실제가동공수

다. 생산설비의 현황 등

(1) 생산설비의 현황

(단위 : 백만원)

자산항목	기초장부가액	당기증감		당기 상각	대체(*1)	당기장부가액
		증가	감소			
토지	81,538	641	-	-	689	82,868
건물	137,118	34	-	(3,564)	2,001	135,589
구축물	6,917	645	(4)	(373)	195	7,381

기계장치	68,590	152	(578)	(10,022)	12,769	70,910
정부보조금 (기계장치)	(775)		-	70		(705)
차량운반구	751	77	(4)	(154)	3,	673
기타유형자산	46,562	2,035	(65)	(13,366)	8,281	43,447
정부보조금 (기타유형자산)	(0)	-	-	0	-	(0)
사용권자산	16,140	5,745	(1,570)	(5,595)	66	14,786
건설중인자산	21,905	39,239	(5,687)	-	(20,793)	34,664
합계	378,745	48,567	(7,908)	(33,003)	3,212	389,614

※ 주요 유형자산에 대한 객관적인 시가판단이 어려워 시가 정보 기재를 생략합니다.

(*1) 건설중인자산의 유형자산 대체금액과 유형자산의 매각예정자산, 투자부동산대체금액 및 투자부동산의 유형자산 대체금액 및 환율변동을 포함하고 있습니다.

4. 매출 및 수주상황

(1) 판매경로

당사는 대리점, 직판, 수출 등의 경로를 통해 판매하고 있습니다.

(2) 판매방법 및 조건

판 매 방 법	대 금 회 수	부 대 비 용
대 리 점 판 매	월말마감 후 현금 및 어음	운반비 당사부담
직 판	시운전 완료 후 어음	설치, 시운전, 비용, 당사부담
수 출	at sight L/C, D/A 90Days, D/A120Days	CIP/CIF or FOB

(3) 판매전략

- 1) 기술력 우위의 품질경쟁으로 제품차별화
- 2) 제품의 안전성과 편리성을 제고하고 제품의 다양화로 판매력 증대
- 3) 현지법인을 기반으로 북중미, 러시아, 중국, 유럽지역, 중남미, 호주 등 신규시장 개척
- 4) 고객만족 경영전략의 달성을 위한 A/S 활동의 강화
- 5) 신규개발 품목의 적극적인 시장 개척

(4) 수주상황

당사는 보고기간종료일 현재 건설회사와 보일러 및 시스템환기 납품으로 인한 수주계약을 체결하고 있습니다. 그러나 수주계약으로 인한 매출금액 및 단일 수주계약건으로 중요한 사항이 없기 때문에 수주물량, 수주재고 등 별도 수주상황을 관리하고 있지 않습니다.

5. 위험관리 및 파생거래

(1) 재무위험관리

연결실체의 재무위험 관리는 영업활동에서 파생되는 시장위험, 신용위험 및 유동성위험을 최소화하는데 중점을 두고 있습니다. 연결실체는 이를 위하여 각각의 위험요인에 대해 면밀하게 모니터링하고 대응하는 재무위험 관리정책 및 프로그램을 운영하고 있습니다.

재무위험 관리는 자금팀이 주관하고 있으며, 사업부, 국내외 종속회사와의 공조 하에 주기적으로 재무위험의 측정, 평가 및 헷지 등을 실행하고 글로벌 재무위험 관리정책을 수립하여 운영하고 있습니다.

연결실체의 재무위험관리의 주요 대상인 금융자산은 현금및현금성자산, 금융기관예치금, 기타포괄손익-공정가치측정 금융자산, 당기손익-공정가치측정 금융자산, 매출채권 및 기타수취채권 등으로 구성되어 있으며, 금융부채는 매입채무, 차입금 및 기타지급채무 등으로 구성되어 있습니다.

1) 시장위험

가. 외환위험

연결실체는 글로벌 영업활동을 수행함에 따라 보고통화와 다른 외화 수입, 지출이 발생하고 있습니다. 이로 인하여 환율변동위험에 노출되는 환포지션의 주요 통화로는 USD, EUR, GBP, JPY, CNY, RUB, CAD, MXN 등이 있습니다.

연결실체는 영업활동에서 발생하는 환위험의 최소화를 위하여 수출입등의 경상거래 및 예금, 차입 등의 자금거래시 현지통화로 거래하거나 입금 및 지출 통화를 일치시키는 것을 원칙으로 함으로써 환포지션 발생을 최대한 억제하고 있습니다. 연결실체의 자금관리규정에서는 환위험의 정의, 측정주기, 관리주체, 관리절차 등을 정의하고있습니다.

연결실체는 투기적 외환거래는 금지하고 있으며, 글로벌 환관리 시스템을 구축하여 각 개별 회사의 환위험을 주기적으로 모니터링, 평가 및 관리하고 있습니다.

보고기간종료일 현재 외화금융자산 및 외화금융부채는 다음과 같습니다.

(단위: 외화)

구 분	당 분 기 말		전 기 말	
	외화금융자산	외화금융부채	외화금융자산	외화금융부채
USD	91,178,835	5,086,646	80,100,847	2,975,947
EUR	16,364,047	7,555,570	1,505,252	4,418,482
GBP	17,460,215	40,476	11,710,241	8,345
JPY	-	149,268,420	-	86,689,600
CNY	201,763,144	25,016,229	248,748,494	4,060,549
RUB	534,258	-	534,258	-
CAD	25,345,471	665,933	25,644,344	14,341,473

법인세차감전 손익에 영향을 미치는 환율효과는 보고통화인 원화에 대한 다른 통화들의 변동효과 합계로 계산된 것입니다. 환위험에 노출되어 있는 자산에 대한 환율변동위험은 해당 통화의 5% 절상 및 절하인 경우를 가정하여 계산하였습니다.

(단위: 천원)

구 분	당 분 기 말		전 기 말	
	절상시	절하시	절상시	절하시
외화금융자산	11,840,792	(11,840,792)	9,528,212	(9,528,212)
외화금융부채	(7,879,680)	7,879,680	(5,326,834)	5,326,834
순 효 과	3,961,112	(3,961,112)	4,201,378	(4,201,378)

나. 주가변동 위험

연결실체는 전략적 목적 등으로 기타포괄-공정가치 측정 금융자산으로 분류된 지분증권에 투자하고 있습니다. 이를 위하여 직접적 또는 간접적 투자수단을 이용하고 있으며, 지분증권에서 발생하는 가격변동위험에 노출되어 있습니다. 보고기간종료일 현재 공정가치로 평가하는 지분증권은 5,795백만원 (전기말: 7,477백만원)입니다. 보고기간종료일 현재 지분증권(상장주식)의 주가가 1% 증가 및 감소할 경우 당분기와 전기 기타포괄손익의 변동금액은 각각 57백만원 및 74백만원 입니다.

다. 이자율 위험

이자율 위험은 미래 시장 이자율 변동에 따라 예금 또는 차입금 등에서 발생하는 이자수익 및 이자비용이 변동될 위험으로서 이는 주로 변동금리부 조건의 차입금과 예금에서 발생하고 있습니다. 연결실체의 이자율위험관리 목표는 이자율 변동으로 인한 불확실성과 순이자비용의 최소화를 추구함으로써 기업의 가치를 극대화하는데 있습니다.

연결실체는 보고기간종료일 현재 보유중인 변동이자부 예금 및 변동금리 차입금에 대해 이자율위험에 노출되어 있으나 주기적으로 국내외 금리동향 모니터링을 실시하여 이에 대한 대응방안을 수립하고 있으며 변동금리부 조건의 차입금과 예금을 적절히 운영함으로써 이자율변동에 따른 순이자비용 증가위험을 최소화하고 있습니다.

보고기간종료일 현재 다른 모든 변수가 일정하고 이자율이 0.5% 변동하는 경우를 가정할 때 이자율변동이 변동금리부 예금 및 차입금으로 부터 9개월간 발생하는 이자수익과 이자비용에 미치는 영향은 다음과 같습니다.

(단위: 천원)

구 분	당 분 기		전 분 기	
	0.5%P 상승시	0.5%P 하락시	0.5%P 상승시	0.5%P 하락시
이자수익	362,476	(362,476)	194,186	(194,186)
이자비용	(849,753)	849,753	(1,012,200)	1,012,200
순 효 과	(487,277)	487,277	(818,014)	818,014

한편, 연결실체는 차입금 잔액의 약 4%에 대해 이자율 스왑계약을 체결하고 있습니다. 이자율스왑으로 고정된 금리는 3.35%이며, 변동금리는 cd금리보다 1.1%높아 약 4.3%입니다. 이자율스왑에 따라 이자 지급시마다 이자율차액이 순액으로 결제되며 결제일은 대상 차입금의 이자결제일과 일치합니다.

2) 신용위험

신용위험은 통상적인 거래 및 투자활동에서 발생하며 고객 또는 거래상대방이 계약조건상의무사항을 지키지 못하였을 때 발생합니다. 이러한 신용위험을 관리하기 위하여 고객과 거래상대방의 재무상태와 과거 경험 및 기타요소들을 고려하여 주기적으로 재무신용도를 평가하고 있으며 고객과 거래상대방 각각에 대한 신용한도를 설정, 관리하고 있습니다.

신용위험은 금융기관과의 거래에서도 발생할 수 있으며 해당거래는 현금및현금성자산, 각종 예금 그리고 파생금융상품 등의 금융상품 거래를 포함합니다. 이러한 위험을 줄이기 위해서 연결실체는 국제신용등급이 높은 은행들에 대해서만 거래를 하는 것을 원칙으로 하고 있으며, 기존에 거래가 없는 금융기관과의 신규거래는 자금팀의 승인, 관리, 감독하에 이루어지고 있습니다.

보고기간종료일 현재 연결실체의 금융자산 장부금액은 손상차손 차감 후 금액으로 연결실체의 신용위험 최대노출액을 나타내고 있습니다.

3) 유동성 위험

유동성 위험은 연결실체의 경영환경 또는 금융시장의 악화로 인해 연결실체가 부담하고 있는 단기 채무를 적기에 이행하지 못할 위험으로 정의합니다.

연결실체는 유동성 위험을 선제적으로 관리하기 위해 현금흐름 및 유동성 계획 등에 대해 주기적으로 예측하고 이에 따른 대응방안을 수립하고 있습니다. 또한 적정규모의 예금과 금융기관 약정한도를 보유함으로써 향후 발생 가능한 자금경색에 따른 유동성 위험에 대처하고 있습니다.

당분기말 현재 연결실체의 유동자산 중 현금및현금성자산과 금융기관예치금의 보유규모는 96,117백만원이며, 한국수출입은행 등과 총 260,600백만원과 25.8백만USD, 5백만EUR, 190백만CNY 규모의 차입약정 한도를 유지하고 있습니다. 당분기말 현재 연결실체의 차입금 총액은 169,906백만원으로 차입금의 만기별 현금흐름 정보는 '주석 13'에 기재되어 있습니다.

(2) 자본위험관리

연결실체의 자본위험관리는 건전한 자본구조의 유지를 통한 주주이익의 극대화를 목적으로 하고 있으며, 최적 자본구조 달성을 위해 부채비율, 순차입금비율 등의 재무비율을 매월 모니터링하여 필요한 경우 적절한 재무구조 개선방안을 실행하고 있습니다.

보고기간종료일 현재의 부채비율, 순차입금비율은 다음과 같습니다.

(단위: 천원)

구 분	당분기말	전 기 말
부채(a)	532,214,912	500,314,844
자본(b)	570,165,274	517,704,585
현금및현금성자산 및 유동성 금융기관예치금(c)	96,117,987	82,050,892
차입금(d)	169,906,459	201,737,908
부채비율(a/b)	93.34%	96.64%
순차입금비율(d-c)/b	12.94%	23.12%

6. 주요계약 및 연구개발활동

1. 경영상의 주요계약

가. 토지 및 건물의 양도

당사는 보유한 가산연구소 토지 및 건물과 부속물 일체를 처분하기로 결정하였으며, 처분과 관련한 주요사항은 아래와 같습니다.

- (1) 거래 상대방 : (주)대림코퍼레이션
- (2) 계약의 내용 : 경동나비엔 가산연구소 토지 및 그 지상 건물과 부속물 일체의 양도
- (3) 계약의 목적 : 연구소 이전으로 인한 유희자산 처분
- (4) 이사회 결의일(결정일) : 2020년 12월 17일
- (5) 처분일자 : 2021년 4월 23일
(처분일자는 잔금지급일입니다.)
- (6) 처분금액 : 33,499 백만원

나. 토지 및 건물의 취득

당사는 주식회사 락앤락의 충남 아산시 선장면 가산리 공장 토지 및 건물과 부속물 일체를 매입하기로 결정하였으며, 보고서 제출일 현재 취득 완료되었습니다. 취득과 관련한 주요사항은 아래와 같습니다.

- (1) 거래 상대방 : 주식회사 락앤락
- (2) 계약의 내용 : 주식회사 락앤락의 충남 아산시 선장면 가산리 공장의 토지 및 그 지상 건물과 부속물 일체의 매매
- (3) 계약의 목적 : 완제품 보관 자동화 물류창고 등 창고 활용, 조판 및 절단 생산라인, 온수/온열매트 생산라인, 리페어센터 등 이전 공간 확보
- (4) 계약체결일자 : 2021년 12월 9일
- (5) 취득일자 : 2022년 1월 28일
(취득일자는 잔금지급일입니다.)
- (6) 취득금액 : 21,000 백만원

2. 연구개발활동

가. 연구개발활동의 개요

- (1) 연구개발 담당조직

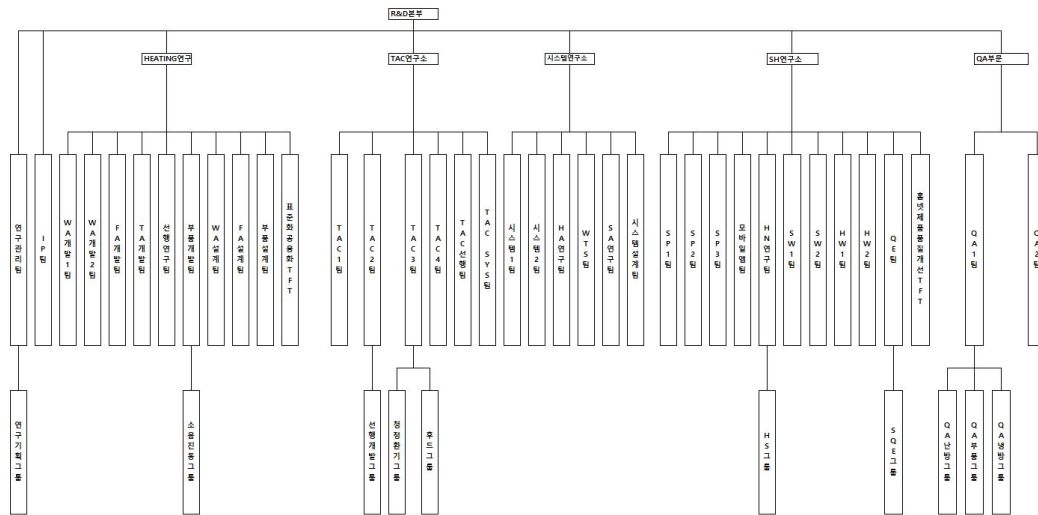

(2) 연구개발비용

(단위 :백만원)

과 목		제51기 3분기	제50기	제49기	비 고
경 상 개 발 비		10,135	15,194	13,239	—
인 건 비		11,031	21,782	19,484	—
감 가 상 각 비		—	—	—	—
위 탁 용 역 비		—	—	—	—
기 타		—	—	—	—
연구개발비용 계		21,166	36,976	32,722	—
(정부보조금)		(118)	(415)	(391)	—
회계처리	판매비와 관리비	21,048	36,561	32,331	—
	제조경비	—	—	—	—
	개발비(무형자산)	—	—	—	—
연구개발비 / 매출액 비율 [연구개발비용계÷당기매출액×100]		2.55%	3.19%	2.97%	—

나. 연구개발 실적(요약)

연구개발 주요과제	연구개발 및 기대효과	연구결과가 반영된 제품의 명칭, 반영된 내역등
보일러	성능개선, 상품다각화, 시장점유율 및 시장 확대, 신제품 개발, 신규시장 진출 등	하이브리드 보일러, 케이스케이드, 수출용 보일러, 온수기 및 온수매트, ABS 청정환기 등 [상세표-4.연구개발실적(상세) 참조]
온수기		
온수매트		
환기장치		
히트펌프		

청정환기		
부품개발		

※상세 현황은 '상세표-4. 연구개발실적(상세)' 참조

7. 기타 참고사항

가. 지적재산권 현황

당사가 보유한 지적재산권의 현황은 다음과 같습니다.

(단위:건)

구분	특허권		실용신안권		의장권		상표권	
	국내	해외	국내	해외	국내	해외	국내	해외
등록	552	391	1	22	84	68	182	267
출원	1,522	968	205	53	402	132	452	376

나. 업계의 현황

사회 전반에 걸친 고효율, 친환경 제품에 대한 관심이 증대됨에 따라 콘덴싱 제품의 판매비율이 증가하였으며, 향후 지속적으로 해당 제품의 판매비중이 늘어날 것으로 예상됩니다.

(1) 산업의 특성

보일러산업은 난방 문화의 변화에 따라 그 특성이 조금씩 변화하고 있습니다. 즉, 60~70년대 연탄 중심 보일러 시장에서, 80년대에 들어와 기름보일러 중심으로 난방 문화가 바뀌었으며, 80년대 후반부터 시작된 도시가스 보급 확대정책에 따라 가스보일러가 현재 보일러 시장의 주도적 역할을 하고 있습니다.

최근 친환경 제품에 대한 관심과 에너지효율등급제도 변경 및 고효율 제품 사용의무화 정책 기조에 따라 고효율 콘덴싱 제품의 보급이 확대될 것으로 예상됩니다. 또한 소비자들의 친환경 제품 및 고효율 제품에 대한 관심과 더불어 난방, 온수 제품에 대한 기능성, 편의성, 접근성 등 보다 세분화된 소비자 욕구를 만족시키는 제품이 시장을 주도하고 있습니다.

(2) 산업의 성장성

가스보일러는 최근 주택시장의 신규분양시장 축소, 소규모 신축시장 감소의 여파로 신규 시장이 다소 경색되었지만, 시장의 주류를 이루는 보일러 교체시장 자체는 콘덴싱 의무화 이슈 및 정부의 적극적인 친환경 정책 추진으로 성장이 기대됩니다. 앞으로 신축시장의 회복 여부가 산업의 판도에 중요한 요인으로 작용할 것으로 예상됩니다.

(3) 경기변동의 특성

보일러 산업의 경기 변동은 주택 및 건설 경기와 깊은 연관이 있습니다. 즉 건설경기가 호경기인 경우, 그만큼 보일러 수요도 증가하며, 불경기일 때는 수요도 감소하는 경향이 있습니다.

(4) 계절성

계절성이 뚜렷한 편으로 연중에는 동절기를 앞두고 시작되는 보일러 점검 및 보수 등의 영향으로 9월부터 동절기가 끝나는 익년 초까지의 수요증가가 가장 높게 나타나고 있으나, 최근 수출 및 온수기 비중 증가로 이전보다는 계절성에 따른 판매변동 차이가 다소 줄어들었습니다.

(5) 경쟁상황

- 경쟁의 특성 : 완전 경쟁
- 진입의 난이도 : 기름보일러 시장은 상위 2개사의 시장점유율이 매우 높아 신규업체 진입장벽이 높은 편이며, 가스보일러 시장의 경우는 다수의 업체가 치열한 경쟁을전개하고 있습니다.
- 경쟁 요인 : 기술, 품질, 애프터서비스, 가격, 브랜드 이미지 등.

III. 재무에 관한 사항

1. 요약재무정보

1. 요약연결재무정보

(단위 : 백만원)

구 분	제 51 기 2023년 9월 말	제 50 기 2022년 12월 말	제 49 기 2021년 12월 말
[유동자산]	593,604	523,038	475,582
· 현금및현금성자산	60,589	77,689	44,396
· 매출채권	132,443	105,058	126,206
· 재고자산	329,481	311,939	262,270
· 기타유동자산	71,092	28,351	42,711
[비유동자산]	508,776	494,982	458,303
· 금융기관예치금	11,907	17,995	10,519
· 기타수취채권	10,966	13,201	25,927
· 유형자산	389,614	378,745	363,078
· 무형자산	17,605	15,586	12,180
· 투자부동산	2,282	2,287	2,644
· 기타비유동자산	76,403	67,167	43,955
자산총계	1,102,380	1,018,019	933,885
[유동부채]	472,641	423,564	434,731
[비유동부채]	59,574	76,751	48,738
부채총계	532,215	500,315	483,469
[지배기업소유주지분]	570,165	517,705	450,415
· 납입자본	146,551	146,551	146,551
· 이익잉여금	487,752	434,492	378,640
· 기타포괄손익누계액	15,927	16,727	5,290
· 기타자본구성요소	△80,065	△80,065	△80,065
[비지배지분]	0	-	-
자본총계	570,165	517,705	450,415
	(2023.01.01 ~ 2023.09.30)	(2022.01.01 ~2022.12.31)	(2021.01.01 ~2021.12.31)
매출액	828,981	1,160,861	1,102,947
영업이익	71,056	59,771	64,296
당기순이익	60,761	53,582	80,658
지배기업소유주	60,761	53,582	80,658
비지배지분	-	-	-

주당순이익(단위:원)	4,204	3,707	5,898
연결에 포함된 회사수	12개	11개	9개

[△는 부(-)의 수치임]

※ 상기 요약연결재무정보는 한국채택국제회계기준 작성기준에 따라 작성되었습니다.

-연결대상회사의 변동내용

당기 중 연결재무제표 작성 대상에 타임기연아시아(주)가 신규로 포함되었으며 최근 3개년
도의 변동사항은 다음과 같습니다.

사업연도	연결에 포함된 회사명	전기대비 연결에 추가된 회사명	전기대비 연결에서 제외된 회사명
제51기	(주)경동에버런 등 12개사	타임기연아시아(주)	-
제50기	(주)경동에버런 등 11개사	NAVIEN CANADA, INC.	-
		NAVIEN UBK LLC	
제49기	(주)경동에버런 등 9개사	(주)경동폴리움	Shanghai Navien International Trade Co., Ltd. Kyungdong (Tianjin) Heat Energy Equipment Co., Ltd.

2. 요약재무제표

(단위 : 백만원)

구 분	제 51 기 2023년 9월 말	제 50 기 2022년 12월 말	제 49 기 2021년 12월 말
[유동자산]	442,058	359,980	348,983
· 현금및현금성자산	21,755	47,384	20,313
· 매출채권	196,737	132,003	174,103
· 재고자산	179,517	164,556	129,480
· 기타유동자산	44,048	16,036	25,087
[비유동자산]	377,354	356,165	318,524
· 금융기관예치금	9,578	14,022	4,194
· 기타수취채권	9,996	9,977	6,630
· 기타금융자산	5,499	6,594	3,547
· 유형자산	247,934	233,507	215,528
· 무형자산	16,102	14,281	11,583
· 종속기업및관계기업투자	46,251	43,736	50,407
· 투자부동산	9,601	9,682	6,697
· 기타비유동자산	32,394	24,366	19,937
자산총계	819,412	716,145	667,507
[유동부채]	322,253	243,999	265,722
[비유동부채]	50,705	64,960	40,846
부채총계	372,958	308,958	306,568

[납입자본]	146,551	146,551	146,551
[이익잉여금]	374,041	333,748	289,344
[기타포괄손익누계액]	2,349	3,375	1,532
[기타자본구성요소]	△76,488	△76,488	△76,488
자본총계	446,454	407,187	360,939
종속·관계·공동기업투자주 식의 평가방법	원가법	원가법	원가법
	(2023.01.01 ~ 2023.09.30)	(2022.01.01 ~ 2022.12.31)	(2021.01.01 ~ 2021.12.31)
매출액	702,102	979,558	951,116
영업이익	51,805	58,703	46,250
당기순이익	47,725	43,696	62,279
주당순이익(단위:원)	3,302	3,023	4,554

[△는 부(-)의 수치임]

※ 상기 요약재무정보는 한국채택국제회계기준 작성기준에 따라 작성되었습니다

2. 연결재무제표

2-1. 연결 재무상태표

연결 재무상태표

제 51 기 3분기말 2023.09.30 현재

제 50 기말 2022.12.31 현재

(단위 : 원)

	제 51 기 3분기말	제 50 기말
자산		
유동자산	593,604,302,596	523,037,781,853
현금및현금성자산 (주3)	60,588,594,271	77,689,474,620
금융기관예치금 (주3)	35,529,392,273	4,361,417,242
매출채권 (주3,4,32)	132,442,709,448	105,058,429,769
기타수취채권 (주3,4,32)	12,571,287,377	9,329,607,410
재고자산 (주6)	329,480,794,616	311,939,315,861
계약자산 (주7)	698,345,952	1,185,282,191
기타자산 (주8)	22,293,178,659	13,450,868,997
파생상품자산 (주3)	0	23,385,763
비유동자산	508,775,883,609	494,981,646,519
금융기관예치금 (주3)	11,906,566,963	17,994,968,119
기타금융자산 (주3,5)	19,009,211,066	20,473,783,600
기타수취채권 (주3,4,32)	10,965,600,059	13,201,291,103
유형자산 (주9,30)	389,613,963,912	378,745,006,535
무형자산 (주10)	17,605,430,708	15,585,706,799

투자부동산 (주11)	2,281,564,520	2,287,414,749
이연법인세자산 (주28)	57,277,578,292	46,494,545,167
기타자산 (주8)	115,968,089	198,930,447
자산총계	1,102,380,186,205	1,018,019,428,372
부채		
유동부채	472,640,618,233	423,564,089,051
매입채무 (주3,32)	167,169,257,002	112,060,888,905
차입금 (주3,12)	163,050,071,958	175,063,812,958
기타지급채무 (주3,13,32)	60,989,701,685	79,996,785,333
리스부채 (주3,14)	4,876,796,630	5,273,632,160
당기법인세부채 (주28)	20,717,156,642	13,931,229,035
충당부채 (주16)	20,480,338,576	12,070,827,874
계약부채 (주7)	31,756,182,163	21,719,105,536
기타부채 (주17)	3,601,113,577	2,946,047,864
파생상품부채 (주3)	0	501,759,386
비유동부채	59,574,293,863	76,750,754,631
차입금 (주3,12)	6,856,386,590	26,674,094,666
기타지급채무 (주3,13,32)	378,086,332	352,073,934
리스부채 (주3,14)	9,914,534,500	10,242,923,461
이연법인세부채 (주28)	612,070,493	802,600,773
비유동충당부채 (주16)	41,813,215,948	38,679,061,797
부채총계	532,214,912,096	500,314,843,682
자본		
지배기업의 소유주에게 귀속 되는 자본	570,165,274,109	517,704,578,832
납입자본 (주18)	146,550,818,439	146,550,818,439
이익잉여금(결손금) (주 19,32)	487,752,001,073	434,491,598,526
기타포괄손익누계액 (주 3,5,20)	15,927,138,308	16,726,845,578
기타자본구성요소 (주21)	(80,064,683,711)	(80,064,683,711)
비지배지분	0	5,858
자본총계	570,165,274,109	517,704,584,690
자본과부채총계	1,102,380,186,205	1,018,019,428,372

2-2. 연결 손익계산서

연결 손익계산서

제 51 기 3분기 2023.01.01 부터 2023.09.30 까지

제 50 기 3분기 2022.01.01 부터 2022.09.30 까지

(단위 : 원)

	제 51 기 3분기		제 50 기 3분기	
	3개월	누적	3개월	누적
매출액 (주 22,32,34)	282,446,416,941	828,980,892,043	281,197,656,986	823,612,930,380
매출원가 (주 23,32)	165,886,747,245	476,033,281,644	168,825,018,927	494,960,989,558
매출총이익	116,559,669,696	352,947,610,399	112,372,638,059	328,651,940,822
판매비와관리비 (주23,24,25,32)	94,537,731,642	281,891,133,278	102,681,634,852	294,165,434,372
영업이익(손실)	22,021,938,054	71,056,477,121	9,691,003,207	34,486,506,450
기타수익 (주26)	1,380,888,228	9,957,082,055	778,547,126	5,871,836,012
기타비용 (주26)	464,465,860	2,954,430,909	1,100,773,975	2,322,728,188
금융수익 (주 27,32)	7,206,223,783	21,674,377,307	26,092,086,676	58,580,828,547
금융비용 (주27)	7,217,326,079	20,329,810,229	7,145,389,534	16,082,695,469
법인세비용차감전 순이익(손실)	22,927,258,126	79,403,695,345	28,315,473,500	80,533,747,352
법인세비용(수익) (주28)	4,278,214,142	18,643,040,444	8,757,967,513	19,697,640,168
당기순이익(손실)	18,649,043,984	60,760,654,901	19,557,505,987	60,836,107,184
당기순이익(손실)의 귀속				
지배기업지분	18,649,043,984	60,760,654,901	19,557,505,987	60,836,107,184
비지배지분	0	0	0	0
주당이익 (주29)				
기본주당이익(손실) (단위 : 원)	1,290	4,204	1,353	4,209
희석주당이익(손실) (단위 : 원)	1,290	4,204	1,353	4,209

2-3. 연결 포괄손익계산서

연결 포괄손익계산서

제 51 기 3분기 2023.01.01 부터 2023.09.30 까지

제 50 기 3분기 2022.01.01 부터 2022.09.30 까지

(단위 : 원)

	제 51 기 3분기		제 50 기 3분기	
	3개월	누적	3개월	누적
당기순이익(손실)	18,649,043,984	60,760,654,901	19,557,505,987	60,836,107,184
기타포괄손익	(709,746,222)	(1,073,493,618)	(1,708,903,618)	6,336,904,352

후속적으로 당기 손익으로 재분류되 지 않는 항목	(499,574,031)	(1,596,372,726)	(219,829,562)	(826,454,457)
기타포괄손익- 공정가치측정금융 자산평가손익 (주 5)	(390,167,912)	(1,322,586,372)	7,559,699	(190,978,581)
퇴직급여채무 재측정요소 (주15)	(109,406,119)	(273,786,354)	(227,389,261)	(635,475,876)
당기손익으로 재 분류될 수 있는 항 목	(210,172,191)	522,879,108	(1,489,074,056)	7,163,358,809
해외사업장환 산외환차이 (주20)	(210,172,191)	522,879,108	(1,489,074,056)	7,163,358,809
총포괄손익	17,939,297,762	59,687,161,283	17,848,602,369	67,173,011,536
포괄손익의 귀속				
포괄손익, 지배 기업의 소유주에게 귀속되는 지분	17,939,297,762	59,687,161,283	17,848,601,676	67,173,010,318
포괄손익, 비지 배지분	0	0	693	1,218

2-4. 연결 자본변동표

연결 자본변동표

제 51 기 3분기 2023.01.01 부터 2023.09.30 까지

제 50 기 3분기 2022.01.01 부터 2022.09.30 까지

(단위 : 원)

	자본						
	지배기업의 소유주에게 귀속되는 지분					비지배지분	자본 합계
	자본금	이익잉여금	기타포괄손익누계액	기타자본구성요소	지배기업의 소유주에 게 귀속되는 지분 합 계		
2022.01.01 (기초자 본)	146,550,818,439	378,639,671,963	5,289,650,416	(80,064,683,711)	450,415,457,107	5,458	450,415,462,565
당기순이익(손실)		60,836,107,184			60,836,107,184		60,836,107,184
기타포괄손익-공정가 치측정 지분상품 평 가손익 (주5)			(190,978,581)		(190,978,581)		(190,978,581)
퇴직급여채무 재측정 요소 (주15)		(635,475,876)			(635,475,876)		(635,475,876)
해외사업장환산외환 차이			7,163,357,591		7,163,357,591	1,218	7,163,358,809
연차배당 (주19)		(6,503,819,400)			(6,503,819,400)		(6,503,819,400)
종속기업의 지분변동 으로 인한 증감							

2022.09.30 (자본)	146,550,818,439	432,336,483,871	12,262,029,426	(80,064,683,711)	511,084,648,025	6,676	511,084,654,701
2023.01.01 (기초자 본)	146,550,818,439	434,491,598,526	16,726,845,578	(80,064,683,711)	517,704,578,832	5,858	517,704,584,690
당기순이익(손실)		60,760,654,901			60,760,654,901		60,760,654,901
기타포괄손익-공정가 치 측정 자본상품 평 가손익 (주5)			(1,322,586,372)		(1,322,586,372)		(1,322,586,372)
퇴직급여채무 재측정 요소 (주15)		(273,786,354)			(273,786,354)		(273,786,354)
해외사업장환산외환 차이			522,879,102		522,879,102	251	522,879,353
연차배당 (주19)		(7,226,466,000)			(7,226,466,000)		(7,226,466,000)
종속기업의 지분변동 으로 인한 증감						(6,109)	(6,109)
2023.09.30 (자본)	146,550,818,439	487,752,001,073	15,927,138,308	(80,064,683,711)	570,165,274,109		570,165,274,109

2-5. 연결 현금흐름표

연결 현금흐름표

제 51 기 3분기 2023.01.01 부터 2023.09.30 까지

제 50 기 3분기 2022.01.01 부터 2022.09.30 까지

(단위 : 원)

	제 51 기 3분기	제 50 기 3분기
영업활동현금흐름	102,357,680,192	(106,908,238,910)
당기순이익(손실)	60,760,654,901	60,836,107,184
영업활동으로 창출된 현금 (주 30)	(73,312,683,560)	123,433,761,962
이자수취	1,936,605,616	1,333,321,967
이자지급	(7,378,317,802)	(4,208,959,065)
배당금수취 (주32)	171,451,747	167,573,875
법인세환급(납부)	(26,445,397,830)	(41,602,520,909)
투자활동현금흐름	(72,664,057,852)	(46,862,370,972)
금융기관예치금의 감소	5,668,052,599	12,955,174,845
장기대여금의 감소	55,886,697	18,300,600
임차보증금의 감소	283,100,000	649,200,000
임대보증금의 증가	67,625,857	112,923,971
기타금융자산의 처분	71,437,516	35,000
유형자산의 처분	5,932,282,197	95,895,062
무형자산의 처분	0	24,705,566
금융기관예치금의 증가	35,279,530,428	7,727,273,170
기타금융자산의 증가	(2,000,365,338)	(15,262,685)
단기대여금의 증가	(44,095,000)	0
장기대여금의 증가	(58,491,800)	(70,000,000)

임차보증금의 증가	159,479,191	2,790,176,325
임대보증금의 감소	(5,145,000)	(36,796,628)
유형자산의 취득	(40,868,239,547)	(45,016,694,022)
무형자산의 취득	(4,658,225,821)	(5,062,403,186)
연결실체변동에 의한 증가(감소) (주1,32)	(1,668,870,593)	
재무활동현금흐름	(44,319,107,571)	150,889,868,385
단기차입금의 순증가(감소) (주30)	(51,085,262,078)	88,673,053,417
장기차입금의 순증가(감소) (주30)	40,000,000,000	80,000,000,000
유동성장기차입금의 상환 (주30)	20,000,000,000	5,713,066,146
리스부채의 감소 (주30)	(6,007,379,493)	(5,566,299,486)
배당금지급 (주19,32)	(7,226,466,000)	(6,503,819,400)
외화환산으로 인한 현금의 변동	(2,475,395,118)	5,253,829,762
현금및현금성자산의순증가(감소)	(17,100,880,349)	2,373,088,265
기초현금및현금성자산	77,689,474,620	44,395,549,478
기말현금및현금성자산	60,588,594,271	46,768,637,743

3. 연결재무제표 주석

제 51 기 3분기 2023년 9월 30일 현재

제 50 기 3분기 2022년 9월 30일 현재

주식회사 경동나비엔과 그 종속기업

1. 일반사항

(1) 지배기업의 개요

주식회사 경동나비엔과 그 종속기업(이하 "연결실체")의 지배기업인 주식회사 경동나비엔(이하 "지배기업")은 1973년 12월 6일에 시작하여 1978년 3월 16일에 인수과정을 통해 경동기계(주)를 설립하였습니다. 이 후 (주)경동보일러를 거쳐 2006년 9월 1일자로 현재의 상호로 변경하였으며, 기계류 및 열연소 기구의 제조 및 판매를 주목적사업으로 하여 가스보일러, 기름보일러, 가스온수기 및 온수매트 등을 생산·판매하고 있습니다. 지배기업은 경기도 평택시 서탄면 수월암길 95에 본점 및 공장을 두고 있으며, 이외에 다수의 영업소를 두고 있습니다.

지배기업은 1993년 8월 31일자로 한국증권거래소에 주식을 상장하였으며, 수차의 증자를 거쳐 보고기간종료일 현재 자본금은 14,569백만원입니다.

지배기업은 2011년에 1주당 액면가액을 5,000원에서 1,000원으로 주식분할을 하였으며, 보고기간종료일 현재 주주현황은(주)경동원 등 특수관계자 8,392,549주(57.61%), 개인 및 기관투자자 6,060,383주(41.60%), 자기주식 115,660주(0.79%)를 소유하고 있습니다.

(2) 종속기업의 개요

1) 보고기간종료일 현재 종속기업 현황은 다음과 같습니다.

회 사 명	자본금	지분율	업 종	소 재 지
(주)경동에버런	5,000,000	100%	제조,판매	대한민국
(주)경동폴리움	5,000,000	100%	제조,판매	대한민국
(주)경동티에스	1,700,000	100%	서비스	대한민국
타임기연아시아(주)(*1)	2,000,000	100%	제조	대한민국
Beijing Kyungdong Navien Heat Energy Equipment Co., Ltd.	19,116,323	100%	제조,판매	중 국
HEBEI KYUNGdong NAVIEN HEAT ENERGY EQUIPMENT CO.,LTD.(*2)	84,405	100%	판매	중 국
Navien Inc.	4,823,731	100%	판매	미 국
NAVIEN CANADA, INC.(*3)	1,338,200	100%	판매	캐나다
NAVIEN RUS LLC.	4,364,623	100%	판매	러시아
NAVIEN UBK LLC.(*4)	946,436	100%	판매	우즈베키스탄
NAVIEN UK LTD.	6,856,129	100%	판매	영 국
NAVIEN MEXICO S.A. DE C.V.(*5)	2,501,459	100%	판매	멕시코

(*1) 당분기 중 종속기업인 (주)경동에버런이 인수한 손자회사이며, 간주취득일은 2023년 6월 30일입니다.

(*2) 종속기업인 Beijing Kyungdong Navien Heat Energy Equipment Co., Ltd.이 지분을 보유한 손자회사입니다.

(*3) 전기 중 종속기업인 Navien Inc.에서 투자하여 설립된 손자회사입니다.

(*4) 전기중 설립시 취득 및 당분기중 추가 취득하였습니다.

(*5) 전기말 현재 종속기업인 Navien Inc.가 지분을 보유한 손자회사였으나, 당분기 중 유상증자시 지배기업이 추가로 지분을 취득하였습니다.

2) 종속기업의 요약재무정보는 다음과 같습니다.

(당분기)

(단위: 천원)

회 사 명	당 분 기 말		당 분 기			
	자산총액	부채총액	3개월		누 적	
			매출액	순손익	매출액	순손익
(주)경동에버런	162,597,638	78,272,417	49,445,899	1,158,403	147,904,962	4,476,359
(주)경동폴리움	70,904,082	24,301,325	24,006,516	2,678,757	69,756,556	11,879,204
(주)경동티에스	18,833,562	4,371,129	6,516,846	417,072	17,308,044	1,376,632
타임기연아시아(주)(*1)	3,934,506	2,924,192	1,822,908	(70,111)	1,822,908	(70,111)
Beijing Kyungdong Navien Heat Energy Equipment Co. Ltd.	57,328,403	81,084,413	12,927,734	(367,420)	30,319,348	(13,758,642)
HEBEI KYUNGdong NAVIEN HEATENERGY EQUIPMENT CO.,LTD.	2,144,538	5,418,037	-	(21,228)	-	(2,911,808)
Navien Inc.	247,294,656	188,568,994	141,628,893	(465,007)	428,984,200	4,342,453
NAVIEN CANADA, INC.	26,093,822	25,477,468	17,895,582	(562,761)	53,369,439	(1,275,870)
NAVIEN RUS LLC.	45,915,784	35,768,766	27,508,134	(728,509)	60,706,253	518,813
NAVIEN UBK LLC.	5,112,726	4,838,224	1,642,481	(169,573)	2,656,166	(471,664)
Navien UK Ltd.	16,860,212	32,609,520	5,022,830	(643,781)	11,378,580	(3,882,953)
NAVIEN MEXICO S.A. DE C.V.	2,487,484	1,285,506	260,732	(522,543)	459,835	(1,474,255)

(전분기)

(단위: 천원)

회 사 명	전 분 기 말		전 분 기			
	자산총액	부채총액	3개월		누 적	
			매출액	순손익	매출액	순손익
(주)경동에버런	150,766,916	77,280,341	46,027,051	1,468,252	161,876,537	5,444,309
(주)경동폴리움	58,855,425	27,778,445	26,595,959	1,658,776	80,600,142	6,471,266
(주)경동티에스	17,499,917	6,019,445	4,995,632	212,889	14,658,419	1,137,329
Beijing Kyungdong Navien Heat Energy Equipment Co. Ltd.	109,251,852	112,172,097	13,857,483	(1,759,893)	30,046,647	(6,504,345)
HEBEI KYUNGdong NAVIEN HEATENERGY EQUIPMENT CO.,LTD.	8,987,000	8,903,074	-	(36,188)	-	(146,633)
Navien Inc.	301,864,167	248,145,227	150,618,995	(692,276)	482,859,221	5,272,970
NAVIEN CANADA, INC.	13,084,144	11,603,321	3,574,932	143,350	3,574,932	143,350
NAVIEN RUS LLC.	27,408,870	10,425,913	18,306,142	(193,282)	49,599,448	8,780,610
NAVIEN UBK LLC.	3,969,375	3,246,738	196,840	(78,263)	196,840	(78,263)
Navien UK Ltd.	8,006,159	17,883,588	2,299,964	(1,201,889)	5,728,273	(3,164,948)
NAVIEN MEXICO S.A. DE C.V.	210	-	-	-	-	-

3) 연결범위의 변동

당분기 중 연결재무제표 작성범위의 변동내용은 다음과 같습니다.

기 업 명	변동내용	사 유
타임기연아시아(주)	신규포함	지분취득

2. 중요한 회계정책

분기연결재무제표는 기업회계기준서 제1034호 '중간재무보고'에 따라 작성되었으며 연차연결재무제표에서 요구되는 정보에 비하여 적은 정보를 포함하고 있습니다. 분기연결재무제표는 보고기간말 현재 유효한 한국채택국제회계기준에 따라 작성되었으며, 분기연결재무제표를 작성하기 위하여 채택한 중요한 회계정책은 별도의 언급이 없는 한 전기 연차연결재무제표 작성시 채택한 회계정책과 동일하게 적용되었습니다.

분기연결재무제표 작성을 위하여 채택한 중요한 회계정책은 다음과 같습니다.

(1) 회계정책의 변경과 공시

1) 연결회사가 채택한 제·개정 기준서

연결회사가 2023년 1월 1일 이후 개시하는 회계기간부터 적용한 제·개정 기준서 및해석서는 다음과 같습니다.

(가) 기업회계기준서 제 1001호 '재무제표 표시' (개정)

개정 기준서는 공시 대상 회계정책 정보를 '유의적인' 회계정책에서 '중요한' 회계정책으로 바꾸고 중요한 회계정책 정보의 의미를 설명하였습니다. 연결회사는 상기 개정 기준서의 적용이 재무제표에 미치는 영향이 유의적이지 아니할 것으로 예상하고 있습니다.

(나) 기업회계기준서 제1008호 '회계정책, 회계추정의 변경 및 오류' (개정)

개정 기준서는 '회계추정치'를 측정불확실성의 영향을 받는 재무제표상 화폐금액으로 정의하고, 회계추정치의 예를 보다 명확히 하였습니다. 또한 새로운 정보의 획득, 새로운 상황의 전개나 추가 경험의 축적으로 투입변수나 측정기법을 변경한 경우 이러한 변경이 전기오류수정이 아니라면 회계추정치의 변경임을 명확히 하였습니다. 연결회사는 상기 개정 기준서의 적용이 재무제표에 미치는 영향이 유의적이지 아니할 것으로 예상하고 있습니다.

(다) 기업회계기준서 제 1012호 '법인세' (개정)

개정 기준서는 이연법인세 최초 인식 예외규정을 추가하여 단일 거래에서 자산과 부채를 최초 인식할 때 동일한 금액으로 가산할 일시적차이와 차감할 일시적차이가 생기는 경우 각각 이연법인세 부채와 자산을 인식하도록 하였습니다.

'단일 거래에서 생기는 자산과 부채에 관련되는 이연법인세'는 비교 표시되는 가장 이른 기간의 시작일 이후에 이루어진 거래에 적용하며, 비교 표시되는 가장 이른 기간의 시작일에 이미 존재하는 (1) 사용권자산과 리스부채, (2) 사후처리 및 복구 관련 부채 및 이에 상응하여 자산 원가의 일부로 인식한 금액에 관련되는 모든 차감할 일시적 차이와 가산할 일시적 차이에 대해 이연법인세 자산과 부채를 인식하며, 최초 적용 누적 효과를 이익잉여금(또는 자본의 다른 구성요소) 기초 잔액을 조정하여 인식합니다. 연결회사는 상기 개정 기준서의 적용이 재무제표에 미치는 영향이 유의적이지 아니할 것으로 예상하고 있습니다.

2) 공표되었으나 아직 시행되지 않은 제·개정 기준서 및 해석서

당분기말 현재 제정·공표되었으나 시행일이 도래하지 않아 연결회사가 채택하지 않은 한국채택국제회계기준의 기준서 및 해석서는 다음과 같습니다.

(가) 기업회계기준서 제1001호 '재무제표 표시' 개정 - 부채의 유동/비유동 분류

보고기간말 현재 존재하는 실질적인 권리에 따라 유동 또는 비유동으로 분류되며, 부채의 결제를 연기할 수 있는 권리의 행사가능성이나 경영진의 기대는 고려하지 않습니다. 또한, 부채의 결제에 자기지분상품의 이전도 포함되나, 복합금융상품에서 자기지분상품으로 결제하는 옵션이 지분상품의 정의를 충족하여 부채와 분리하여 인식된 경우는 제외됩니다. 동 개정사항은 2024년 1월 1일 이후 시작하는 회계연도부터 적용하며, 조기적용이 허용됩니다. 연결회사는 동 개정으로 인해 연결재무제표에 중요한 영향은 없을 것으로 예상하고 있습니다.

(2) 재무제표 작성기준

1) 측정기준

연결재무제표는 금융상품 등 아래의 회계정책에서 별도로 언급하고 있는 사항을 제외하고는 역사적원가를 기준으로 작성되었습니다.

2) 기능통화와 표시통화

연결재무제표는 지배기업의 기능통화이면서 표시통화인 "원(KRW)"으로 표시되고 있으며 별도로 언급하고 있는 사항을 제외하고는 "원(KRW)" 단위로 표시되고 있습니다.

(3) 법인세비용

중간기간의 법인세비용은 전체 회계연도에 대해서 예상되는 최선의 가중평균연간법인세율, 즉 추정평균연간유효법인세율을 중간기간의 세전이익에 적용하여 계산합니다.

(4). 중요한 회계추정 및 판단

연결재무제표의 작성시 경영진은 회계정책의 적용이나 자산, 부채, 수익, 비용의 장부금액 및 우발부채의 금액에 영향을 미칠 수 있는 판단과 추정 및 가정을 하여야 합니다. 보고기간말 현재 이러한 추정치는 경영진의 최선의 판단 및 추정에 따라 이루어지고 있으며 추정치와 추정에 대한 가정은 지속적으로 검토되고 있으나 향후 경영환경의 변화에 따라 실제 결과와는 중요하게 다를 수도 있습니다.

3. 범주별 금융상품 및 공정가치

(1) 보고기간종료일 현재 범주별 금융상품의 내용은 다음과 같습니다.

(당분기말)

(단위: 천원)

금 융 자 산	상각후원가측정 금융자산	기타포괄손익- 공정가치측정 금융자산	당기손익- 공정가치측정 금융자산	합 계
현금및현금성자산	60,588,594	-	-	60,588,594
금융기관예치금	47,435,959	-	-	47,435,959
매출채권	132,442,709	-	-	132,442,709
기타수취채권	23,536,887	-	-	23,536,887
기타금융자산	744,933	18,020,132	244,146	19,009,211
합 계	264,749,082	18,020,132	244,146	283,013,360

(단위: 천원)

금 융 부 채	당기손익-공정가치 측정 금융부채	상각후원가측정 금융부채	합 계
매입채무	-	167,169,257	167,169,257
차 입 금	-	169,906,459	169,906,459
기타지급채무	-	61,367,788	61,367,788
리스부채	-	14,791,331	14,791,331
합 계	-	413,234,835	413,234,835

(전기말)

(단위: 천원)

금 융 자 산	상각후원가측정 금융자산	기타포괄손익- 공정가치측정 금융자산	당기손익- 공정가치측정 금융자산	합 계
현금및현금성자산	77,689,475	-	-	77,689,475
금융기관예치금	22,356,385	-	-	22,356,385
매출채권	105,058,430	-	-	105,058,430
기타수취채권	22,530,899	-	-	22,530,899
파생상품자산	-	-	23,386	23,386
기타금융자산	692,090	19,547,166	234,528	20,473,784
합 계	228,327,279	19,547,166	257,914	248,132,359

(단위: 천원)

금 융 부 채	당기손익-공정가치 측정금융부채	상각후원가측정 금융부채	합 계
매입채무	-	112,060,889	112,060,889
차 입 금	-	201,737,908	201,737,908
기타지급채무	-	80,348,859	80,348,859
파생상품부채	501,759	-	501,759
리스부채	-	15,516,556	15,516,556
합 계	501,759	409,664,212	410,165,971

(2) 보고기간종료일 현재 금융상품의 공정가치의 내용은 다음과 같습니다.

(단위: 천원)

구 분	당분기말		전 기 말	
	장부금액	공정가치	장부금액	공정가치
금융자산:				
현금및현금성자산(*)	60,588,594	60,588,594	77,689,475	77,689,475
금융기관예치금(*)	47,435,959	47,435,959	22,356,385	22,356,385
매출채권(*)	132,442,709	132,442,709	105,058,430	105,058,430
기타수취채권(*)	23,536,887	23,536,887	22,530,899	22,530,899
파생상품자산	-	-	23,386	23,386
기타금융자산	19,009,211	19,009,211	20,473,784	20,473,784
합 계	283,013,360	283,013,360	248,132,359	248,132,359
금융부채:				

매입채무(*)	167,169,257	167,169,257	112,060,889	112,060,889
차 입 금(*)	169,906,459	169,906,459	201,737,908	201,737,908
기타지급채무(*)	61,367,788	61,367,788	80,348,859	80,348,859
파생상품부채	-	-	501,759	501,759
리스부채(*)	14,791,331	14,791,331	15,516,556	15,516,556
합 계	413,234,835	413,234,835	410,165,971	410,165,971

(*) 보고기간종료일 현재 상각후원가로 측정하는 금융자산 및 금융부채는 장부금액이 공정가치와 유사하다고 판단하고 있습니다.

(3) 보고기간종료일 현재 공정가치로 측정되는 금융상품의 공정가치 서열체계는 다음과 같습니다.

(당분기말)

(단위: 천원)

구 분	수준 1	수준 2	수준 3	합 계
금융자산:				
당기손익-공정가치측정 금융자산	-	148,839	95,307	244,146
기타포괄손익-공정가치측정 금융자산	5,795,375	-	12,224,757	18,020,132
금융부채	-	-	-	-

(전기말)

(단위: 천원)

구 분	수준 1	수준 2	수준 3	합 계
금융자산:				
당기손익-공정가치측정 금융자산	-	234,528	-	234,528
기타포괄손익-공정가치측정 금융자산	7,477,736	351	12,069,079	19,547,166
파생상품자산	-	23,386	-	23,386
금융부채:				
파생상품부채	-	501,759	-	501,759

연결실체는 공정가치 측정에 사용된 투입변수에 따라 다음과 같은 공정가치 서열체계로 분류하고 있습니다.

- 1) '수준 1'은 동일한 자산이나 부채에 대한 활성시장의 (조정되지 않은) 공시가격을 사용하여 도출되는 공정가치입니다.
- 2) '수준 2'는 직접적 또는 간접적으로 관측가능한 자산이나 부채에 대한 투입변수를 사용하여 도출되는 공정가치입니다.
- 3) '수준 3'은 자산이나 부채에 대하여 관측가능한 시장정보에 근거하지 않은 투입변수(관측 불가능한 변수)를 사용하는 평가기법으로부터 도출되는 공정가치입니다.

활성시장에서 거래되는 금융상품의 공정가치는 보고기간말 현재 고시되는 시장가격에 기초하여 산정됩니다. 거래소, 판매자, 중개인, 산업집단, 평가기관 또는 감독기관을 통해 공시가격이 용이하게 그리고 정기적으로 이용가능하고, 그러한 가격이 독립된 당사자 사이에서 정기적으로 발생한 실제 시장거래를 나타낸다면, 이를 활성시장으로 간주합니다. 연결실체가 보유하고 있는 금융자산의 공시되는 시장가격은 매입호가입니다. 이러한 상품들은 '수준 1'에 포함되며, '수준 1'에 포함된 상품들은 기타포괄손익-공정가치측정 금융자산으로 분류된 상장된 지분상품으로 구성됩니다.

연결실체는 활성시장에서 거래되지 아니하는 금융상품의 공정가치에 대하여 평가기법을 사용하여 결정하고 있습니다. 연결실체는 다양한 평가기법을 활용하고 있으며 보고기간말에 현재 시장 상황에 근거하여 가정을 수립하고 있습니다. 이러한 평가기법은 가능한 한 관측가능한 시장정보를 최대한 사용하고 기업특유정보를 최소한으로 사용합니다. 이때, 해당 상품의 공정가치 측정에 요구되는 모든 유의적인 투입 변수가 관측가능하다면 해당 상품은 '수준 2'에 포함됩니다. 만약 하나 이상의 유의적인 투입 변수가 관측가능한 시장정보에 기초한 것이 아니라면 해당 상품은 '수준 3'에 포함됩니다.

보고기간종료일 현재 서열체계 '수준 2'로 분류되는 금융상품에 대하여 사용된 가치평가기법은 출자조합이 고시하는 지분평가액과 장외시장(K-OTC) 거래가격을 사용하였으며, 파생상품은 현재가치법(투입변수: 환율과 이자율)을 사용하였습니다.

연결실체는 '수준 3'으로 분류되는 공정가치 측정을 포함하여 재무보고 목적의 공정가치를 측정하고 있습니다. 재무보고 일정에 맞추어 공정가치 평가과정 및 그 결과에 대해 협의하고 있고, 공정가치 수준간 이동을 발생시키는 사건이나 상황의 변동이 일어난 보고기간 종료일에 수준변동을 인식하고 있습니다.

연결실체의 금융상품 중 활성시장에서 공시되는 시장가격이 없고 장부금액이 공정가치의 합리적인 근사치에 해당하는 금융상품의 경우 상기 공정가치 서열체계 및 측정방법 등 공시에 포함되지 아니하였습니다.

(4) 당분기와 전분기 중 금융상품 범주별 순손익의 내용은 다음과 같습니다.

(당분기)

(단위: 천원)

구 분	당기손익- 공정가치측정 금융자산	상각후원가측정 금융자산/부채	기타포괄손익- 공정가치측정 금융자산	합 계
이자수익	-	2,391,587	-	2,391,587
이자비용	-	(7,449,993)	-	(7,449,993)
평가손익(당기손익)	9,253	-	-	9,253
평가손익(기타포괄손익)	-	-	(1,682,487)	(1,682,487)
대손상각비	-	(11,121,411)	-	(11,121,411)
기타의대손상각비	-	-	-	-
배당금수익	-	5,838	165,614	171,452
외환차이(수익)	-	18,447,099	-	18,447,099
외환차이(원가)	-	(12,608,831)	-	(12,608,831)
파생상품거래이익	654,986	-	-	654,986
파생상품거래손실	(247,600)	(23,386)	-	(270,986)
합 계	416,639	(10,359,097)	(1,516,873)	(11,459,331)

(전분기)

(단위: 천원)

구 분	당기손익- 공정가치측정 금융자산	상각후원가측정 금융자산/부채	기타포괄손익- 공정가치측정 금융자산	합 계
이자수익	-	1,396,457	-	1,396,457
이자비용	-	(4,724,628)	-	(4,724,628)
평가손익(당기손익)	1,379	-	-	1,379
평가손익(기타포괄손익)	-	-	(294,086)	(294,086)
대손상각비	-	(4,375,430)	-	(4,375,430)
배당금수익	-	-	167,574	167,574
외환차이(수익)	-	56,228,072	-	56,228,072
외환차이(원가)	-	(11,356,145)	-	(11,356,145)
파생상품평가이익	786,088	-	-	786,088
파생상품거래이익	1,259	-	-	1,259
파생상품거래손실	(1,923)	-	-	(1,923)
합 계	786,803	37,168,326	(126,512)	37,828,617

4. 매출채권 및 기타수취채권

(1) 보고기간종료일 현재 매출채권 및 기타수취채권의 내용은 다음과 같습니다.

(단위: 천원)

구 분	당 분 기 말			전 기 말		
	채 권 액	손실충당금	장부금액	채 권 액	손실충당금	장부금액
매출채권	149,843,419	(17,400,710)	132,442,709	115,426,705	(10,368,276)	105,058,430
유동성 기타수취채권	15,633,914	(3,062,627)	12,571,287	13,049,868	(3,720,260)	9,329,607
비유동성 기타수취채권	13,916,524	(2,950,924)	10,965,600	13,611,167	(409,876)	13,201,291
합 계	179,393,857	(23,414,261)	155,979,596	142,087,740	(14,498,412)	127,589,328

(2) 보고기간종료일 현재 기타수취채권 장부금액의 내용은 다음과 같습니다.

(단위: 천원)

구 분	당 분 기 말	전 기 말
유동성 기타수취채권:		
단기대여금	14,833	81,583
미 수 금	11,719,478	9,600,050
대손충당금	(3,062,627)	(3,720,260)
단기보증금	3,528,185	3,309,327
미수수익	371,418	58,908
소 계	12,571,287	9,329,608
비유동성 기타수취채권:		
장기매출채권(*)	3,811,379	3,580,736
현재가치할인차금	(285,527)	(-)
손실충당금	(2,665,397)	(409,876)
장기대여금	269,765	257,995
보 증 금	9,835,381	9,772,436
소 계	10,965,600	13,201,291
합 계	23,536,887	22,530,899

(3) 보고기간종료일 현재 유동성기타수취채권의 공정가치는 장부금액과 동일하며, 비유동기타수취채권 중 장기대여금과 장기보증금은 장부금액과 공정가치의 차이가 유의하지 아니하므로 공시하지 아니합니다.

(4) 보고기간종료일 현재 매출채권 및 기타수취채권의 연령별 채권액의 내용은 다음과 같습니다.

(당분기말)

(단위: 천원)

구 분	만 기 미경과 채권	만기가 경과된 채권				합 계
		3개월이하	4~6개월	7~12개월	12개월초과	
매출채권	118,114,301	9,255,611	3,492,381	4,300,440	14,680,687	149,843,419
유동성 기타수취채권	11,903,446	1,222,805	657,922	481,339	1,368,403	15,633,914
비유동성 기타수취채권	13,916,524	-	-	-	-	13,916,524
합 계	143,934,271	10,478,416	4,150,303	4,781,779	16,049,089	179,393,858

(전기말)

(단위: 천원)

구 분	만 기 미경과 채권	만기가 경과된 채권				합 계
		3개월이하	4~6개월	7~12개월	12개월초과	
매출채권	87,709,100	14,044,860	1,774,442	1,835,063	10,063,240	115,426,705
유동성 기타수취채권	5,824,159	4,684,232	526,768	252,729	1,761,979	13,049,868
비유동성 기타수취채권	13,611,167	-	-	-	-	13,611,167
합 계	107,144,426	18,729,093	2,301,210	2,087,792	11,825,219	142,087,740

(5) 연결실체는 매출채권과 기타수취채권에 대해 전체기간 기대신용손실을 손실충당금으로 인식하는 간편법을 적용하였습니다. 매출채권과 기타수취채권에 대한 기대신용손실은 고객의 과거 채무불이행 경험 및 고객의 현재상태에 기초하여 채권의 연체일수에 따라 작성된 충당금 설정률표를 사용하여 추정하며, 고객 특유의 요소와 고객이 속한 산업의 일반적인 경제 상황 및 보고기간종료일 시점의 현재와 미래 예측방향에 대한 평가를 통해 조정됩니다.

(6) 당분기와 전분기 중 손실충당금의 변동내용은 다음과 같습니다.

(당분기)

(단위: 천원)

구 분	기 초	연결실체의 변동	설정액	환율차이로 인한 변동 등	분기말
매출채권	10,368,276	14,686	8,465,495	(1,447,747)	17,400,710
유동성 기타수취채권	3,720,260	-	-	(657,633)	3,062,627
비유동성 기타수취채권	409,876	-	2,655,916	(114,868)	2,950,924
합 계	14,498,412	14,686	11,121,411	(2,220,248)	23,414,261

(전분기)

(단위: 천원)

구 분	기 초	설정액	환율차이로 인한 변동 등	분기말
매출채권	4,303,619	4,375,430	1,223,674	9,902,723
유동성 기타수취채권	325,420	-	32,760	358,180
비유동성 기타수취채권	1,280,493	-	(769,581)	510,912
합 계	5,909,532	4,375,430	486,853	10,771,815

매출채권에 대한 손실충당금 설정액은 연결손익계산서상 판매비와관리비에 포함되어 있으며, 그 외 채권에 대한 손실충당금 설정액은 금융비용에 포함되어 있습니다. 손실충당금의 감소는 일반적으로 과거 대손설정의 사유가 해소되거나 회수가능성이 없는 채권을 제각할 경우 발생하고 있습니다.

매출채권과 기타수취채권은 회수를 더 이상 합리적으로 예상할 수 없는 경우 제각됩니다. 회수를 더 이상 합리적으로 예상할 수 없는 지표에는 연결실체와의 채무조정에응하지 않는 경우, 일정기간 이상 계약상 현금흐름을 지급하지 않는 경우 등이 포함됩니다.

5. 기타금융자산

(1) 보고기간종료일 현재 기타금융자산의 내용은 다음과 같습니다.

(단위: 천원)

구 분	당분기말	전 기 말
비유동성 기타금융자산:		
당기손익-공정가치측정 금융자산	244,146	234,528
기타포괄손익-공정가치측정 금융자산	18,020,132	19,547,166
상각후원가측정 금융자산	744,933	692,090
합 계	19,009,211	20,473,784

(2) 당분기와 전분기 중 기타금융자산의 변동내용은 다음과 같습니다.

(당분기)

(단위: 천원)

구 분	당기손익-공정 가치측정 금융자산	기타포괄손익-공정 가치측정 금융자산	상각후원가측정 금융자산	합 계
기초금액	234,528	19,547,166	692,090	20,473,784
취 득	365	155,453	-	155,818
처 분	-	-	-	-
손상차손	-	-	-	-
평가손익	9,253	(1,682,487)	-	(1,673,234)
이자수익	-	-	52,843	52,843
분기말금액	244,146	18,020,132	744,933	19,009,211

(전분기)

(단위: 천원)

구 분	당기손익-공정 가치측정 금융자산	기타포괄손익-공정 가치측정 금융자산	상각후원가측정 금융자산	합 계
기초금액	215,627	10,001,961	35	10,217,623
취 득	15,263	-	-	15,263
처 분	-	-	(35)	(35)
평가손익	1,379	(294,086)	-	(292,707)
이자수익	-	-	-	-
분기말금액	232,269	9,707,875	-	9,940,144

(3) 기타포괄손익-공정가치측정 금융자산.

1) 보고기간종료일 현재 기타포괄손익-공정가치측정 금융자산의 내용은 다음과 같습니다.

(단위: 천원)

구 분	당분기말	전 기 말
시장성 있는 기타포괄손익-공정가치측정 지분상품	5,795,375	7,477,736
시장성 없는 기타포괄손익-공정가치측정 지분상품	12,224,757	12,069,430
합 계	18,020,132	19,547,166

2) 당분기와 전분기 중 기타포괄손익으로 인식한 기타금융자산평가손익의 내용은 다음과 같습니다.

(당분기)

(단위: 천원)

구 분	기 초	증가(감소)	분기말
기타포괄손익-공정가치금융자산 평가손익	3,116,161	(1,229,023)	1,887,138
법인세효과	(987,158)	281,510	(705,648)
합 계	2,129,003	(947,513)	1,181,490

(전분기)

(단위: 천원)

구 분	기 초	증가(감소)	분기말
기타포괄손익-공정가치금융자산 평가손익	778,701	(294,086)	484,615
법인세효과	(209,722)	103,107	(106,615)
합 계	568,978	(190,979)	378,000

(4) 보고기간종료일 현재 당기손익-공정가치측정 금융자산의 내용은 다음과 같습니다.

(단위: 천원)

구 분	당분기말	전 기 말
당기손익-공정가치측정 지분상품	244,146	234,528
합 계	244,146	234,528

(5) 보고기간종료일 현재 상각후원가측정 금융자산의 내용은 다음과 같습니다.

(단위: 천원)

구 분	만 기	당분기말	전 기 말
수익증권	1년초과 10년이내	744,933	692,090
합 계		744,933	692,090

6. 재고자산

보고기간종료일 현재 재고자산의 내용은 다음과 같습니다.

(단위: 천원)

구 분	당 분 기 말			전 기 말		
	취득원가	평가손실 총당금	장부금액	취득원가	평가손실 총당금	장부금액
제/상품	224,194,391	(13,716,028)	210,478,363	198,490,795	(9,430,472)	189,060,323
반제품	28,727,714	(1,411,972)	27,315,742	25,851,916	(879,841)	24,972,075
원재료	92,442,398	(5,716,583)	86,725,815	100,471,212	(5,185,996)	95,285,216
미착품	4,450,656	-	4,450,656	2,172,239	-	2,172,239
저장품	525,459	(15,240)	510,219	459,673	(10,210)	449,464
합 계	350,340,617	(20,859,822)	329,480,795	327,445,835	(15,506,520)	311,939,316

당분기와 전분기 중 재고자산평가손실(환입)로 인식한 금액은 각각 5,353백만원과 (183)백만원입니다.

7. 계약자산과 계약부채

(1) 보고기간종료일 현재 계약자산과 계약부채의 내용은 다음과 같습니다.

(단위: 천원)

구 분	당분기말	전 기 말
계약자산:		
미청구공사	564,994	951,946
반품제품회수권	133,352	233,336
합 계	698,346	1,185,282
계약부채:		
초과청구공사	467,744	222,592
특판납품계약	30,948,752	21,068,263
고객충성제도	166,539	124,380
환불부채	168,214	302,568
유지보수용역	4,934	1,303
합 계	31,756,182	21,719,106

(2) 연결실체는 계약자산에 대해 전체 기간 기대신용손실을 손실충당금으로 인식하는 간편법을 적용합니다. 계약자산은 동일 유형의 계약에서 발생한 매출채권과 유사한 위험속성을 가지므로 계약자산에 대한 기대신용손실은 매출채권의 기대신용손실율을 사용하였습니다. 보고기간종료일 현재 계약자산인 미청구공사에 대해 손실충당금을 설정한 금액은 없습니다.

(3) 당분기와 전분기 중 계약부채의 변동내용은 다음과 같습니다.

(당분기)

(단위: 천원)

구 분	초과청구공사외	고객충성제도	환불부채	유지보수용역	합 계
기 초	21,290,855	124,380	2,642,218	1,303	24,058,756
계약부채 증가액	31,416,495	42,159	168,214	4,934	31,631,802
수익인식액	(21,290,855)	-	(2,642,218)	(1,303)	(23,934,376)
분기말	31,416,495	166,539	168,214	4,934	31,756,182

(전분기)

(단위: 천원)

구 분	초과청구공사외	고객충성제도	환불부채	유지보수용역	합 계
기 초	13,401,549	53,560	228,650	-	13,683,760
계약부채 증가액	19,436,035	34,588	187,182	-	19,657,805
수익인식액	(13,401,549)	-	(228,650)	-	(13,630,200)
분기말	19,436,035	88,148	187,182	-	19,711,365

8. 기타자산

보고기간종료일 현재 기타자산의 내용은 다음과 같습니다.

(단위: 천원)

구 분	당분기말	전 기 말
유동성 기타자산:		
선 급 금	8,438,370	4,992,677
선급비용	13,854,809	8,458,192
소 계	22,293,179	13,450,869
비유동성 기타자산:		
장기선급비용	115,968	198,930
소 계	115,968	198,930
합 계	22,409,147	13,649,799

9. 유형자산

(1) 보고기간종료일 현재 유형자산의 내용은 다음과 같습니다.

(단위: 천원)

구 분	당 분 기 말			전 기 말		
	취득원가	감가상각 누계액 등	순장부금액	취득원가	감가상각 누계액 등	순장부금액
토 지	82,867,792	-	82,867,792	81,538,350	-	81,538,350
건 물	174,394,208	(38,805,208)	135,589,000	171,957,566	(34,839,389)	137,118,177
구 축 물	12,374,736	(4,993,667)	7,381,069	11,514,960	(4,597,691)	6,917,270
기계장치	168,187,959	(97,277,537)	70,910,422	155,313,217	(86,723,452)	68,589,765
정부보조금	(704,596)	-	(704,596)	(774,826)	-	(774,826)
차량운반구	2,425,229	(1,752,089)	673,140	2,377,078	(1,626,195)	750,882
기타의유형자산	156,559,949	(113,113,170)	43,446,779	148,192,925	(101,631,284)	46,561,641
정부보조금	(283)	-	(283)	(464)	-	(464)
사용권자산	29,500,271	(14,714,031)	14,786,240	27,796,719	(11,657,010)	16,139,709
건설중인자산	34,664,400	-	34,664,400	21,904,503	-	21,904,503
합 계	660,269,665	(270,655,702)	389,613,964	619,820,028	(241,075,021)	378,745,007

(2) 당분기와 전분기 중 유형자산의 순장부금액의 변동내용은 다음과 같습니다.

(당분기)

(단위: 천원)

구 분	기 초	취 득	처 분	감가상각	연결실체변동	대체(★)	분기말
-----	-----	-----	-----	------	--------	-------	-----

토 지	81,538,350	640,672	-	-	-	688,770	82,867,792
건 물	137,118,177	33,657	-	(3,563,630)	-	2,000,796	135,589,000
구 축 물	6,917,270	645,418	(3,944)	(372,688)	-	195,013	7,381,069
기계장치	68,589,765	151,503	(578,467)	(10,021,793)	398,010	12,371,403	70,910,422
정부보조금	(774,826)	-	-	70,230	-	-	(704,596)
차량운반구	750,882	77,126	(4,019)	(154,247)	2	3,396	673,140
기타의유형자산	46,561,641	2,034,878	(65,175)	(13,365,885)	205,966	8,075,354	43,446,779
정부보조금	(464)	-	-	182	-	-	(283)
사용권자산	16,139,709	5,745,127	(1,569,868)	(5,595,086)	-	66,358	14,786,240
건설중인자산	21,904,503	39,239,038	(5,686,520)	-	-	(20,792,621)	34,664,400
합 계	378,745,007	48,567,419	(7,907,993)	(33,002,917)	603,978	2,608,469	389,613,964

(전분기)

(단위: 천원)

구 분	기 초	취 득	처 분	감가상각	대체(*1)	분기말
토 지	65,876,360	160,926	(16,173)	-	16,735,004	82,756,117
건 물	128,246,993	64,457	-	(3,543,671)	17,248,298	142,016,077
구 축 물	5,454,404	615,857	-	(328,380)	1,157,953	6,899,834
기계장치	68,655,854	1,007,549	(13,944)	(9,392,173)	12,647,201	72,904,488
정부보조금	(854,062)	(15,517)	-	70,230	1,113	(798,236)
차량운반구	573,093	170,019	(5)	(121,466)	228,760	850,401
기타의유형자산	44,572,078	2,701,898	(2,240)	(12,489,708)	11,158,561	45,940,589
정부보조금	(1,556)	-	-	877	-	(679)
사용권자산	19,453,436	4,135,982	(1,309,847)	(5,783,734)	155,140	16,650,977
건설중인자산	31,101,508	41,438,244	(2,000)	-	(50,667,821)	21,869,931
합 계	363,078,107	50,279,416	(1,344,209)	(31,588,025)	8,664,207	389,089,497

(*) 건설중인자산의 본계정 대체 및 무형자산 대체와 투자부동산의 유형자산 대체 및 환율변동을 포함하고 있습니다.

(3) 당분기 중 119백만원의 차입원가가 건설중인자산으로 자본화되었습니다.

(4) 유형자산 감가상각비가 포함되어 있는 계정과목별 금액은 다음과 같습니다.

(단위: 천원)

구 분	당 분 기	전 분 기
매출원가	23,773,151	21,977,476
판매비와관리비	9,229,765	9,610,548
합 계	33,002,916	31,588,024

(5) 당분기와 전분기 중 유형자산에 포함된 기초자산 유형별 사용권자산의 변동내용은 다음과 같습니다.

(당분기)

(단위: 천원)

구 분	기 초	증 가	감소(*)	상 각	분기말
건 물	14,909,711	3,869,821	(1,345,568)	(4,603,267)	12,830,697
차량운반구	1,229,998	1,875,307	(157,942)	(991,819)	1,955,543
합 계	16,139,709	5,745,128	(1,503,510)	(5,595,086)	14,786,240

(전분기)

(단위: 천원)

구 분	기 초	증 가	감소(*)	상 각	분기말
건 물	17,549,974	3,900,619	(1,129,791)	(5,027,708)	15,293,094
차량운반구	1,903,462	235,363	(24,916)	(756,026)	1,357,883
합 계	19,453,436	4,135,982	(1,154,707)	(5,783,734)	16,650,977

(*) 계약해지 및 환율변동을 포함하고 있습니다.

상기 리스이용자의 사용권자산 전대리스와 관련하여 당분기와 전분기 중 인식한 리스료 수익은 각각 423백만원과 288백만원입니다.

(6) 보고기간종료일 현재 차입금 등과 관련하여 연결실체의 유형자산이 담보로 제공되어 있습니다(주석 31 참조).

10. 무형자산

(1) 보고기간종료일 현재 무형자산의 내용은 다음과 같습니다.

(당분기말)

(단위: 천원)

구 분	취득원가	상각누계액	손상누계액	장부금액
산업재산권	5,222,470	(2,973,133)	(158,804)	2,090,533
정부보조금	(1,666)	225	-	(1,440)
소프트웨어	21,977,401	(16,081,657)	-	5,895,744
정부보조금	(67,064)	51,416	-	(15,648)
시설이용권	5,774,493	-	(1,017,725)	4,756,768
기타무형자산	3,200,278	(2,927,032)	-	273,246
건설중인자산	4,606,228	-	-	4,606,228
합 계	40,712,140	(21,930,181)	(1,176,529)	17,605,431

(전기말)

(단위: 천원)

구 분	취득원가	상각누계액	손상누계액	장부금액
산업재산권	4,764,113	(2,529,629)	(158,804)	2,075,681
정부보조금	(2,031)	366	-	(1,666)
소프트웨어	18,750,183	(14,679,352)	-	4,070,832
정부보조금	(73,340)	47,632	-	(25,708)
시설이용권	5,562,142	-	(929,355)	4,632,787
기타무형자산	1,993,404	(1,830,107)	-	163,297
건설중인자산	4,670,484	-	-	4,670,484
합 계	35,664,955	(18,991,090)	(1,088,159)	15,585,707

(2) 당분기와 전분기 중 무형자산 순장부금액의 변동내용은 다음과 같습니다.

(당분기)

(단위: 천원)

구 분	산업재산권	정부보조금	소프트웨어	정부보조금	시설이용권	기타무형자산	건설중인자산	합 계
기 초	2,075,681	(1,666)	4,070,832	(25,708)	4,632,787	163,297	4,670,484	15,585,707

개별취득	85,563	-	290,831	-	212,351	229,438	3,204,928	4,023,112
상 각	(451,115)	225	(1,327,310)	10,060	(88,371)	(104,234)	-	(1,960,745)
처분 등	-	-	(1,540)	-	-	(949,297)	(31,635)	(982,471)
사업결합	-	-	-	-	-	919,576	-	919,576
대 체(*)	380,404	-	2,862,932	-	-	14,466	(3,237,549)	20,253
분기말	2,090,533	(1,441)	5,895,745	(15,648)	4,756,767	273,246	4,606,228	17,605,432

(전분기)

(단위: 천원)

구 분	산업재산권	정부보조금	소프트웨어	정부보조금	시설이용권	기타무형자산	건설중인자산	합 계
기 초	1,995,683	(2,031)	3,560,619	(45,397)	3,784,206	94,384	2,792,488	12,179,952
개별취득	120,339	-	240,565	-	1,700,350	175,235	2,808,122	5,044,610
상 각	(424,064)	290	(1,033,609)	15,195	-	(71,835)	-	(1,514,023)
처분 등	(69,642)	-	-	-	-	(24,706)	(87,599)	(181,947)
대 체(*)	474,903	-	1,034,250	-	-	25,611	(1,424,152)	110,613
분기말	2,097,218	(1,741)	3,801,825	(30,202)	5,484,556	198,690	4,088,859	15,639,205

(*) 건설중인자산의 본계정 대체와 유형자산의 무형자산 대체 및 환율변동을 포함하고 있습니다.

(3) 당분기와 전분기 중 무형자산상각비가 포함되어 있는 계정과목별 금액은 다음과 같습니다.

(단위: 천원)

구 분	당 분 기	전 분 기
매출원가	93,753	87,788
판매비와관리비	1,866,992	1,426,235
합 계	1,960,745	1,514,023

11. 투자부동산

(1) 보고기간종료일 현재 투자부동산의 내용은 다음과 같습니다.

(단위: 천원)

구 분	당 분 기 말			전 기 말		
	취득원가	감가상각 누계액 등	순장부금액	취득원가	감가상각 누계액 등	순장부금액
토 지	910,034	-	910,034	910,034	-	910,034
건 물	2,127,191	(755,661)	1,371,530	2,127,191	(749,810)	1,377,380
합 계	3,037,225	(755,661)	2,281,564	3,037,225	(749,810)	2,287,415

(2) 당분기와 전분기 중 투자부동산 순장부금액의 변동내용은 다음과 같습니다.

(당분기)

(단위: 천원)

구 분	기 초	취 득	처 분	상 각	대 체	분기말
토 지	910,034	-	-	-	-	910,034
건 물	1,377,380	-	-	(5,850)	-	1,371,530
합 계	2,287,414	-	-	(5,850)		2,281,564

(전분기)

(단위: 천원)

구 분	기 초	취 득	처 분	상 각	대체(*)	분기말
토 지	1,180,900	-	-	-	-	1,180,900
건 물	1,462,630	-	-	(39,885)	(32,070)	1,390,675
합 계	2,643,530	-	-	(39,885)	(32,070)	2,571,575

(*) 투자부동산의 유형자산 대체금액을 포함하고 있습니다.

(3) 당분기와 전분기 중 투자부동산과 관련하여 손익계산서에 인식된 금액은 다음과 같습니다.

(단위: 천원)

구 분	당 분 기	전 분 기
리스료수익	85,181	36,611
판매비와관리비	(5,850)	(39,885)
합 계	79,331	(3,274)

12. 차입금

(1) 보고기간종료일 현재 차입금의 내용은 다음과 같습니다.

(단위: 천원)

구 분	당분기말	전 기 말
유동성 차입금:		
단기차입금	102,738,078	154,745,298
유동성장기차입금	60,311,994	20,318,515
소 계	163,050,072	175,063,813
비유동성 차입금:		
장기차입금	6,856,387	26,674,095
합 계	169,906,459	201,737,908

(2) 보고기간종료일 현재 차입금의 상세내용은 다음과 같습니다.

(단위: 천원)

구 분	차 입 처	만 기 일	연이자율 (당분기말)	당분기말	전 기 말
단기차입금	Bank of America	2024.09.30	7.33%	13,448,000	12,673,000
	Citi Bank	2023.12.13	7.1966% (SOFR+2%)	13,448,000	25,346,000
	KEB Hana Bank	2023.12.15	EURIBOR (3m) +1.5%	5,830,778	5,114,298
	국민은행	2024.06.24 외	3.47%~5.33%	10,528,100	26,329,600
	기업은행	2024.06.21 외	3.65%~3.70%	3,685,400	3,628,800
	산업은행	2023.11.02	5.21%	5,000,000	5,000,000
	씨티은행	2024.05.28 외	3.85%~5.32%	19,213,500	28,710,400
	우리은행	2024.03.30 외	5.11%~5.63%	15,000,000	28,200,000
	하나은행	2024.03.29 외	3.60%	16,584,300	19,743,200
	소 계			102,738,078	154,745,298
유동성장기차입금				60,311,994	20,318,515
장기차입금	우리은행	2023.09.08	5.14%	-	20,000,000
	Bank of America	2026.10.31	7.10%	7,168,381	6,992,609
	수출입은행	2024.04.19	2.80%	60,000,000	20,000,000
	차감: 유동성대체			(60,311,994)	(20,318,515)
	차감후 소계			6,856,387	26,674,094
합 계				169,906,459	201,737,908

(3) 당분기말 현재 차입금의 만기현황은 다음과 같습니다.

(단위: 천원)

구 분	1년이하	1년초과 2년이하	2년초과 3년이하	3년초과	합 계
단기차입금	102,738,078	-	-	-	102,738,078
유동성장기차입금	60,311,994	-	-	-	60,311,994
장기차입금	-	311,994	311,994	6,232,399	6,856,387
합 계	163,050,072	311,994	311,994	6,232,399	169,906,459

13. 기타지급채무

보고기간종료일 현재 기타지급채무의 내용은 다음과 같습니다.

(단위: 천원)

구 분	당분기말	전 기 말
유동성 기타지급채무:		
미지급금	39,611,220	59,294,588
미지급비용	20,184,458	19,678,916
보 증 금	1,194,024	1,023,281
소 계	60,989,702	79,996,785
비유동성 기타지급채무:		
장기미지급금	193,000	193,000
장기임대보증금	185,086	159,074
소 계	378,086	352,074
합 계	61,367,788	80,348,859

14. 리스부채

(1) 보고기간종료일 현재 리스부채의 내용은 다음과 같습니다.

(단위: 천원)

구 분	당분기말	전 기 말
리스부채(운용리스약정):		
유 동	4,876,797	5,273,632
비유동(*)	9,914,535	10,242,923
합 계	14,791,332	15,516,556

(*) 보고기간종료일 현재 비유동항목으로 분류되는 리스부채의 공정가치는 증분차입이자율을 적용하여 산정되었습니다.

(2) 당분기와 전분기 중 연결실체가 리스이용자로서 체결하고 있는 리스계약에 대한 기초자산 유형별 리스부채의 변동내용은 다음과 같습니다.

(당분기)

(단위: 천원)

구 분	기 초	증 가	이자비용	감소(*)	상 환	분기말
건 물	13,781,379	3,869,821	245,111	(430,417)	(5,099,252)	12,366,642
차량운반구	1,735,178	1,875,307	0	(277,668)	(908,128)	2,424,689

합 계	15,516,557	5,745,128	245,111	(708,085)	(6,007,380)	14,791,331
-----	------------	-----------	---------	-----------	-------------	------------

(전분기)

(단위: 천원)

구 분	기 초	증 가	이자비용	감소(*)	상 환	분기말
건 물	17,107,215	3,775,618	327,104	(1,170,666)	(4,852,910)	15,186,361
차량운반구	1,550,581	235,364	4,129	(42,811)	(713,389)	1,033,874
합 계	18,657,796	4,010,982	331,233	(1,213,477)	(5,566,299)	16,220,236

(*) 계약해지 및 환율변동을 포함하고 있습니다.

(3) 당분기와 전분기 중 상기 리스부채에 포함되지 아니한 단기리스 및 소액리스 자산과 관련한 리스료 지출액은 각각 505백만원과 678백만원입니다.

15. 퇴직급여채무

(1) 보고기간종료일 현재 확정급여형 퇴직급여제도와 관련하여 재무상태표에 인식한 퇴직급여채무의 내용은 다음과 같습니다.

(단위: 천원)

구 분	당분기말	전 기 말
확정급여채무의 현재가치	65,246,204	59,304,219
사외적립자산의 공정가치(*)	(77,147,771)	(77,294,187)
비유동 금융기관예치금으로 대체	11,901,567	17,989,968
합 계	-	-

(2) 당분기와 전분기 중 손익계산서에 인식한 확정급여제도 관련 비용의 내용은 다음과 같습니다.

(단위: 천원)

구 분	당 분 기	전 분 기
당기근무원가	6,103,077	7,224,364
순이자원가	(820,987)	(153,351)
합 계	5,282,090	7,071,013

(3) 당분기와 전분기 중 확정급여제도 관련 비용의 계정과목별 금액은 다음과 같습니다.

(단위: 천원)

구 분	당 분 기	전 분 기
매출원가	2,193,060	2,931,666
판매비와관리비	2,820,612	3,775,120
기 타	294,229	364,228
합 계	5,307,901	7,071,014

(4) 당분기와 전분기 중 확정급여채무의 변동내용은 다음과 같습니다.

(단위: 천원)

구 분	당 분 기	전 분 기
기 초	59,304,219	66,116,762
당기근무원가	6,103,077	7,224,364
이자원가	2,595,828	1,795,355
재측정요소	-	-
급여지급액	(2,746,196)	(4,125,194)

계열사간 순전출입액	(10,725)	126,906
분기말	65,246,203	71,138,193

(5) 당분기와 전분기 중 사외적립자산 공정가치의 변동내용은 다음과 같습니다.

(단위: 천원)

구 분	당 분 기	전 분 기
기 초	77,294,187	71,580,419
사외적립자산의 기대수익	3,416,815	1,948,705
재측정요소	(352,308)	(829,122)
사용자의 기여금	-	-
급여지급액	(2,746,844)	(4,120,514)
계열사간 순전출입액	(412,970)	118,731
운용관리수수료	(51,109)	(40,184)
분기말	77,147,771	68,658,035

(6) 당분기와 전분기 중 기타포괄손익으로 인식하는 재측정요소는 다음과 같습니다.

(단위: 천원)

구 분	당 분 기	전 분 기
법인세차감전 재측정요소	(352,308)	(829,122)
법인세효과	78,521	193,646
법인세차감후 재측정요소	(273,787)	(635,476)

(7) 보고기간종료일 현재 주요 보험수리적 가정은 다음과 같습니다.

(단위: %)

구 분	당분기말	전 기 말
할 인 율	6.02~6.15	6.02~6.15
미래임금상승율	3.75~4.21	3.75~4.21

(8) 당분기와 전분기 중 사외적립자산의 실제수익은 다음과 같습니다.

(단위: 천원)

구 분	당 분 기	전 분 기
사외적립자산 실제수익	3,064,507	1,119,583

(9) 당분기 및 전분기 중 확정기여제도와 관련하여 비용으로 인식한 금액은 각각 226백만원과 337백만원입니다.

16. 충당부채

당분기와 전분기 중 충당부채의 변동내용은 다음과 같습니다.

(당분기)

(단위: 천원)

구 분	판매보증 충당부채 (*1)	기타장기 종업원급여 충당부채	손실부담 충당부채 (*2)	공사손실 충당부채 (*3)	복구 충당부채 (*4)	상여 충당부채 (*5)	기타 충당부채 (*6)	합 계
기 초	43,714,792	1,818,872	2,557,848	36,442	2,621,936	-	-	50,749,890
인식(환입)	4,308,652	243,748	301,298	14,377	37,766	7,480,557	-	12,386,398
사 용	-	(265,276)	-	-	-	-	-	(265,276)
기 타	1,034	-	(578,492)	-	-	-	-	(577,458)
분기말:	48,024,478	1,797,344	2,280,654	50,819	2,659,702	7,480,557	-	62,293,554
유동 계	9,668,308	-	2,280,654	50,819	1,000,000	7,480,557	-	20,480,338
비유동 계	38,356,170	1,797,344	-	-	1,659,702	-	-	41,813,216

(전분기)

(단위: 천원)

구 분	판매보증 충당부채 (*1)	기타장기 종업원급여 충당부채	손실부담 충당부채 (*2)	공사손실 충당부채 (*3)	복구 충당부채 (*4)	상여 충당부채 (*5)	기타 충당부채 (*6)	합 계
기 초	39,191,969	1,917,941	3,710,973	46,658	2,222,782	-	4,217,083	51,307,406
인식(환입)	3,144,655	239,800	(1,153,824)	(7,618)	161,621	7,473,366	(2,972,083)	6,885,917
사 용	-	(318,312)	-	-	-	-	(1,245,000)	(1,563,312)
기 타	67	-	-	-	-	-	-	67
분기말:	42,336,691	1,839,429	2,557,149	39,040	2,384,404	7,473,366	-	56,630,079
유동 계	9,872,087	-	2,557,149	39,040	775,000	7,473,366	-	20,716,642
비유동 계	32,464,604	1,839,429	-	-	1,609,404	-	-	35,913,437

(*1) 연결실체는 출고한 제품에 대한 무상 품질보증수리와 관련하여 장래에 지출될 것으로 예상되는 비용을 보증기간 및 과거경험을 등을 기초로 추정하여 판매보증충당부채로 계상하고 있으며, 아프트 서비스비로 처리하고 있습니다.

(*2) 연결실체는 보일러 특판납품계약과 관련하여 예상되는 손실부담액을 추정하여 손실부담충당부채로 계상하고 있습니다.

- (*3) 연결실체는 손실이 예상되는 공사계약에 대하여 예상손실액을 추정하여 공사손실충당부채로 계상하고 있습니다.
- (*4) 연결실체는 임차건물에 대한 원상복구비용 예상액을 추정하여 복구충당부채로 계상하고 있습니다.
- (*5) 연결실체는 임직원을 대상으로 당 회계연도의 경영실적에 따라 성과급을 지급하고 있는 바, 향후 지급이 예상되는 금액의 경과기간 해당분은 상여충당부채로 계상하고 있습니다.
- (*6) 연결실체는 '독점규제 및 공정거래에 관한 법률' 위반과 관련한 공정거래위원회 조사에 따른 과징금 부과예상액을 추정하여 기타충당부채로 계상하고 있으며, 기타영업비용으로 처리하고 있습니다.

17. 기타부채

보고기간종료일 현재 기타부채의 내용은 다음과 같습니다.

(단위: 천원)

구 분	당분기말	전 기 말
유동성 기타부채:		
선 수 금	2,061,643	1,572,794
예 수 금	1,539,470	1,373,253
합 계	3,601,113	2,946,047

18. 납입자본

보고기간종료일 현재 지배기업의 보통주 자본금과 주식발행초과금의 내용은 다음과 같습니다.

(단위: 주, 천원)

구 분	당분기말	전 기 말
발행할 주식수	30,000,000	30,000,000
발행주식수	14,568,592	14,568,592
1주당 금액(원)	1,000	1,000
보통주 자본금	14,568,592	14,568,592
주식발행초과금	131,982,226	131,982,226

19. 이익잉여금

(1) 보고기간종료일 현재 이익잉여금의 내용은 다음과 같습니다.

(단위: 천원)

구 분	당분기말	전 기 말
1. 법정적립금	7,284,296	7,284,296
이익준비금(*1)	7,284,296	7,284,296
2. 임의적립금	290,513,500	230,513,500
기업합리화적립금(*2)	2,113,500	2,113,500
사업확장준비금	288,400,000	228,400,000
3. 미처분이익잉여금	189,954,205	196,693,803
합 계	487,752,002	434,491,599

- (*1) 지배기업은 상법상 규정에 따라 납입자본의 50%에 달할 때까지 매 결산기마다 금전에 의한 이익배당액의 10% 이상을 이익준비금으로 적립하고 있으며, 동 이익준비금은 현금으로 배당할 수 없고, 주주총회의 결의에 의하여 이월결손금의 보전과 자본전입에만 사용될 수 있습니다.
- (*2) 지배기업은 2001년까지 조세특례제한법에 의거 세액공제에 상응하는 법인세 상당액을 기업합리화적립금으로 적립하였으나, 2002년부터는 개정된 조세특례제한법에 따라 동 적립금의 적립의무 및 사용제한이 없습니다.

(2) 당분기와 전분기 중 이익잉여금의 변동내용은 다음과 같습니다.

(단위: 천원)

구 분	당 분 기	전 분 기
기 초	434,491,599	378,639,672
분기순이익	60,760,655	60,836,107
확정급여제도 재측정요소	(273,786)	(635,476)
배당금 지급	(7,226,466)	(6,503,819)
분기말	487,752,002	432,336,484

20. 기타포괄손익누계액

보고기간종료일 현재 기타포괄손익누계액의 내용은 다음과 같습니다.

(단위: 천원)

구 분	당분기말	전 기 말
해외사업환산손익	9,158,980	8,636,101
공정가치측정 지분상품평가손익	6,768,158	8,090,744
합 계	15,927,138	16,726,845

21. 기타자본구성요소

보고기간종료일 현재 기타자본구성요소의 내용은 다음과 같습니다.

(단위: 천원)

구 분	당분기말	전 기 말
재평가적립금	2,918,600	2,918,600
자기주식(*1)	(650,966)	(650,966)
자기주식처분이익(*1)	1,010,529	1,010,529
연결자본잉여금(*2)	(5,363,096)	(5,363,096)
기 타(*3)	(77,979,751)	(77,979,751)
합 계	(80,064,684)	(80,064,684)

(*1) (주)경동나비엔은 2011년에 자기주식 265,990주를 자사주신탁계약을 통해 취득 하였으며, 2012년에 150,330주를 매각하여 보고기간종료일 현재 회사가 보유하고 있는 자기주식수는 115,660주이며, 동 자기주식은 향후 처분할 계획입니다.

(*2) 회사는 (주)경동티에스 주식취득과 관련한 투자차액 (1,792)백만원, (주)경동전자 합병과 관련하여 인수한 순자산과 이전대가의 차액 (34,437)백만원, (주)경동폴리움과 포괄적주식교환과 관련한 투자차액 (43,556)백만원 등을 기타자본구성요소로 계상하고 있습니다.

22. 매출액

(1) 당분기와 전분기 중 매출액의 내용은 다음과 같습니다.

(단위: 천원)

구 분	당 분 기	전 분 기
고객과의 계약에서 생기는 수익:		
재화의 판매(*1)	811,041,997	798,627,505
용역의 제공	964,357	1,175,012
공사수익	4,886,324	4,194,300
운송매출	12,088,214	19,616,113
합 계	828,980,892	823,612,930

(*1) 연결실체의 주요 제품은 가스보일러이며, 그 외에 기름보일러, 온수기, 온수매트 및 기타상품 등으로 구성되어 있습니다.

(2) 당분기와 전분기 중 고객과의 계약에서 생기는 수익의 구분내용은 다음과 같습니다.

(단위: 천원)

구 분	당 분 기	전 분 기
고객과의 계약에서 생기는 수익:		
외부고객매출	828,980,892	823,612,930
내부고객매출	-	-
내수/수출:		
내수매출	241,062,337	245,627,953
수출매출	587,918,555	577,984,977
수익인식시기:		
한시점에 수익인식	811,041,997	798,627,505
기간에 걸쳐 수익인식(*1,*2)	17,938,895	24,985,425

(*1) 연결실체의 공사계약은 주로 환기구 설치공사이며, 연결실체가 의무를 수행하여 만든 자산이 연결실체 자체에는 대체용도가 없고, 지금까지 의무수행을 완료한 부분에 대해 집행가능한 지급청구권이 연결실체에 있으므로 진행기준을 적용하여 기간에 걸쳐 수익을 인식하고 있습니다.

(*2) 연결실체는 공사수익금액이 전기 매출액의 5% 이상인 계약별 정보 등에 관한 수주산업 공시대상에 해당하지 아니하므로 공시하지 아니합니다.

23. 비용의 성격별 분류

당분기와 전분기 중 비용의 성격별 분류는 다음과 같습니다.

(단위: 천원)

구 분	당 분 기		전 분 기	
	3개월	누 적	3개월	누 적
제품 및 재공품의 변동	7,118,321	40,284,084	(550,326)	(59,597,030)
원재료 및 상품의 사용	85,543,654	245,586,565	119,650,430	404,434,136
종업원급여	54,798,342	158,252,279	49,446,129	144,970,759
감가상각 및 무형자산상각비	11,768,304	34,969,511	11,237,261	33,141,932
물류비 및 판매비용	14,990,805	31,109,479	14,748,415	53,905,445
용역비 및 용역원가	1,808,232	4,581,081	4,634,535	12,091,509
외주가공비	11,265,166	31,795,770	10,478,116	34,889,089
지급수수료	5,881,657	16,809,751	4,918,084	14,746,045
경상개발비	3,414,267	10,234,465	3,699,088	10,628,188
광고선전비	9,007,257	22,574,673	11,829,665	27,020,623
아프터서비스비	5,352,455	21,531,330	8,390,624	19,944,681
판매수수료	10,441,413	31,148,513	11,193,312	34,788,052
수도광열비	4,038,308	11,452,804	3,297,701	10,077,338
수선유지비	4,737,405	12,651,751	3,736,760	10,687,248
기 타	30,258,891	84,942,359	14,796,860	37,398,409
합 계(*)	260,424,478	757,924,415	271,506,654	789,126,424

(*) 연결손익계산서상의 매출원가, 판매비와관리비를 합한 금액입니다.

24. 종업원급여

당분기와 전분기 중 종업원급여의 내용은 다음과 같습니다.

(단위: 천원)

구 분	당 분 기		전 분 기	
	3개월	누 적	3개월	누 적
급 여	46,978,026	133,015,130	41,215,359	119,845,435
퇴직급여	1,978,804	6,205,285	2,441,001	7,440,199
복리후생비	5,841,512	19,031,864	5,789,769	17,685,125
합 계	54,798,342	158,252,279	49,446,129	144,970,759

25. 판매비와관리비

당분기와 전분기 중 판매비와 관리비의 내용은 다음과 같습니다.

(단위: 천원)

구 분	당 분 기		전 분 기	
	3개월	누 적	3개월	누 적
급 여	30,199,636	86,620,228	28,440,341	80,296,762
퇴직급여	1,170,061	3,647,106	1,460,342	4,395,278
복리후생비	3,885,768	12,777,246	4,101,456	12,230,467
여비교통비	1,572,045	4,402,168	1,367,040	3,499,607
통 신 비	314,484	1,058,098	256,202	801,240
수도광열비	561,828	1,608,207	526,781	1,470,100
세금과공과	2,427,763	6,695,192	2,047,328	6,076,108
임 차 료	996,230	2,991,340	1,078,519	2,684,508
감가상각비	3,004,205	9,235,615	3,247,820	9,650,433
수 선 비	3,125,446	8,507,402	1,925,644	5,808,531
접 대 비	648,895	1,810,731	475,108	1,422,996
광고선전비	9,007,257	22,574,673	11,819,081	27,020,623
지급수수료	3,540,642	11,790,556	3,530,050	10,809,892
보 험 료	1,198,005	3,404,801	1,103,586	2,417,675
교육훈련비	589,933	1,789,522	335,524	653,359
차량유지비	596,865	1,731,454	616,124	1,757,291
소모품비	1,029,903	2,724,129	782,688	2,746,258
도서인쇄비	95,425	277,294	34,179	240,349
운 반 비	4,769,341	13,296,278	10,171,624	40,174,048

A / S 비	5,334,115	21,531,330	8,489,146	19,944,681
회 의 비	11,289	141,298	69,992	131,952
판매비용	10,441,413	31,148,513	11,252,228	34,788,052
무형자산상각비	765,207	1,866,992	474,215	1,426,235
대손상각비	2,518,964	11,121,411	1,951,500	4,375,430
경상개발비	3,354,572	10,016,839	3,569,062	10,193,263
수출경비	1,413,648	3,729,887	1,960,006	5,405,188
건 본 비	32,049	136,276	72,412	177,624
용 역 비	1,218,140	3,423,324	934,486	2,042,933
보 관 비	582,248	1,458,444	455,101	1,192,627
잡 비	132,353	374,779	134,050	331,924
합 계	94,537,731	281,891,133	102,681,635	294,165,434

26. 기타수익 및 기타비용

(1) 당분기와 전분기 중 기타수익의 내용은 다음과 같습니다.

(단위: 천원)

구 분	당 분 기		전 분 기	
	3개월	누 적	3개월	누 적
리스료수익	339,289	540,953	109,380	277,923
유형자산처분이익	24,851	36,841	19,991	70,919
잡 이 익	1,016,748	9,379,288	649,175	5,522,994
합 계	1,380,888	9,957,082	778,546	5,871,836

(2) 당분기와 전분기 중 기타비용의 내용은 다음과 같습니다.

(단위: 천원)

구 분	당 분 기		전 분 기	
	3개월	누 적	3개월	누 적
유형자산처분손실	65,879	377,091	6,024	9,132
무형자산처분손실	31,618	33,174		157,241
기 부 금	212,962	857,823	328,416	543,822
무형자산손상차손	-	919,576	-	-
잡 손 실	154,006	766,766	766,334	1,612,533
합 계	464,465	2,954,430	1,100,774	2,322,728

27. 금융수익 및 금융비용

(1) 당분기와 전분기 중 금융수익의 내용은 다음과 같습니다.

(단위: 천원)

구 분	당 분 기		전 분 기	
	3개월	누 적	3개월	누 적
이 자 수 익	701,470	2,391,587	444,245	1,396,457
배당금수익	5,838	171,452	-	167,574
외환차이(*)	6,358,107	18,447,099	24,893,705	56,228,072
당기손익-공정가치측정 금융자산 평가이익(*)	-	9,253	-	1,379
파생상품평가이익(*)	(417,763)	-	752,877	786,088
파생상품거래이익(*)	558,571	654,986	1,259	1,259
합 계	7,206,224	21,674,377	26,092,087	58,580,829

(*) 전분기에는 기타수익으로 분류하였으나 당분기부터 금융수익으로 분류하였습니다.

(2) 당분기와 전분기 중 금융비용의 내용은 다음과 같습니다.

(단위: 천원)

구 분	당 분 기		전 분 기	
	3개월	누 적	3개월	누 적
이 자 비 용	2,244,603	7,449,993	2,181,136	4,724,628
외환차이(*)	4,725,123	12,608,831	4,962,330	11,356,145
파생상품거래손실(*)	247,600	270,986	1,923	1,923
합 계	7,217,326	20,329,810	7,145,390	16,082,695

(*) 전분기에는 기타비용으로 분류하였으나 당분기부터 금융비용으로 분류하였습니다.

28. 법인세비용

(1) 당분기와 전분기 중 법인세비용의 주요 구성내용은 다음과 같습니다.

(단위: 천원)

구 분	당 분 기		전 분 기	
	3개월	누 적	3개월	누 적
당기법인세:				
당기법인세부담액	8,964,524	29,045,876	11,827,794	32,091,839
과거기간 법인세의 조정사항	(11,402)	(58,208)	-	492,241
이연법인세:				
일시적차이로 인한 이연법인세	(5,045,779)	(10,905,881)	(3,184,791)	(13,241,374)
자본에 직접 반영된 법인세효과	371,679	551,247	110,473	296,753
기 타	(808)	10,007	4,491	58,180
법인세비용	4,278,214	18,643,041	8,757,967	19,697,640

(2) 당분기와 전분기의 유효세율은 다음과 같습니다.

(단위: %)

구 분	당 분 기		전 분 기	
	3개월	누 적	3개월	누 적
유효세율 (법인세비용/법인세비용차감전순이익)	18.66	23.48	30.93	24.46

(3) 당분기와 전분기 중 자본에 직접 반영된 법인세효과는 다음과 같습니다.

(단위: 천원)

구 분	당 분 기		전 분 기	
	3개월	누 적	3개월	누 적
기타포괄손익-공정가치측정금융자산 평가손익	113,987	359,901	40,960	103,107
확정급여제도의 재측정요소	31,302	78,521	69,513	193,646
해외사업환산손익	226,390	112,825	-	-
합 계	371,679	551,247	110,473	296,753

29. 주당이익

기본주당이익은 지배기업에 귀속되는 보통주당기순이익을 가중평균유통보통주식수로 나누어 산정하였습니다. 당분기와 전분기 중 기본주당이익의 산정내용은 다음과 같습니다.

(단위: 천원)

구 분	당 분 기		전 분 기	
	3개월	누 적	3개월	누 적
지배기업지분 보통주분기순이익	18,649,044	60,760,655	19,557,506	60,836,107
가중평균유통보통주식수(주)(*)	14,452,932	14,452,932	14,452,932	14,452,932
기본주당이익(원)	1,290	4,204	1,353	4,209

(*) 가중평균유통보통주식수 산정내용은 다음과 같습니다.

(단위: 주)

구 분	당 분 기	전 분 기
분기말 현재 보통주 유통발행주식수	14,568,592	14,568,592
분기말 현재 보통주 자기주식	(115,660)	(115,660)
분기말 현재 유통보통주식수	14,452,932	14,452,932
가중평균 유통보통주식수	14,452,932	14,452,932

연결실체는 회석증권이 없으므로 회석주당이익과 기본주당이익은 동일합니다.

30. 현금흐름표

(1) 당분기와 전분기 중 영업으로부터 창출된 현금의 내용은 다음과 같습니다.

(단위: 천원)

구 분	당 분 기	전 분 기
1. 분기순이익	60,760,655	60,836,107
2. 조정사항	88,024,601	51,529,213
현금유출이 없는 비용 등 가산	96,485,629	82,365,224
이자비용	7,449,993	4,724,628
법인세비용	18,643,040	19,697,640
외환차이	5,286,525	3,481,217
대손상각비	11,121,411	4,375,430
유형자산감가상각비	33,002,916	31,588,025
유형자산처분손실	377,091	9,132
투자부동산감가상각비	5,850	39,885
무형자산상각비	1,960,745	1,514,023
무형자산처분손실	33,174	157,241
무형자산손상차손	919,576	-
퇴직급여	5,307,901	7,071,014
판매보증충당금인식	4,308,652	3,144,655
손실부담충당금인식액(환입)	301,298	(1,153,824)
기타장기종업원충당부채인식	243,748	239,800
공사손실부담충당금인식	14,377	(7,618)
상여충당부채인식	7,480,557	7,473,366
파생상품평가손실	23,386	-
잡 손 실	5,386	10,610
현금유입이 없는 수익 등 차감	(8,461,025)	(30,836,011)
이자수익	2,391,587	1,396,457
배당금수익	171,452	167,574
외환차이	5,851,892	25,440,146
유형자산처분이익	36,841	70,919
기타충당부채환입	-	2,972,083
파생상품평가이익	-	786,088
당기손익-공정가치측정 금융자산 평가이익	9,253	1,379
잡 이 익	-	1,366
3. 영업활동 관련 자산부채의 변동	(14,711,920)	(174,962,974)
매출채권의 감소(증가)	(150,092,435)	20,147,537
기타수취채권의 감소(증가)	(3,056,159)	1,998,495

장기기타수취채권의 감소(증가)	(220,377)	(229,648)
재고자산의 감소(증가)	(13,795,078)	(83,588,521)
계약자산의 감소(증가)	(26,758)	240,819
기타자산의 감소(증가)	(4,880,914)	(4,337,860)
비유동기타자산의 감소(증가)	8,586	9,727
매입채무의 증가(감소)	164,265,185	(78,239,217)
기타지급채무의 증가(감소)	(18,326,720)	(35,899,558)
충당부채의 사용	-	(1,245,000)
계약부채의 증가(감소)	10,953,157	6,027,605
유동기타부채의 증가(감소)	644,663	645,253
기타장기종업원충당부채의 지급	(265,276)	(318,312)
비유동기타지급채무의 증가(감소)	26,012	(217,975)
퇴직금 지급액	(2,746,196)	(4,125,194)
관계사 퇴직금 순전입(출)액	(10,725)	126,906
사외적립자산의 감소(증가)	2,811,112	4,041,967
4. 영업활동으로부터 창출된 현금	134,073,338	(62,597,655)

(2) 당분기와 전분기 중 재무활동에서 생기는 부채의 변동내용은 다음과 같습니다.

(당분기)

(단위: 천원)

구 분	기 초	재무현금흐름	비현금거래	분 기 말
단기차입금	154,745,298	(51,085,262)	(921,958)	102,738,078
유동성장기차입금	20,318,515	(20,000,000)	59,993,479	60,311,994
장기차입금	26,674,095	40,000,000	(59,817,708)	6,856,387
리스부채	15,516,556	(6,007,379)	5,282,155	14,791,331
합 계	217,254,464	(37,092,641)	4,535,968	184,697,790

(전분기)

(단위: 천원)

구 분	기 초	재무현금흐름	비현금거래	분 기 말
단기차입금	87,570,278	88,673,053	3,874,027	180,117,358
유동성장기차입금	7,608,316	(5,713,066)	20,270,944	22,166,194
장기차입금	6,508,770	80,000,000	(18,872,232)	67,636,538
리스부채	18,657,796	(5,566,299)	3,128,739	16,220,236
합 계	120,345,160	157,393,688	8,401,478	286,140,326

(3) 당분기와 전분기 중 현금의 유입·유출이 없는 거래 중 주요 내용은 다음과 같습니다.

(단위: 천원)

구 분	당 분 기	전 분 기
기타포괄손익-공정가치측정지분상품 평가손익	(1,682,487)	(294,086)
투자부동산의 유형자산 대체	-	32,070
유무형자산 취득 관련 미지급금 증가	4,665,712	2,444,311
유형자산의 무형자산 대체	-	60,749
건설중인자산의 본계정 대체	23,448,525	52,012,747
사용권자산과 리스부채의 인식	5,321,889	4,010,982
장기차입금의 유동성 대체	60,311,994	20,318,515
퇴직급여채무 재측정요소	(352,308)	(829,122)
연결실체의 변동에 따른 자산의 증가	3,909,348	-
연결실체의 변동에 따른 부채의 증가	3,159,954	-

(4) 회전율이 높고 금액이 크며 차입 당시 단기간에 만기가 도래하는 단기차입금으로 인한 현금의 유입과 유출항목은 보고기간중의 순증감액으로 표시하고 있습니다.

31. 우발상황과 약정사항

(1) 보고기간종료일 현재 연결실체의 금융기관 차입약정의 내용은 다음과 같습니다.

(당분기말)

(단위: 천원, USD, EUR, CNY)

금 융 기 관	약 정 내 용	한 도 금 액
한국수출입은행	중기포괄수출금융	60,000,000
KEB하나은행	익스포저	32,100,000
	무역금융포괄한도	20,000,000
	일반자금대출	41,500,000
국민은행	운전자금대출	5,000,000
신한은행	운전자금대출	10,000,000
Bank of America	단기운영자금 차입	USD 10,000,000
Bank of America	장기 건물론	USD 5,800,000
KEB Hana Bank	운영자금	EUR 5,000,000
국민은행	운영자금	CNY 90,000,000
하나은행	운영자금	CNY 30,000,000
기업은행	운영자금	CNY 20,000,000
씨티은행	운영자금	CNY 50,000,000
한국산업은행	운영자금	25,000,000
우리은행	일반자금대출	54,000,000
한국씨티은행	일반자금대출	13,000,000
	일반자금대출	USD 10,000,000

(전기말)

(단위: 천원, USD, EUR)

금 융 기 관	약 정 내 용	한 도 금 액
한국수출입은행	중기포괄수출금융	60,000,000
KEB하나은행	생생매담대(직간접 익스포저)	42,100,000
	무역금융포괄한도	20,000,000
	운전자금대출	33,500,000
	운전자금대출	EUR 4,000,000
	운전자금대출	CNY 30,000,000
국민은행	기업일반운전자금대출(단기)	10,000,000
	운영자금	CNY 90,000,000
Bank of America	단기운영자금 차입	USD 10,000,000
	장기 건물론	USD 5,800,000
우리은행	일반자금대출	50,000,000
	기업시설자금대출	10,000,000
	기업운전일반자금대출	14,000,000
한국산업은행	산업운영자금대출	25,000,000
신한은행	일반자금대출	5,000,000
	기업운전일반자금대출	5,000,000
씨티은행	일반자금대출	USD 8,000,000
	일반자금대출	9,500,000
	기업운전일반자금대출	5,000,000
	단기운영자금 차입	USD 20,000,000
	운영자금	CNY 50,000,000
기업은행	운영자금	CNY 20,000,000

(2) 보고기간종료일 현재 연결실체가 타인으로부터 제공받은 지급보증은 다음과 같습니다.

(단위: 천원)

제 공 자	보 증 금 액		보 증 내 용
	당분기말	전 기 말	
서울보증보험	27,938,556	22,984,091	이행지급보증
기계설비건설공제조합	150,000	300,000	이행지급보증
소방설비공제조합	20,000	20,000	이행지급보증

(3) 보고기간종료일 현재 연결실체는 특수관계자인 (주)경동원을 위하여 서울보증보험에 40백만원(한도액)의 이행지급보증을 제공하고 있습니다.

(4) 보고기간종료일 현재 연결실체의 차입금 등과 관련하여 금융기관 등에 담보로 제공된 자산의 내용은 다음과 같습니다.

(단위: 천원,천USD)

금 융 기 관	담보제공자산	담보설정금액		보증내용
		당분기말	전 기 말	
기계설비공제조합	출자금	112,251	110,393	예치금보증담보
소방설비공제조합	출자금	20,960	20,960	차입금담보
정보통신공제조합	출자금	15,628	-	차입금담보
KEB 하나은행	인재개발원 토지, 건물	3,600,000	3,600,000	차입금담보
Bank of America	토지, 건물	USD 5,800	USD 5,800	차입금 담보
한국산업은행	토지, 건물, 기계장치	-	9,100,000	차입금담보
우리은행	건물, 기계장치	12,000,000	12,000,000	차입금담보

(5) 보고기간종료일 현재 회사가 계류중인 소송사건은 손해배상청구소송등 4건이며, 회사의 경영진은 상기 소송들의 결과가 회사의 재무상태에 중요한 영향을 미치지 아니할 것으로 판단하고 있습니다. 이러한 소송사건의 불확실성은 보고기간 종료일 현재 회사의 재무제표에 반영되어 있지 않습니다.

(6) 보고기간종료일 현재 회사는 현대건설 등 건설회사와 총 565건의 보일러 및 환기 특판납품계약을 체결하고 있으며 총 계약금액은 172,710백만원입니다. 동 계약과 관련하여 예상되는 매출액이 관련 매출원가에 미달하는 예상손실부담액은 5,526백만원으로 추정되며, 회사는 상기 예상손실부담액을 재고자산평가충당금 3,195백만원, 공사손실충당부채 51백만원, 손실부담충당부채 2,281백만원으로 계상하고 있습니다.

(7) 보고기간종료일 현재 연결실체가 리스제공자로서 운용리스계약으로 인하여 향후 수취할 것으로 예상되는 최소리스료는 다음과 같습니다.

(당분기말)

(단위: 천원)

구 분	1년이하	1년초과~5년이하	5년초과	합 계
건 물	349,741	4,575	-	354,316
합 계	349,741	4,575	-	354,316

(전기말)

(단위: 천원)

구 분	1년이하	1년초과~5년이하	5년초과	합 계
건 물	272,661	4,500	-	277,161
합 계	272,661	4,500	-	277,161

(8) 보고기간종료일 현재 연결실체는 차입금의 이자율변동과 환율변동에 따른 현금흐름위험 회피를 위하여 씨티은행과 이자 및 통화스왑계약을 체결하고 있으며, 파생계약별 주요 내용은 다음과 같습니다.

(단위: 천원)

구 분	계약처	계약금액	계약이자율	계약시작일	계약만기일(*)
통화스왑	한국씨티은행	USD 5,000,000	4.94%	2022-07-28	2023-07-28
통화스왑	한국씨티은행	USD 3,000,000	3.93%	2022-09-06	2023-09-06

(*) 당분기 중 계약 종료 되었습니다.

32. 특수관계자 거래

(1) 지배·종속기업 등 특수관계자 현황

1) 보고기간종료일 현재 연결실체의 상위지배기업은 (주)경동원(지분율 56.72%)입니다.

2) 보고기간종료일 현재 연결실체의 기타 특수관계자는 다음과 같습니다.

구 분	당분기말	전 기 말
기 타 특수관계자	(주)경동인베스트	(주)경동인베스트
	(주)경동도시가스	(주)경동도시가스
	(주)경동에너아이	(주)경동에너아이
	(주)경동월드와이드	(주)경동월드와이드
	(주)원진월드와이드	(주)원진월드와이드

(2) 당분기와 전분기 중 연결실체 내 기업간 거래 및 관련 채권채무는 연결시 제거되었으며, 연결실체와 기타 특수관계자와의 매출·매입 등 등 거래 내용은 다음과 같습니다.

(당분기)

(단위: 천원)

구 분	특수관계자	수 익		비 용		
		매출 등	기 타	매 입	용 역	기 타
상위지배기업	(주)경동원	361,922	477,520	9,485,080	3,855,121	1,763,267
기 타	(주)원진월드와이드	-	-	108,580	-	-
합 계		361,922	477,520	9,593,660	3,855,121	1,763,267

(전분기)

(단위: 천원)

구 분	특수관계자	수 익		비 용		
		매출 등	기 타	매 입	용 역	기 타
상위지배기업	(주)경동원	380,752	475,738	14,170,594	3,052,233	2,132,789
기 타	(주)원진월드와이드	-	-	155,750	-	-
합 계		380,752	475,738	14,326,344	3,052,233	2,132,789

(3) 당분기와 전분기 중 특수관계자와의 자금거래의 내용은 다음과 같습니다.

(당분기)

(단위: 천원)

구 분	특수관계자	배당금 수취	배당금 지급
상위지배기업	(주)경동원	-	4,131,644
기 타	(주)경동인베스트	24,686	-
	(주)경동도시가스	88,834	-
합 계		113,520	4,131,644

(전분기)

(단위: 천원)

구 분	특수관계자	배당금 수취	배당금 지급
상위지배기업	(주)경동원	-	3,718,479
기 타	(주)경동인베스트	24,686	-
	(주)경동도시가스	88,834	-
합 계		113,520	3,718,479

(4) 보고기간종료일 현재 특수관계자에 대한 채권·채무의 내용은 다음과 같습니다.

(당분기말)

(단위: 천원)

구 분	특수관계자	채 권		채 무		
		매출채권	기타채권	매입채무	임대보증금	기타채무
상위지배기업	(주)경동원	38,925	167,469	4,311,528	597,952	897,041
기 타	(주)원진월드와이드	-	-	43,076	-	-
합 계		38,925	167,469	4,354,604	597,952	897,041

(전기말)

(단위: 천원)

구 분	특수관계자	채 권		채 무		
		매출채권	기타채권	매입채무	임대보증금	기타채무
상위지배기업	(주)경동원	36,180	62,908	3,549,620	573,290	864,548
기 타	(주)원진월드와이드	-	-	38,181	-	-
합 계		36,180	62,908	3,587,801	573,290	864,548

(5) 보고기간종료일 현재 연결실체가 특수관계자의 자금조달 등을 위하여 제공하고 있는 지급보증은 다음과 같습니다.

(당분기말)

(단위: 천원)

구 분	특수관계자	보 증 처	보증내용	보 증 금 액	
				한도금액	실행금액
상위지배기업	(주)경동원	서울보증보험	거래이행보증	39,936	39,936

(전기말)

(단위: 천원)

구 분	특수관계자	보 증 처	보증내용	보 증 금 액	
				한도금액	실행금액
상위지배기업	(주)경동원	서울보증보험	거래이행보증	60,827	60,827

(6) 당분기와 전분기 중 주요 경영진(등기임원)에 대한 보상을 위해 비용으로 반영한 금액은 다음과 같습니다.

(단위: 천원)

구 분	당 분 기	전 분 기
단기급여	2,693,907	2,368,125
퇴직급여	316,092	370,592
합 계	3,009,999	2,738,717

33. 위험관리

(1) 재무위험관리

연결실체의 재무위험 관리는 영업활동에서 파생되는 시장위험, 신용위험 및 유동성위험을 최소화하는데 중점을 두고 있습니다. 연결실체는 이를 위하여 각각의 위험요인에 대해 면밀하게 모니터링하고 대응하는 재무위험 관리정책 및 프로그램을 운영하고 있습니다.

재무위험 관리는 자금팀이 주관하고 있으며, 사업부, 국내외 종속회사와의 공조 하에 주기적으로 재무위험의 측정, 평가 및 헷지 등을 실행하고 글로벌 재무위험 관리정책을 수립하여 운영하고 있습니다.

연결실체의 재무위험관리의 주요 대상인 금융자산은 현금및현금성자산, 금융기관예치금, 기타포괄손익-공정가치측정 금융자산, 당기손익-공정가치측정 금융자산, 매출채권 및 기타수취채권 등으로 구성되어 있으며, 금융부채는 매입채무, 차입금 및 기타지급채무 등으로 구성되어 있습니다.

1) 시장위험

가. 외환위험

연결실체는 글로벌 영업활동을 수행함에 따라 보고통화와 다른 외화 수입, 지출이 발생하고 있습니다. 이로 인하여 환율변동위험에 노출되는 환포지션의 주요 통화로는 USD, EUR, GBP, JPY, CNY, MXN, RUB, CAD 등이 있습니다.

연결실체는 영업활동에서 발생하는 환위험의 최소화를 위하여 수출입등의 경상거래 및 예금, 차입 등의 자금거래시 현지통화로 거래하거나 입금 및 지출 통화를 일치시키는 것을 원칙으로 함으로써 환포지션 발생을 최대한 억제하고 있습니다. 연결실체의 자금관리규정에서는 환위험의 정의, 측정주기, 관리주체, 관리절차 등을 정의하고있습니다.

연결실체는 투기적 외환거래는 금지하고 있으며, 글로벌 환관리 시스템을 구축하여 각 개별 회사의 환위험을 주기적으로 모니터링, 평가 및 관리하고 있습니다.

보고기간종료일 현재 외화금융자산 및 외화금융부채는 다음과 같습니다.

(단위: 외화)

구 분	당 분 기 말		전 기 말	
	외화금융자산	외화금융부채	외화금융자산	외화금융부채
USD	91,178,835	5,086,646	80,100,847	2,975,947
EUR	16,364,047	7,555,570	1,505,252	4,418,482
GBP	17,460,215	40,476	11,710,241	8,345
JPY	-	149,268,420	-	86,689,600
CNY	201,763,144	25,016,229	248,748,494	4,060,549
RUB	534,258	-	534,258	-
CAD	25,345,471	665,933	25,644,344	14,341,473

법인세차감전 손익에 영향을 미치는 환율효과는 보고통화인 원화에 대한 다른 통화들의 변동효과 합계로 계산된 것입니다. 환위험에 노출되어 있는 자산에 대한 환율변동위험은 해당 통화의 5% 절상 및 절하인 경우를 가정하여 계산하였습니다.

(단위: 천원)

구 분	당 분 기 말		전 기 말	
	절상시	절하시	절상시	절하시
외화금융자산	11,840,792	(11,840,792)	9,528,212	(9,528,212)
외화금융부채	(7,879,680)	7,879,680	(5,326,834)	5,326,834
순 효 과	3,961,112	(3,961,112)	4,201,378	(4,201,378)

나. 주가변동 위험

연결실체는 전략적 목적 등으로 기타포괄-공정가치 측정 금융자산으로 분류된 지분증권에 투자하고 있습니다. 이를 위하여 직접적 또는 간접적 투자수단을 이용하고 있으며, 지분증권에서 발생하는 가격변동위험에 노출되어 있습니다. 보고기간종료일 현재 공정가치로 평가하는 지분증권은 5,795백만원 (전기말: 7,477백만원)입니다.

보고기간종료일 현재 지분증권(상장주식)의 주가가 1% 증가 및 감소할 경우 당분기와 전기 기타포괄손익의 변동금액은 각각 57백만원 및 74백만원 입니다.

다. 이자율 위험

이자율 위험은 미래 시장 이자율 변동에 따라 예금 또는 차입금 등에서 발생하는 이자수익 및 이자비용이 변동될 위험으로서 이는 주로 변동금리부 조건의 차입금과 예금에서 발생하고 있습니다. 연결실체의 이자율위험관리 목표는 이자율 변동으로 인한 불확실성과 순이자비용의 최소화를 추구함으로써 기업의 가치를 극대화하는데 있습니다.

연결실체는 보고기간종료일 현재 보유중인 변동이자부 예금 및 변동금리 차입금에 대해 이자율위험에 노출되어 있으나 주기적으로 국내외 금리동향 모니터링을 실시하여 이에 대한 대응방안을 수립하고 있으며 변동금리부 조건의 차입금과 예금을 적절히 운영함으로써 이자율변동에 따른 순이자비용 증가위험을 최소화하고 있습니다.

보고기간종료일 현재 다른 모든 변수가 일정하고 이자율이 0.5% 변동하는 경우를 가정할 때 이자율변동이 변동금리부 예금 및 차입금으로 부터 9개월간 발생하는 이자수익과 이자비용에 미치는 영향은 다음과 같습니다.

(단위: 천원)

구 분	당 분 기		전 분 기	
	0.5%P 상승시	0.5%P 하락시	0.5%P 상승시	0.5%P 하락시
이자수익	362,476	(362,476)	194,186	(194,186)
이자비용	(849,753)	849,753	(1,012,200)	1,012,200
순 효 과	(487,277)	487,277	(818,014)	818,014

한편, 연결실체는 차입금 잔액의 약 4%에 대해 이자율 스왑계약을 체결하고 있습니다. 이자율스왑으로 고정된 금리는 3.35%이며, 변동금리는 cd금리보다 1.1%높아 약 4.3%입니다. 이자율스왑에 따라 이자 지급시마다 이자율차액이 순액으로 결제되며 결제일은 대상 차입금의 이자결제일과 일치합니다.

2) 신용위험

신용위험은 통상적인 거래 및 투자활동에서 발생하며 고객 또는 거래상대방이 계약조건상의무사항을 지키지 못하였을 때 발생합니다. 이러한 신용위험을 관리하기 위하여 고객과 거래상대방의 재무상태와 과거 경험 및 기타요소들을 고려하여 주기적으로 재무신용도를 평가하고 있으며 고객과 거래상대방 각각에 대한 신용한도를 설정, 관리하고 있습니다.

신용위험은 금융기관과의 거래에서도 발생할 수 있으며 해당거래는 현금및현금성자산, 각종 예금 그리고 파생금융상품 등의 금융상품 거래를 포함합니다. 이러한 위험을 줄이기 위해서 연결실체는 국제신용등급이 높은 은행들에 대해서만 거래를 하는 것을 원칙으로 하고 있으며, 기존에 거래가 없는 금융기관과의 신규거래는 자금팀의 승인, 관리, 감독하에 이루어지고 있습니다.

보고기간종료일 현재 연결실체의 금융자산 장부금액은 손상차손 차감 후 금액으로 연결실체의 신용위험 최대노출액을 나타내고 있습니다.

3) 유동성 위험

유동성 위험은 연결실체의 경영환경 또는 금융시장의 악화로 인해 연결실체가 부담하고 있는 단기 채무를 적기에 이행하지 못할 위험으로 정의합니다.

연결실체는 유동성 위험을 선제적으로 관리하기 위해 현금흐름 및 유동성 계획 등에 대해 주기적으로 예측하고 이에 따른 대응방안을 수립하고 있습니다. 또한 적정규모의 예금과 금융기관 약정한도를 보유함으로써 향후 발생 가능한 자금경색에 따른 유동성 위험에 대처하고 있습니다.

당분기말 현재 연결실체의 유동자산 중 현금및현금성자산과 금융기관예치금의 보유규모는 96,117백만원이며, 한국수출입은행 등과 총 260,600백만원과 25.8백만USD, 5백만EUR, 190백만CNY 규모의 차입약정 한도를 유지하고 있습니다. 당분기말 현재 연결실체의 차입금 총액은 169,906백만원으로 차입금의 만기별 현금흐름 정보는 '주석 13'에 기재되어 있습니다.

(2) 자본위험관리

연결실체의 자본위험관리는 건전한 자본구조의 유지를 통한 주주이익의 극대화를 목적으로 하고 있으며, 최적 자본구조 달성을 위해 부채비율, 순차입금비율 등의 재무비율을 매월 모니터링하여 필요한 경우 적절한 재무구조 개선방안을 실행하고 있습니다.

보고기간종료일 현재의 부채비율, 순차입금비율은 다음과 같습니다.

(단위: 천원)

구 분	당분기말	전 기 말
부채(a)	532,214,912	500,314,844
자본(b)	570,165,274	517,704,585
현금및현금성자산 및 유동성 금융기관예치금(c)	96,117,987	82,050,892
차입금(d)	169,906,459	201,737,908
부채비율(a/b)	93.34%	96.64%
순차입금비율(d-c)/b	12.94%	23.12%

34. 부문별 정보

(1) 영업부문 및 매출액

연결실체는 영업수익을 창출하는 재화나 용역의 성격 및 서비스를 제공하기 위한 자산의 특성 등을 기준으로 최고경영자의 의사결정을 위해 제공되는 수준으로 보고부문을 구분하며, 그 결과 연결실체 전체를 단일의 보고부문으로 식별하였습니다. 한편, 기업 전체 수준에서의 부문별 정보는 다음과 같습니다.

(단위: 천원)

구 분	당 분 기		전 분 기	
	3개월	누 적	3개월	누 적
제/상품매출(*)	276,775,887	811,041,997	273,159,547	798,627,505
공사 및 용역매출	1,611,808	5,850,681	1,891,896	5,369,313
운송매출	4,058,722	12,088,214	6,146,214	19,616,113
합 계	282,446,417	828,980,892	281,197,657	823,612,931

(*) 연결실체의 주요 제품은 가스보일러와 온수기이며, 그 외에 기름보일러, 온수매트 및 기타상품 등으로 구성되어 있습니다.

연결실체는 보고부문별 자산과 부채의 총액이 최고경영의사결정자에게 정기적으로 제공되지 않기 때문에 부문별 자산 및 부채 총액을 공시하지 아니합니다.

(2) 지역별 매출에 대한 정보

당분기와 전분기 중 연결실체의 지역별 매출의 내용은 다음과 같습니다.

(단위: 천원)

구 분	당 분 기		전 분 기	
	3개월	누 적	3개월	누 적
국 내	79,326,667	241,062,337	88,645,351	245,627,953
북 미	158,626,471	478,587,413	150,618,995	482,859,221
러시아	27,508,134	60,706,253	18,306,142	49,599,448
중 국	8,961,482	20,410,162	5,250,304	16,679,946
기타 해외	8,023,663	28,214,727	18,376,865	28,846,363
합 계	282,446,417	828,980,892	281,197,657	823,612,931

(3) 당분기와 전분기 중 연결실체 매출액의 10% 이상을 차지하는 고객의 수익금액 정보는 다음과 같습니다.

(단위: 천원)

구 분	당 분 기				전 분 기			
	3개월		누 적		3개월		누 적	
	비중	매출액	비중	매출액	비중	매출액	비중	매출액
주요 고객 A	11.22%	31,691,139	12.76%	105,796,171	11.73%	32,990,266	12.67%	104,327,653
합 계	11.22%	31,691,139	12.76%	105,796,171	11.73%	32,990,266	12.67%	104,327,653

4. 재무제표

4-1. 재무상태표

재무상태표

제 51 기 3분기말 2023.09.30 현재

제 50 기말 2022.12.31 현재

(단위 : 원)

	제 51 기 3분기말	제 50 기말
자산		
유동자산	442,057,570,216	359,980,071,128
현금및현금성자산 (주3)	21,754,748,394	47,384,429,957
금융기관예치금 (주3)	20,000,000,000	
매출채권 (주3,4)	196,737,153,058	132,003,205,745
기타수취채권 (주3,4)	10,803,954,374	6,890,573,990

재고자산 (주6)	(179,517,236,093)	(164,556,296,097)
계약자산 (주7)	2,460,525,953	2,433,768,268
기타자산 (주8)	10,783,952,344	6,711,797,071
비유동자산	377,354,045,906	356,164,946,343
금융기관예치금 (주3)	9,578,466,857	14,021,693,888
기타수취채권 (주4)	9,995,655,675	9,977,276,853
기타금융자산 (주5)	5,499,243,283	6,594,203,695
유형자산 (주9)	247,933,987,504	233,506,714,418
무형자산 (주10)	16,101,585,078	14,281,463,468
종속기업투자 (주11)	46,250,962,907	43,735,898,907
투자부동산 (주12)	9,600,515,074	9,681,894,808
이연법인세자산 (주28)	32,373,564,528	24,274,345,005
기타자산 (주8)	20,065,000	91,455,301
자산총계	819,411,616,122	716,145,017,471
부채		
유동부채	322,252,572,554	243,998,563,503
매입채무 (주3)	141,340,853,422	80,418,861,436
차입금 (주3,13)	60,000,000,000	51,338,400,000
기타지급채무 (주3,14)	44,698,281,129	56,421,950,652
리스부채 (주3,15)	4,434,647,937	4,487,281,254
당기법인세부채	16,483,712,846	10,527,391,740
충당부채 (주17)	17,897,252,387	13,843,599,824
계약부채 (주7)	35,011,913,750	24,058,756,344
기타부채 (주18)	2,385,911,083	2,400,562,867
유동파생상품부채	0	501,759,386
비유동부채	50,705,442,618	64,959,755,340
차입금 (주3,13)	0	20,000,000,000
기타지급채무 (주3,14)	378,086,332	352,073,934
리스부채 (주3,15)	9,587,757,499	10,010,261,029
충당부채 (주17)	40,739,598,787	34,597,420,377
부채총계	372,958,015,172	308,958,318,843
자본		
납입자본	146,550,818,439	146,550,818,439
보통주자본금 (주19)	14,568,592,000	14,568,592,000
주식발행초과금 (주19)	131,982,226,439	131,982,226,439
이익잉여금(결손금) (주20)	374,041,199,381	333,748,393,904
기타포괄손익누계액 (주5)	2,349,104,178	3,375,007,333
기타자본구성요소 (주21)	(76,487,521,048)	(76,487,521,048)
자본총계	446,453,600,950	407,186,698,628

자본과부채총계	819,411,616,122	716,145,017,471
---------	-----------------	-----------------

4-2. 손익계산서

손익계산서

제 51 기 3분기 2023.01.01 부터 2023.09.30 까지

제 50 기 3분기 2022.01.01 부터 2022.09.30 까지

(단위 : 원)

	제 51 기 3분기		제 50 기 3분기	
	3개월	누적	3개월	누적
매출액 (주22)	239,747,489,341	702,102,113,460	242,791,947,881	744,141,386,187
매출원가 (주23)	167,076,477,106	482,827,182,824	170,942,456,709	528,045,397,330
매출총이익	72,671,012,235	219,274,930,636	71,849,491,172	216,095,988,857
판매비와관리비 (주23,24,25)	58,214,741,803	167,469,890,613	53,701,325,752	149,290,027,707
영업이익(손실)	14,456,270,432	51,805,040,023	18,148,165,420	66,805,961,150
기타수익 (주26)	385,069,672	1,353,319,949	373,480,084	3,679,268,632
기타비용 (주26)	316,221,520	1,020,792,652	662,123,537	1,378,308,272
금융수익 (주27)	6,467,917,812	19,648,663,644	23,011,362,141	41,647,014,874
금융비용 (주27)	3,355,752,677	10,296,740,858	2,556,861,797	6,376,538,307
법인세비용차감전 순이익(손실)	17,637,283,719	61,489,490,106	38,314,022,311	104,377,398,077
법인세비용(수익) (주28)	4,159,005,962	13,764,517,042	10,772,868,606	25,996,746,649
당기순이익(손실)	13,478,277,757	47,724,973,064	27,541,153,705	78,380,651,428
주당이익 (주29)				
기본주당이익(손 실) (단위 : 원)	933	3,302	1,906	5,423
희석주당이익(손 실) (단위 : 원)	933	3,302	1,906	5,423

4-3. 포괄손익계산서

포괄손익계산서

제 51 기 3분기 2023.01.01 부터 2023.09.30 까지

제 50 기 3분기 2022.01.01 부터 2022.09.30 까지

(단위 : 원)

	제 51 기 3분기		제 50 기 3분기	
	3개월	누적	3개월	누적
당기순이익(손실)	13,478,277,757	47,724,973,064	27,541,153,705	78,380,651,428

기타포괄손익	(385,512,005)	(1,231,604,742)	(162,688,337)	(627,597,722)
후속적으로 당기 손익으로 재분류되 지 않는 항목	(385,512,005)	(1,231,604,742)	(162,688,337)	(627,597,722)
기타포괄손익- 공정가치측정금융 자산평가손익 (주 5)	(301,251,207)	(1,025,903,155)	13,376,471	(142,309,168)
퇴직급여채무 재측정요소 (주16)	(84,260,798)	(205,701,587)	(176,064,808)	(485,288,554)
총포괄손익	13,092,765,752	46,493,368,322	27,378,465,368	77,753,053,706

4-4. 자본변동표

자본변동표

제 51 기 3분기 2023.01.01 부터 2023.09.30 까지

제 50 기 3분기 2022.01.01 부터 2022.09.30 까지

(단위 : 원)

	자본				
	자본금	이익잉여금	기타포괄손익누계액	기타자본구성요소	자본 합계
2022.01.01 (기초자 본)	146,550,818,439	289,344,140,588	1,531,621,613	(76,487,521,048)	360,939,059,592
당기순이익(손실)		78,380,651,428			78,380,651,428
기타포괄손익-공정가 치측정 지분상품 평가 손익 (주5)			(142,309,168)		(142,309,168)
퇴직급여채무 재측정 요소 (주16)		(485,288,554)			(485,288,554)
연차배당 (주20)		(6,503,819,400)			(6,503,819,400)
2022.09.30 (자본)	146,550,818,439	360,735,684,062	1,389,312,445	(76,487,521,048)	432,188,293,898
2023.01.01 (기초자 본)	146,550,818,439	333,748,393,904	3,375,007,333	(76,487,521,048)	407,186,698,628
당기순이익(손실)		47,724,973,064			47,724,973,064
기타포괄손익-공정가 치측정 지분상품 평가 손익 (주5)			(1,025,903,155)		(1,025,903,155)
퇴직급여채무 재측정 요소 (주16)		(205,701,587)			(205,701,587)
연차배당 (주20)		(7,226,466,000)			(7,226,466,000)
2023.09.30 (자본)	146,550,818,439	374,041,199,381	2,349,104,178	(76,487,521,048)	446,453,600,950

4-5. 현금흐름표

현금흐름표

제 51 기 3분기 2023.01.01 부터 2023.09.30 까지

제 50 기 3분기 2022.01.01 부터 2022.09.30 까지

(단위 : 원)

	제 51 기 3분기	제 50 기 3분기
영업활동현금흐름	56,679,234,525	(103,396,154,749)
당기순이익(손실)	47,724,973,064	78,380,651,428
영업활동으로 창출된 현금 (주30)	25,717,344,175	(147,911,247,345)
이자수취	1,115,278,091	130,225,836
이자지급	(2,426,519,880)	(1,618,727,823)
배당금수취	113,519,875	114,419,875
법인세환급(납부)	(15,565,360,800)	(32,491,476,720)
투자활동현금흐름	(59,136,397,836)	(45,705,221,441)
금융기관예치금의 감소	0	50,000,000
장기대여금의 감소	55,886,697	18,300,600
임차보증금의 감소	283,100,000	649,200,000
임대보증금의 증가	67,625,857	112,923,971
금융기관예치금의 감소	0	35,000
유형자산의 처분	6,454,545	37,316,000
금융기관예치금의 증가	(20,036,639,126)	0
단기대여금의 증가	(44,095,000)	(783,660,000)
장기대여금의 증가	(58,491,800)	(70,000,000)
임차보증금의 증가	(293,840,000)	(2,662,400,000)
임대보증금의 감소	(5,145,000)	(36,796,628)
유형자산의 취득	(32,396,142,240)	(37,906,813,317)
무형자산의 취득	(4,200,047,769)	(4,192,897,067)
종속기업에 대한 투자자산의 취득 (주11)	(2,515,064,000)	(920,430,000)
재무활동현금흐름	(23,278,103,297)	134,788,352,963
단기차입금의 순증가(감소) (주30)	(31,338,400,000)	70,373,100,000
장기차입금의 순증가(감소) (주30)	40,000,000,000	80,000,000,000
유동성장기차입금의 상환 (주30)	20,000,000,000	3,750,000,000
리스부채의 감소 (주30)	(4,713,237,297)	(5,330,927,637)
배당금지급 (주20)	(7,226,466,000)	(6,503,819,400)
현금및현금성자산에 대한 환율 변동효과	105,585,045	35,872,463
현금및현금성자산의순증가(감소)	(25,629,681,563)	(14,277,150,764)

기초현금및현금성자산	47,384,429,957	20,312,980,708
기말현금및현금성자산	21,754,748,394	6,035,829,944

5. 재무제표 주석

제51(당)기 3분기 2023년 09월 30일 현재

제50(전)기 2022년 12월 31일 현재

주식회사 경동나비엔

1. 일반적 사항

주식회사 경동나비엔(이하 "회사")는 1973년 12월 6일에 시작하여 1978년 3월 16일에 인수 과정을 통해 경동기계(주)를 설립하였습니다. 이 후 (주)경동보일러를 거쳐 2006년 9월 1일자로 현재의 상호로 변경하였으며, 기계류 및 열연소 기구의 제조 및 판매를 주 목적사업으로 하여 가스보일러, 기름보일러, 가스온수기 및 온수매트 등을 생산·판매하고 있습니다. 회사는 경기도 평택시 서탄면 수월암길 95에 본점 및 공장을 두고 있으며, 이외에 다수의 영업소를 두고 있습니다.

회사는 1993년 8월 31일자로 한국증권거래소에 주식을 상장하였으며, 수차의 증자를 거쳐 보고기간종료일 현재 자본금은 14,569백만원입니다.

회사는 2011년에 1주당 액면가액을 5,000원에서 1,000원으로 주식분할을 하였으며, 보고기간종료일 현재 주주현황은 (주)경동원 등 특수관계자 8,392,549주(57.61%), 개인 및 기관투자자 6,060,383주(41.60%), 자기주식 115,660주(0.79%)를 소유하고 있습니다.

2. 중요한 회계정책

회사의 재무제표는 기업회계기준서 제1027호 '별도재무제표'에 따른 별도재무제표입니다. 회사의 2023년 9월 30일로 종료하는 9개월 보고기간에 대한 분기재무제표는 기업회계기준서 제1034호 '중간재무보고'에 따라 작성되었습니다. 이 분기재무제표는 보고기간종료일인 2023년 9월 30일 시점에 유효한 한국채택국제회계기준서 및 해석서에 따라 작성되었습니다. 연차보고기간종료일인 2023년 12월 31일 시점에 적용될 한국채택국제회계기준서 및 해석서는 이 분기재무제표를 작성하는 시점의 한국채택국제회계기준서 및 해석서와 상이할 수 있습니다.

분기재무제표의 작성에 적용된 주요한 회계정책은 주석 2 (1)에서 설명하고 있는 기업회계기준서의 제·개정에 따른 변경을 제외하고는 별도의 언급이 없는 경우 전기연차재무제표 작성시 채택한 회계정책과 동일하게 적용되었습니다.

분기재무제표 작성을 위하여 채택한 중요한 회계정책은 다음과 같습니다.

(1) 회계정책의 변경과 공시

1) 회사가 채택한 제·개정 기준서

회사가 2023년 1월 1일 이후 개시하는 회계기간부터 적용한 제·개정 기준서 및 해석서는 다음과 같습니다.

(가) 기업회계기준서 제 1001호 '재무제표 표시' (개정)

개정 기준서는 공시 대상 회계정책 정보를 '유의적인' 회계정책에서 '중요한' 회계정책으로 바꾸고 중요한 회계정책 정보의 의미를 설명하였습니다. 회사는 상기 개정 기준서의 적용이 재무제표에 미치는 영향이 유의적이지 아니할 것으로 예상하고 있습니다.

(나) 기업회계기준서 제1008호 '회계정책, 회계추정의 변경 및 오류' (개정)

개정 기준서는 '회계추정치'를 측정불확실성의 영향을 받는 재무제표상 화폐금액으로 정의하고, 회계추정치의 예를 보다 명확히 하였습니다. 또한 새로운 정보의 획득, 새로운 상황의 전개나 추가 경험의 축적으로 투입변수나 측정기법을 변경한 경우 이러한 변경이 전기오류수정이 아니라면 회계추정치의 변경임을 명확히 하였습니다. 회사는 상기 개정 기준서의 적용이 재무제표에 미치는 영향이 유의적이지 아니할 것으로 예상하고 있습니다.

(다) 기업회계기준서 제 1012호 '법인세' (개정)

개정 기준서는 이연법인세 최초 인식 예외규정을 추가하여 단일 거래에서 자산과 부채를 최초 인식할 때 동일한 금액으로 가산할 일시적차이와 차감할 일시적차이가 생기는 경우 각각 이연법인세 부채와 자산을 인식하도록 하였습니다.

'단일 거래에서 생기는 자산과 부채에 관련되는 이연법인세'는 비교 표시되는 가장 이른 기간의 시작일 이후에 이루어진 거래에 적용하며, 비교 표시되는 가장 이른 기간의 시작일에 이미 존재하는 (1) 사용권자산과 리스부채, (2) 사후처리 및 복구 관련 부채 및 이에 상응하여 자산 원가의 일부로 인식한 금액에 관련되는 모든 차감할 일시적 차이와 가산할 일시적 차이에 대해 이연법인세 자산과 부채를 인식하며, 최초 적용 누적 효과를 이익잉여금(또는 자본의 다른 구성요소) 기초 잔액을 조정하여 인식합니다. 회사는 상기 개정 기준서의 적용이 재무제표에 미치는 영향이 유의적이지 아니할 것으로 예상하고 있습니다.

2) 공표되었으나 아직 시행되지 않은 제·개정 기준서 및 해석서

당분기말 현재 제정·공표되었으나 시행일이 도래하지 않아 회사가 채택하지 않은 한국채택 국제회계기준의 기준서 및 해석서는 다음과 같습니다.

(가) 기업회계기준서 제1001호 '재무제표 표시' 개정 - 부채의 유동/비유동 분류

보고기간말 현재 존재하는 실질적인 권리에 따라 유동 또는 비유동으로 분류되며, 부채의 결제를 연기할 수 있는 권리의 행사가능성이나 경영진의 기대는 고려하지 않습니다. 또한, 부채의 결제에 자기지분상품의 이전도 포함되나, 복합금융상품에서 자기지분상품으로 결제하는 옵션이 지분상품의 정의를 충족하여 부채와 분리하여 인식된 경우는 제외됩니다. 동 개정사항은 2024년 1월 1일 이후 시작하는 회계연도부터 적용하며, 조기적용이 허용됩니다. 회사는 동 개정으로 인해 재무제표에 중요한 영향은 없을 것으로 예상하고 있습니다.

(2) 재무제표 작성기준

1) 측정기준

재무제표는 금융상품 등 아래의 회계정책에서 별도로 언급하고 있는 사항을 제외하고는 역사적원가를 기준으로 작성되었습니다.

2) 기능통화와 표시통화

재무제표는 지배기업의 기능통화이면서 표시통화인 "원(KRW)"으로 표시되고 있으며 별도로 언급하고 있는 사항을 제외하고는 "원(KRW)" 단위로 표시되고 있습니다.

(3) 법인세비용

중간기간의 법인세비용은 전체 회계연도에 대해서 예상되는 최선의 가중평균연간법인세율, 즉 추정평균연간유효법인세율을 중간기간의 세전이익에 적용하여 계산합니다.

(4) 중요한 회계추정 및 판단

재무제표의 작성시 경영진은 회계정책의 적용이나 자산, 부채, 수익, 비용의 장부금액 및 우발부채의 금액에 영향을 미칠 수 있는 판단과 추정 및 가정을 하여야 합니다. 보고기간말 현재 이러한 추정치는 경영진의 최선의 판단 및 추정에 따라 이루어지고 있으며 추정치와 추정에 대한 가정은 지속적으로 검토되고 있으나 향후 경영환경의 변화에 따라 실제 결과와는 중요하게 다를 수도 있습니다.

3. 범주별 금융상품

(1) 보고기간종료일 현재 범주별 금융상품의 내용은 다음과 같습니다.

(당분기말)

(단위: 천원)

금융자산	상각후원가측정 금융자산	기타포괄손익-공정 가치측정 금융자산	당기손익-공정 가치측정 금융자산	합 계
현금및현금성자산	21,754,748	-	-	21,754,748
금융기관예치금	29,578,467	-	-	29,578,467
매출채권	196,737,153	-	-	196,737,153
기타수취채권	20,799,610	-	-	20,799,610
기타금융자산	744,933	4,659,003	95,307	5,499,243
합 계	269,614,911	4,659,003	95,307	274,369,221

(단위: 천원)

금융부채	당기손익-공정가치 측정 금융부채	상각후원가측정 금융부채	합 계
매입채무	-	141,340,853	141,340,853
차입금	-	60,000,000	60,000,000
기타지급채무	-	45,076,367	45,076,367
리스부채	-	14,022,405	14,022,405
합 계	-	260,439,625	260,439,625

(전기말)

(단위: 천원)

금융자산	상각후원가측정 금융자산	기타포괄손익-공정 가치측정 금융자산	당기손익-공정 가치측정 금융자산	합 계
현금및현금성자산	47,384,430	-	-	47,384,430
금융기관예치금	14,021,694	-	-	14,021,694
매출채권	132,003,206	-	-	132,003,206
기타수취채권	16,867,851	-	-	16,867,851
기타금융자산	692,090	5,810,964	91,150	6,594,204
합 계	210,969,271	5,810,964	91,150	216,871,385

(단위: 천원)

금융부채	당기손익-공정가치	상각후원가측정	합 계
------	-----------	---------	-----

	측정 금융부채	금융부채	
매입채무	-	80,418,861	80,418,861
차입금	-	71,338,400	71,338,400
기타지급채무	-	56,774,025	56,774,025
파생상품부채	501,759	-	501,759
리스부채	-	14,497,542	14,497,542
합 계	501,759	223,028,828	223,530,587

(2) 금융상품의 공정가치의 내용은 다음과 같습니다.

(단위: 천원)

구 분	당 분 기 말		전 기 말	
	장부금액	공정가치	장부금액	공정가치
금융자산:				
현금및현금성자산(*1)	21,754,748	21,754,748	47,384,430	47,384,430
금융기관예치금(*1)	29,578,467	29,578,467	14,021,694	14,021,694
매출채권(*1)	196,737,153	196,737,153	132,003,206	132,003,206
기타수취채권(*1)	20,799,610	20,799,610	16,867,851	16,867,851
기타금융자산	5,499,243	5,499,243	6,594,204	6,594,204
합 계	274,369,221	274,369,221	216,871,385	216,871,385
금융부채:				
매입채무(*1)	141,340,853	141,340,853	80,418,861	80,418,861
차입금(*1)	60,000,000	60,000,000	71,338,400	71,338,400
기타지급채무(*1)	45,076,367	45,076,367	56,774,025	56,774,025
파생상품부채	-	-	501,759	501,759
리스부채(*1)	14,022,405	14,022,405	14,497,542	14,497,542
합 계	260,439,625	260,439,625	223,530,587	223,530,587

(*1) 보고기간종료일 현재 상각후원가로 측정하는 금융자산 및 금융부채는 장부금액이 공정가치와 유사하다고 판단하고 있습니다..

(3) 공정가치로 측정되는 금융상품의 공정가치 서열체계는 다음과 같습니다.

(당분기말)

(단위: 천원)

구 분	수준 1	수준 2	수준 3	합 계
금융자산:				
기타포괄손익-공정가치측정 금융자산	4,503,324	-	155,679	4,659,003
당기손익-공정가치측정 금융자산	-	-	95,307	95,307
합 계	4,503,324	-	250,986	4,754,310
금융부채:	-	-	-	-
합 계	-	-	-	-

(전기말)

(단위: 천원)

구 분	수준 1	수준 2	수준 3	합 계
금융자산:				
기타포괄손익-공정가치측정 금융자산	5,810,612	-	352	5,810,964
당기손익-공정가치측정 금융자산	-	-	91,150	91,150
합 계	5,810,612	-	91,502	5,902,114
금융부채:				
파생상품부채	-	501,759	-	501,759
합 계	-	501,759	-	501,759

회사는 공정가치 측정에 사용된 투입변수에 따라 다음과 같은 공정가치 서열체계로 분류하고 있습니다

- 1) '수준 1'은 동일한 자산이나 부채에 대한 활성시장의 (조정되지 않은) 공시가격을 사용하여 도출되는 공정가치입니다.
- 2) '수준 2'는 직접적 또는 간접적으로 관측가능한, 자산이나 부채에 대한 투입변수를 사용하여 도출되는 공정가치입니다.
- 3) '수준 3'은 자산이나 부채에 대하여 관측가능한 시장정보에 근거하지 않은 투입변수(관측 불가능한 변수)를 사용하는 평가기법으로부터 도출되는 공정가치입니다.

활성시장에서 거래되는 금융상품의 공정가치는 보고기간말 현재 고시되는 시장가격에 기초하여 산정됩니다. 거래소, 판매자, 중개인, 산업집단, 평가기관 또는 감독기관을 통해 공시가격이 용이하게 그리고 정기적으로 이용가능하고, 그러한 가격이 독립된 당사자 사이에서 정기적으로 발생한 실제 시장거래를 나타낸다면, 이를 활성시장으로 간주합니다. 회사가 보유하고 있는 금융자산의 공시되는 시장가격은 매입호가입니다. 이러한 상품들은 '수준 1'에 포함되며, '수준 1'에 포함된 상품들은 기타포괄손익-공정가치측정 금융자산으로 분류된 상장

된 지분상품으로 구성됩니다.

회사는 활성시장에서 거래되지 아니하는 금융상품의 공정가치에 대하여 평가기법을 사용하여 결정하고 있습니다. 회사는 다양한 평가기법을 활용하고 있으며 보고기간말에 현재 시장 상황에 근거하여 가정을 수립하고 있습니다. 이러한 평가기법은 가능한 한 관측가능한 시장 정보를 최대한 사용하고 기업특유정보를 최소한으로 사용합니다. 이때, 해당상품의 공정가치 측정에 요구되는 모든 유의적인 투입변수가 관측가능하다면 해당상품은 '수준 2'에 포함됩니다.

만약 하나 이상의 유의적인 투입변수가 관측가능한 시장정보에 기초한 것이 아니라면 해당상품은 '수준 3'에 포함됩니다.

보고기간종료일 현재 서열체계 '수준 2'로 분류되는 금융상품에 대하여 사용된 공정가치는 출자조합이 고시하는 지분평가액과 장외시장(K-OTC) 거래가격을 사용하였습니다.

회사는 '수준 3'으로 분류되는 공정가치 측정을 포함하여 재무보고 목적의 공정가치를 측정하고 있습니다. 재무보고 일정에 맞추어 공정가치 평가과정 및 그 결과에 대해 협의하고 있고, 공정가치 수준간 이동을 발생시키는 사건이나 상황의 변동이 일어난 보고기간 종료일에 수준변동을 인식하고 있습니다.

회사의 금융상품 중 활성시장에서 공시되는 시장가격이 없고 장부금액이 공정가치의합리적인 근사치에 해당하는 금융상품의 경우 상기 공정가치 서열체계 및 측정방법 등 공시에 포함되지 아니하였습니다.

(4) 당분기와 전분기 중 금융상품 범주별 순손익 구분표시는 다음과 같습니다.

(당분기)

(단위: 천원)

구 분	상각후원가측정 금융자산/부채	기타포괄손익-공정 가치측정 금융자산	당기손익-공정가치 측정 금융자산/부채	합 계
이자수익	1,501,852	-	-	1,501,852
이자비용	(2,685,377)	-	-	(2,685,377)
평가손익(기타포괄손익)	-	(1,307,413)	-	(1,307,413)
평가손익(당기손익)	-	-	4,157	4,157
배당금수익	-	113,520	-	113,520
대손상각비	(15,121,978)	-	-	(15,121,978)
기타의대손상각비	(44,095)	-	-	(44,095)
외환차이(수익)	17,374,149	-	-	17,374,149
외환차이(비용)	(7,319,669)	-	-	(7,319,669)
파생상품거래이익	-	-	654,986	654,986
파생상품거래손실	-	-	(247,600)	(247,600)
합 계	(6,295,118)	(1,193,893)	411,543	(7,077,468)

(전분기)

(단위: 천원)

구 분	상각후원가측정 금융자산/부채	기타포괄손익-공정 가치측정 금융자산	당기손익-공정가치 측정 금융자산/부채	합 계
이자수익	230,993	-	-	230,993
이자비용	(2,078,145)	-	-	(2,078,145)
평가손익(기타포괄손익)	-	(228,569)	-	(228,569)
배당금수익	-	114,420	-	114,420
대손상각비	(5,884,740)	-	-	(5,884,740)
기타의대손상각비	(783,660)	-	-	(783,660)
외환차이(수익)	40,562,753	-	-	40,562,753
외환차이(비용)	(3,512,810)	-	-	(3,512,810)
파생상품평가이익	-	-	737,590	737,590
파생상품거래이익	-	-	1,259	1,259
파생상품거래손실	-	-	(1,923)	(1,923)
합 계	28,534,391	(114,149)	736,926	29,157,168

4. 매출채권 및 기타수취채권

(1) 매출채권 및 기타수취채권의 내용은 다음과 같습니다.

(단위: 천원)

구 분	당 분 기 말			전 기 말		
	채권액	손실충당금	장부금액	채권액	손실충당금	장부금액
매출채권	246,725,868	(49,988,715)	196,737,153	166,869,943	(34,866,737)	132,003,206
유동성 기타수취채권	12,560,519	(1,756,565)	10,803,954	8,603,044	(1,712,470)	6,890,574
비유동성 기타수취채권	9,995,656	-	9,995,656	9,977,277	-	9,977,277
합 계	269,282,043	(51,745,280)	217,536,763	185,450,264	(36,579,207)	148,871,057

(2) 매출채권 및 기타수취채권의 연령별 채권액의 내용은 다음과 같습니다.

(당분기말)

(단위: 천원)

구 분	만 기 미경과채권	만기가 경과된 채권					합 계
		3개월이하	4~6개월	7~9개월	10~12개월	12개월초과	
매출채권	174,933,506	16,780,667	4,035,358	4,713,962	4,109,641	42,152,734	246,725,868
유동성 기타수취채권	11,527,895	365,034	443,986	-	28,603	195,001	12,560,519
비유동성 기타수취채권	9,995,656	-	-	-	-	-	9,995,656
합 계	196,457,057	17,145,701	4,479,344	4,713,962	4,138,244	42,347,735	269,282,043

(전기말)

(단위: 천원)

구 분	만 기 미경과채권	만기가 경과된 채권					합 계
		3개월이하	4~6개월	7~9개월	10~12개월	12개월초과	
매출채권	109,374,275	5,130,669	6,619,618	3,356,189	4,486,325	37,902,867	166,869,943
유동성 기타수취채권	4,645,400	3,593,616	83,403	2,738	-	277,887	8,603,044
비유동성 기타수취채권	9,977,277	-	-	-	-	-	9,977,277
합 계	123,996,952	8,724,285	6,703,021	3,358,927	4,486,325	38,180,754	185,450,264

(3) 회사는 매출채권과 기타수취채권에 대해 전체기간 기대신용손실을 손실충당금으로 인식하는 간편법을 적용하였습니다. 매출채권과 기타수취채권에 대한 기대신용손실은 고객의 과거 채무불이행 경험 및 고객의 현재상태에 기초하여 채권의 연체일수에 따라 작성된 충당금 설정률표를 사용하여 추정하며, 고객 특유의 요소와 고객이 속한 산업의 일반적인 경제상황 및 보고기간종료일 시점의 현재와 미래 예측방향에 대한 평가를 통해 조정됩니다.

한편, 회사는 종속기업인 Beijing Kyungdong Navien Heat Energy Equipment Co., Ltd.에 대한 매출채권에 대해서는 종속기업투자액을 초과하는 미인식 손상액(주식 11 참조)과 동사의 상환능력 및 지연회수 예상기간에 따른 현재가치를 고려하여 손실충당금을 설정하고 있으며, 1년 이내에 실현되지 않을 금액을 유동자산으로 분류하고 있습니다.

(4) 손실충당금의 변동내용은 다음과 같습니다.

(당분기)

(단위: 천원)

구 분	기 초	설정액	분기말
매출채권	34,866,737	15,121,978	49,988,715
유동성 기타수취채권	1,712,470	44,095	1,756,565
합 계	36,579,207	15,166,073	51,745,280

(전분기)

(단위: 천원)

구 분	기 초	설정액	분기말
매출채권	19,650,551	5,884,740	25,535,291
유동성 기타수취채권	928,810	783,660	1,712,470
합 계	20,579,361	6,668,400	27,247,761

매출채권에 대한 손실충당금 설정액은 손익계산서상 판매비와관리비에 포함되어 있으며, 그 외 채권에 대한 손실충당금 설정액은 금융비용에 포함되어 있습니다. 손실충당금의 감소는 일반적으로 과거 대손설정의 사유가 해소되거나 회수가능성이 없는 채권을 제각할 경우 발생하고 있습니다.

매출채권과 기타수취채권은 회수를 더 이상 합리적으로 예상할 수 없는 경우 제각됩니다. 회수를 더 이상 합리적으로 예상할 수 없는 지표에는 회사와의 채무조정에 응하지 않는 경우, 일정기간 이상 계약상 현금흐름을 지급하지 않는 경우 등이 포함됩니다.

5. 기타금융자산

(1) 기타금융자산의 내용은 다음과 같습니다.

(단위: 천원)

구 분	당분기말	전 기 말
비유동성 기타금융자산:		
기타포괄손익-공정가치측정 금융자산	4,659,003	5,810,964
당기손익-공정가치측정 금융자산	95,307	91,150
상각후원가측정 금융자산	744,933	692,090
합 계	5,499,243	6,594,204

(2) 기타금융자산의 변동내용은 다음과 같습니다.

(당분기)

(단위: 천원)

구 분	기타포괄손익-공정가 치측정 금융자산	당기손익-공정 가치측정 금융자산	상각후원가측정 금융자산	합 계
기초금액	5,810,964	91,150	692,090	6,594,204
취 득	155,453	-	-	155,453
처 분	-	-	-	-
평가손익	(1,307,413)	4,157	-	(1,303,256)
이자수익	-	-	52,843	52,843
분기말금액	4,659,003	95,307	744,933	5,499,243

(전분기)

(단위: 천원)

구 분	기타포괄손익-공정가치측정 금융자산	당기손익-공정가치측정 금융자산	상각후원가측정 금융자산	합 계
기초금액	3,458,537	88,891	35	3,547,463
취 득	-	-	-	-
처 분	-	-	(35)	(35)
평가손익	(228,569)	-	-	(228,569)
분기말금액	3,229,968	88,891	-	3,318,859

(3) 기타포괄손익-공정가치측정 금융자산의 내용운 다음과 같습니다.

1) 기타포괄손익-공정가치측정 금융자산

(단위: 천원)

구 분	당분기말	전 기 말
시장성 있는 기타포괄손익-공정가치측정 지분상품	4,503,324	5,810,612
시장성 없는 기타포괄손익-공정가치측정 지분상품	155,679	352
합 계	4,659,003	5,810,964

2) 기타금융자산평가손익

(당분기)

(단위: 천원)

구 분	기초금액	증 감	분기말금액
기타포괄손익-공정가치측정 지분상품평가손익	4,362,165	(1,307,413)	3,054,752
법인세효과	(987,158)	281,510	(705,648)
순 액	3,375,007	(1,025,903)	2,349,104

(전분기)

(단위: 천원)

구 분	기초금액	증 감	분기말금액
기타포괄손익-공정가치측정 지분상품평가손익	2,009,738	(228,569)	1,781,170
법인세효과	(478,117)	86,259	(391,857)
순 액	1,531,622	(142,309)	1,389,312

(4) 당기손익-공정가치측정 금융자산의 내용은 다음과 같습니다.

(단위: 천원)

구 분	당분기말	전 기 말
시장성 없는 당기손익-공정가치측정 지분상품	95,307	91,150
합 계	95,307	91,150

(5) 상각후원가측정 금융자산의 내용은 다음과 같습니다.

(단위: 천원)

구 분	만 기	당분기말	전 기 말
수익증권	1년초과 10년 이내	744,933	692,090
합 계		744,933	692,090

6. 재고자산

보고기간종료일 현재 재고자산의 내용은 다음과 같습니다.

(단위: 천원)

구 분	당 분 기 말			전 기 말		
	취득원가	평가손실 총당금	장부금액	취득원가	평가손실 총당금	장부금액
상 품	20,111,457	(1,620,663)	18,490,794	14,135,628	(617,520)	13,518,109
제 품	93,106,265	(5,314,455)	87,791,810	82,571,765	(2,431,584)	80,140,181
반제품	17,004,776	(1,093,756)	15,911,020	16,513,348	(766,018)	15,747,331
원재료	59,045,194	(4,635,813)	54,409,381	56,929,132	(4,599,571)	52,329,561
미착품	2,578,433	-	2,578,433	2,486,615	-	2,486,615
저장품	351,037	(15,240)	335,798	344,710	(10,210)	334,500
합 계	192,197,163	(12,679,927)	179,517,236	172,981,199	(8,424,903)	164,556,297

당분기와 전분기 중 재고자산평가손실로 인식한 금액은 각각 4,255백만원과 (441)백만원입니다.

7. 계약자산과 계약부채

(1) 보고기간종료일 현재 계약자산과 계약부채의 내용은 다음과 같습니다.

(단위: 천원)

구 분	당분기말	전 기 말
계약자산:		
미청구공사	564,994	951,946
반품제품회수권	1,895,532	1,481,822
합 계	2,460,526	2,433,768
계약부채:		
초과청구공사	467,744	222,592
특판납품계약	30,948,752	21,068,263
고객충성제도	166,539	124,380
환불부채	3,423,945	2,642,218
유지보수용역	4,934	1,303
합 계	35,011,914	24,058,756

(2) 당분기와 전분기 중 계약부채의 변동내용은 다음과 같습니다.

(당분기)

(단위: 천원)

구 분	초과청구 공사 외	고,객 충성제도	환불부채	유지보수 용 역	합 계
기 초	21,290,855	124,380	2,642,218	1,303	24,058,756
계약부채 증가액	31,416,495	42,159	3,423,945	4,934	34,887,534
수익인식액	(21,290,855)	-	(2,642,218)	(1,303)	(23,934,376)
분기말	31,416,495	166,539	3,423,945	4,934	35,011,914

(전분기)

(단위: 천원)

구 분	초과청구 공사 외	고 객 충성제도	환불부채	합 계
기 초	13,401,549	53,560	3,311,008	16,766,117
계약부채 증가액	19,436,035	34,588	2,538,010	22,008,633
수익인식액	(13,401,549)	-	(3,311,008)	(16,712,557)
분기말	19,436,035	88,148	2,538,010	22,062,193

8. 기타자산

보고기간종료일 현재 기타자산의 내용은 다음과 같습니다.

(단위: 천원)

구 분	당분기말	전 기 말
유동성 기타자산:		
선급금	6,629,652	4,041,081
선급비용	4,154,300	2,670,716
소 계	10,783,952	6,711,797
비유동성 기타자산:		
장기선급비용	20,065	91,455
소 계	20,065	91,455
합 계	10,804,017	6,803,252

9. 유형자산

(1) 보고기간종료일 현재 유형자산의 내용은 다음과 같습니다.

(단위: 천원)

구 분	당 분 기 말			전 기 말		
	취득원가	감가상각 누계액 등	순장부금액	취득원가	감가상각 누계액 등	순장부금액
토 지	58,949,507	-	58,949,507	58,308,835	-	58,308,835
건 물	94,068,065	(19,263,398)	74,804,667	93,544,494	(17,538,800)	76,005,695
구축물	6,227,042	(2,482,401)	3,744,641	5,988,572	(2,285,220)	3,703,352
기계장치	76,580,267	(45,546,484)	31,033,783	68,250,966	(41,589,239)	26,661,726
정부보조금	(704,596)	-	(704,596)	(774,826)	-	(774,826)
차량운반구	1,309,062	(928,820)	380,242	1,381,440	(909,866)	471,574
기타의유형자산	107,288,670	(69,080,774)	38,207,895	99,994,932	(58,308,360)	41,686,572
정부보조금	(283)	-	(283)	(464)	-	(464)
사용권자산	26,216,185	(12,473,790)	13,742,395	24,755,024	(9,947,590)	14,807,435
건설중인자산	27,775,735	-	27,775,735	12,636,817	-	12,636,817
합 계	397,709,654	(149,775,667)	247,933,988	364,085,790	(130,579,075)	233,506,714

(2) 당분기와 전분기 중 유형자산 순장부금액의 변동내용은 다음과 같습니다.

(당분기)

(단위: 천원)

구 분	기 초	취 득	처 분	감가상각	대체(★)	분기말
토 지	58,308,835	640,672	-	-	-	58,949,507
건 물	76,005,695	13,593	-	(1,724,598)	509,978	74,804,667
구축물	3,703,352	187,500	(3,944)	(205,187)	62,920	3,744,641
기계장치	26,661,726	136,900	(66,906)	(4,471,011)	8,773,074	31,033,783
정부보조금	(774,826)	-	-	70,230	-	(704,596)
차량운반구	471,574	-	(4)	(91,328)	-	380,242
기타의유형자산	41,686,572	1,147,365	(30,918)	(12,193,978)	7,598,856	38,207,895
정부보조금	(464)	-	-	182	-	(283)
사용권자산	14,807,435	4,080,485	(88,062)	(5,057,463)	-	13,742,395
건설중인자산	12,636,817	32,083,745	-	-	(16,944,827)	27,775,735
합 계	233,506,714	38,290,260	(189,834)	(23,673,152)	-	247,933,988

(전분기)

(단위: 천원)

구 분	기 초	취 득	처 분	감가상각	대체(*)	분기말
토 지	44,279,463	160,926	(16,173)	-	13,884,619	58,308,835
건 물	68,378,946	56,766	-	(1,734,686)	9,845,896	76,546,921
구축물	2,491,873	284,417	-	(176,585)	784,059	3,383,763
기계장치	24,750,374	187,835	(4,757)	(3,733,154)	4,724,692	25,924,990
정부보조금	(854,062)	(15,517)	-	70,230	1,113	(798,236)
차량운반구	416,279	14,395	(5)	(84,930)	194,762	540,501
기타의유형자산	39,017,461	1,851,317	(1,164)	(11,013,469)	10,717,342	40,571,487
정부보조금	(1,556)	-	-	877	-	(679)
사용권자산	17,877,218	4,442,995	(1,250,462)	(5,497,445)	-	15,572,306
건설중인자산	19,172,100	36,956,099	(2,000)	-	(42,976,828)	13,149,372
합 계	215,528,097	43,939,233	(1,274,562)	(22,169,163)	(2,824,346)	233,199,259

(*) 건설중인자산의 본계정 대체와 유형자산의 무형자산 대체 및 비용 대체를 포함하고 있습니다.

(3) 당분기 중 119백만원의 차입원가가 건설중인자산으로 자본화되었습니다.

(4) 유형자산 감가상각비가 포함되어 있는 계정과목별 금액은 다음과 같습니다.

(단위: 천원)

구 분	당 분 기	전 분 기
제조원가	16,443,786	14,657,626
판매비와 관리비	7,229,366	7,511,537
합 계	23,673,152	22,169,163

(5) 당분기와 전분기 중 유형자산에 포함된 기초자산 유형별 사용권자산의 변동내용은 다음과 같습니다.

(당분기)

(단위: 천원)

구 분	기 초	증 가	감소(*1)	상 각	분기말
건 물	13,170,281	2,760,807	(48,475)	(4,319,156)	11,563,456
차량운반구	1,637,154	1,319,679	(39,587)	(738,306)	2,178,939
합 계	14,807,435	4,080,485	(88,062)	(5,057,463)	13,742,395

(전분기)

(단위: 천원)

구 분	기 초	증 가	감소(*1)	상 각	분기말
건 물	16,300,517	4,338,107	(1,212,612)	(4,949,246)	14,476,766
차량운반구	1,576,701	104,888	(37,850)	(548,199)	1,095,540
합 계	17,877,218	4,442,995	(1,250,462)	(5,497,445)	15,572,306

(*1) 계약해지에 의한 감소분입니다.

상기 사용권자산의 전대리스와 관련하여 당분기와 전분기 중 인식한 리스료 수익은 각각 580백만원과 510백만원입니다.

(6) 보고기간종료일 현재 회사의 차입금 등과 관련하여 담보로 제공되어 있는 유형자산은 없습니다.

10. 무형자산

(1) 보고기간종료일 현재 무형자산의 내용은 다음과 같습니다.

(당분기말)

(단위: 천원)

구 분	취득원가	상각누계액	손상누계액	장부금액
산업재산권	5,177,617	(3,091,578)	-	2,086,039
정부보조금	(1,666)	225	-	(1,440)
소프트웨어	18,069,148	(13,209,114)	-	4,860,034
시설이용권	5,774,493	(1,017,725)	-	4,756,768
기타무형자산	1,143,171	(1,143,171)	-	-
건설중인자산	4,400,185	-	-	4,400,185
합 계	34,562,948	(18,461,363)	-	16,101,585

(전기말)

(단위: 천원)

구 분	취득원가	상각누계액	손상누계액	순장부금액
산업재산권	4,714,982	(2,641,124)	-	2,073,858
정부보조금	(2,031)	366	-	(1,666)
소프트웨어	15,631,608	(12,067,745)	-	3,563,863
정부보조금	(6,276)	6,276	-	-
시설이용권	5,562,142	(39,481)	(889,874)	4,632,787
기타무형자산	1,143,171	(1,143,171)	-	-
건설중인자산	4,012,621	-	-	4,012,621
합 계	31,056,216	(15,884,879)	(889,874)	14,281,463

(2) 당분기와 전분기 중 무형자산 순장부금액의 변동내용은 다음과 같습니다.

(당분기)

(단위: 천원)

구 분	산업재산권	정부보조금	소프트웨어	정부보조금	시설이용권	기타무형자산	건설중인자산	합 계
기초금액	2,073,858	(1,666)	3,563,863	-	4,632,787	-	4,012,621	14,281,463
개별취득	83,823	-	220,498	-	212,351	-	3,015,053	3,531,724
처 분	-	-	-	-	-	-	(31,635)	(31,635)
상 각	(450,454)	225	(1,141,369)	-	(88,371)	-	-	(1,679,968)
대 체	378,812	-	2,217,042	-	-	-	(2,595,854)	-
분기말금액	2,086,039	(1,440)	4,860,034	-	4,756,768	-	4,400,185	16,101,585

(전분기)

(단위: 천원)

구 분	산업재산권	정부보조금	소프트웨어	정부보조금	시설이용권	기타무형자산	건설중인자산	합 계
기초금액	1,995,510	(2,031)	3,215,112	(6,276)	3,784,206	41,939	2,555,022	11,583,480
개별취득	119,314	-	27,474	-	1,700,350	-	2,327,966	4,175,104
처 분	(69,642)	-	-	-	-	-	(86,101)	(155,744)
상 각	(423,833)	290	(909,461)	5,135	-	(40,870)	-	(1,368,739)
대 체	473,925	-	971,265	-	-	-	(1,384,441)	60,749
분기말금액	2,095,274	(1,741)	3,304,390	(1,141)	5,484,556	1,068	3,412,445	14,294,851

(3) 무형자산상각비가 포함되어 있는 계정과목별 금액은 다음과 같습니다.

(단위: 천원)

구 분	당 분 기	전 분 기
제조원가	74,208	70,317
판매비와 관리비	1,605,760	1,298,422
합 계	1,679,968	1,368,739

11. 종속기업투자

(1) 당분기와 전분기 중 종속기업투자의 변동내용은 다음과 같습니다.

(단위: 천원)

구 분	당 분 기	전 분 기
기초금액	43,735,899	50,407,325
취 득	2,515,064	920,430
처 분	-	-
분기말금액	46,250,963	51,327,755

(2) 보고기간종료일 현재 종속기업투자의 내용은 다음과 같습니다.

(단위: 천원)

종 목	소재국가	보유주식수(주) (당분기말)	지분율(%) (당분기말)	금 액	
				당분기말	전 기 말
(주)경동에버런	한국	500,000	100.00	7,548,660	7,548,660
(주)경동티에스	한국	340,000	100.00	7,396,287	7,396,287
(주)경동폴리움	한국	1,000,000	100.00	21,802,751	21,802,751
Beijing Kyungdong Navien Heat Energy Equipment Co., Ltd.(*1)	중국	-	100.00	-	-
Navien Inc.	미국	-	100.00	4,823,731	4,823,731
NAVIEN MEXICO S.A. DE C.V. (*2)	멕시코		99.00	2,489,058	-
NAVIEN RUS LLC(*3)	러시아	-	100.00	1,244,040	1,244,040
NAVIEN UK LTD(*4)	영국		100.00	-	-
NAVIEN UBK LLC(*5)	우즈벡		100.00	946,436	920,430
합 계				46,250,963	43,735,899

(*1) 당분기말 현재 손상차손누계액은 19,104백만원이며, 종속기업투자액을 초과하는 미인식 손상액은 동사에 대한 매출채권에서 조정하고 있습니다(주석 4 참조).

(*2) 전기말 현재 종속기업인 Navien Inc.가 지분을 보유한 손자회사였으나, 당분기 중 유상증자시 회사가 추가로 지분을 취득하였습니다.

(*3) 당분기말 현재 손상차손누계액은 3,121만원입니다.

(*4) 당분기말 현재 손상차손누계액은 6,856백만원입니다.

(*5) 전기 중 설립시 취득 및 당분기중 추가 취득하였습니다.

회사는 종속기업투자에 대하여 원가법을 적용하여 계상하고 있으며, 보고기간종료일현재 시장성있는 종속기업투자는 없습니다.

12. 투자부동산

(1) 보고기간종료일 현재 투자부동산의 내용은 다음과 같습니다.

(단위: 천원)

구 분	당 분 기 말			전 기 말		
	취득원가	감가상각 누계액	순장부금액	취득원가	감가상각 누계액	순장부금액
토 지	5,201,070	-	5,201,070	5,201,070	-	5,201,070
건 물	6,155,431	(1,755,986)	4,399,445	6,155,431	(1,674,606)	4,480,825
합 계	11,356,501	(1,755,986)	9,600,515	11,356,501	(1,674,606)	9,681,895

(2) 당분기와 전분기 중 투자부동산 순장부금액의 변동내용은 다음과 같습니다.

(당분기)

(단위: 천원)

구 분	기 초	취 득	처 분	상 각	분기말
토 지	5,201,070	-	-	-	5,201,070
건 물	4,480,825	-	-	(81,380)	4,399,445
합 계	9,681,895	-	-	(81,380)	9,600,515

(전분기)

(단위: 천원)

구 분	기 초	취 득	처 분	상 각	대 체	분기말
토 지	4,566,304	-	-	-	634,766	5,201,070
건 물	2,130,380	-	-	(79,995)	2,129,943	4,180,328
합 계	6,696,684	-	-	(79,995)	2,764,709	9,381,398

(3) 투자부동산과 관련하여 손익계산서에 인식된 금액은 다음과 같습니다.

(단위: 천원)

구 분	당 분 기	전 분 기
리스료수익	76,310	73,972
판매비와관리비(감가상각비)	(81,380)	(79,995)
합 계	(5,070)	(6,023)

13. 차입금

(1) 보고기간종료일 현재 차입금의 내용은 다음과 같습니다.

(단위: 천원)

구 분	당분기말	전 기 말
유동성 차입금:		
단기차입금	-	31,338,400
유동성장기차입금	60,000,000	20,000,000
소 계	60,000,000	51,338,400
비유동성 차입금:		
장기차입금	-	20,000,000
합 계	60,000,000	71,338,400

(2) 보고기간종료일 현재 차입금의 상세내용은 다음과 같습니다.

(단위: 천원)

구 분	차 입 처	차입금종류	만기일	연이자율 (당분기말)	금 액	
					당분기말	전기말
단기차입금	우리은행	운전자금	2023.09.10	5.12%	-	13,200,000
	하나은행	운전자금	2023.09.19	5.13%	-	8,000,000
	씨티은행	운전자금	2023.07.28	4.94%	-	6,336,500
		운전자금	2023.09.06	3.93%	-	3,801,900
	소 계				-	31,338,400
유동성장기차입금	우리은행	운전자금	2023.09.08	5.14%	-	20,000,000
	수출입은행	포괄수출금융	2024.04.19	2.80%	60,000,000	-
	소 계				60,000,000	20,000,000
장기차입금	우리은행	운전자금	2023.09.08	5.14%	-	20,000,000
	수출입은행	포괄수출금융	2024.04.19	2.80%	60,000,000	20,000,000
	차감: 유동성대체				(60,000,000)	(20,000,000)
	차감후 소계				-	20,000,000
합 계					60,000,000	71,338,400

(3) 보고기간종료일 현재 장기차입금(유동성 포함)의 만기현황은 다음과 같습니다.

(단위: 천원)

구 분	1년이하	1년초과 2년이하	2년초과 3년이하	3년초과	합 계
장기차입금	60,000,000	-	-	-	60,000,000
합 계	60,000,000	-	-	-	60,000,000

14. 기타지급채무

보고기간종료일 현재 기타지급채무의 내용은 다음과 같습니다.

(단위: 천원)

구 분	당분기말	전 기 말
유동성 기타지급채무:		
미지급금	33,667,980	47,579,347
미지급비용	10,178,633	8,053,416
임대보증금	851,668	789,187
소 계	44,698,281	56,421,951
비유동성 기타지급채무:		
장기미지급금	185,086	159,074
장기임대보증금	193,000	193,000
소 계	378,086	352,074
합 계	45,076,367	56,774,025

15. 리스부채

(1) 보고기간종료일 현재 리스부채의 내용은 다음과 같습니다.

(단위: 천원)

구 분	당분기말	전 기 말
리스부채(운용리스약정):		
유 동	4,434,648	4,487,281
비유동(*)	9,587,757	10,010,261
합 계	14,022,405	14,497,542

(*) 보고기간종료일 현재 현재 비유동항목으로 분류되는 리스부채의 공정가치는 증분차입이자율을 적용하여 산정되었습니다.

(2) 당분기와 전분기 중 회사가 리스이용자로서 체결하고 있는 리스계약에 대한 기초자산 유형별 리스부채의 변동내용은 다음과 같습니다.

(당분기)

(단위: 천원)

구 분	기 초	증 가	이자비용	감소(*)	상 환	분기말
건 물	12,839,402	2,760,807	245,111	(48,475)	(3,974,931)	11,821,913
차량운반구	1,658,140	1,319,679	-	(39,021)	(738,306)	2,200,492
합 계	14,497,542	4,080,485	245,111	(87,496)	(4,713,237)	14,022,405

(전분기)

(단위: 천원)

구 분	기 초	증 가	이자비용	감소(*)	상 환	분기말
건 물	15,885,019	4,213,107	295,144	(1,212,612)	(4,782,729)	14,397,929
차량운반구	1,600,503	104,888	-	(37,911)	(548,199)	1,119,281
합 계	17,485,522	4,317,995	295,144	(1,250,523)	(5,330,928)	15,517,211

(*) 계약해지에 의한 감소분입니다.

(3) 당분기와 전분기 중 리스와 관련하여 손익계산서에 인식한 금액은 다음과 같습니다.

(단위: 천원)

구 분	당 분 기	전 분 기
리스부채 이자비용	245,111	295,144
단기리스료 및 소액자산리스료	260,828	124,695
합 계	505,939	419,839

16. 퇴직급여채무

(1) 보고기간종료일 현재 확정급여형 퇴직급여제도와 관련하여 재무상태표에 인식한 퇴직급여채무의 내용은 다음과 같습니다.

(단위: 천원)

구 분	당분기말	전 기 말
확정급여채무의 현재가치	49,658,290	45,425,892
사외적립자산의 공정가치	(59,233,757)	(59,444,586)
퇴직급여채무(*)	(9,575,467)	(14,018,694)

(*) 초과적립자산은 비유동 금융기관예치금으로 계상하고 있습니다.

(2) 당분기와 전분기 중 손익계산서에 인식한 확정급여제도 관련 비용의 내용은 다음과 같습니다.

(단위: 천원)

구 분	당 분 기	전 분 기
당기근무원가	4,848,606	5,698,011
순이자비용	(636,811)	(115,425)
합 계	4,211,795	5,582,586

(3) 당분기와 전분기 중 인식한 확정급여제도 관련 비용의 계정과목별 금액은 다음과 같습니다.

(단위: 천원)

구 분	당 분 기	전 분 기
제조원가	1,275,778	2,009,837
판매비와 관리비	2,667,598	3,208,522
기 타	268,418	364,228
합 계	4,211,795	5,582,586

(4) 당분기와 전분기 중 확정급여채무 현재가치의 변동내용은 다음과 같습니다.

(단위: 천원)

구 분	당 분 기	전 분 기
기 초	45,425,892	51,145,831
당기근무원가	4,848,606	5,698,011
이자비용	1,985,229	1,394,524
재측정요소	-	-
급여지급액	(2,135,439)	(3,350,106)
계열사 순전출입액	(465,998)	(24,978)
분기말	49,658,290	54,863,283

(5) 당분기와 전분기 중 사외적립자산 공정가치의 변동내용은 다음과 같습니다.

(단위: 천원)

구 분	당 분 기	전 분 기
기 초	59,444,586	55,286,415
사외적립자산의 이자수익	2,622,040	1,509,949
재측정요소:		
– 사외적립자산의 수익	(266,246)	(637,531)
사용자의 기여금	–	–
급여지급액	(2,135,472)	(3,349,434)
계열사 순전출입액	(399,500)	(83,175)
운용관리수수료	(31,652)	(26,251)
분기말	59,233,757	52,699,974

(6) 당분기와 전분기 중 기타포괄손익으로 인식하는 재측정요소는 다음과 같습니다.

(단위: 천원)

구 분	당 분 기	전 분 기
법인세차감전 재측정요소	(266,246)	(637,531)
법인세효과	60,544	152,242
법인세차감후 재측정요소	(205,702)	(485,289)

(7) 보고기간종료일 현재 사용한 주요 보험수리적 가정은 다음과 같습니다.

(단위: %)

구 분	당분기말	전 기 말
할인율	6.07	6.07
미래임금상승률	3.89	3.89

(8) 당분기와 전분기중 사외적립자산의 실제수익은 다음과 같습니다.

(단위: 천원)

구 분	당 분 기	전 분 기
사외적립자산 실제수익	2,355,794	872,418

(9) 당분기와 전분기 중 확정기여제도와 관련하여 비용으로 인식한 금액은 각각 171백만원과 228백만원입니다.

17. 충당부채

당분기와 전분기 중 충당부채의 변동내용은 다음과 같습니다.

(당분기)

(단위: 천원)

구 분	판매보증 충당부채(*1)	장기종업원 급여충당부채	손실부담 충당부채(*2)	공사손실 충당부채(*3)	복 구 충당부채(*4)	상 여 충당부채(*5)	기 타 충당부채(*6)	합 계
기 초	39,588,967	1,368,587	4,825,088	36,442	2,621,936	-	-	48,441,020
충당부채인식액	4,053,962	182,698	301,298	14,377	37,766	5,809,560	-	10,399,661
사용액	-	(203,830)	-	-	-	-	-	(203,830)
분기말:	43,642,929	1,347,455	5,126,386	50,819	2,659,702	5,809,560	-	58,636,851
유동항목	5,910,488	-	5,126,386	50,819	1,000,000	5,809,560	-	17,897,252
비유동항목	37,732,442	1,347,455	-	-	1,659,702	-	-	40,739,599

(전분기)

(단위: 천원)

구 분	판매보증 충당부채(*1)	장기종업원 급여충당부채	손실부담 충당부채(*2)	공사손실 충당부채(*3)	복 구 충당부채(*4)	상 여 충당부채(*5)	기 타 충당부채(*6)	합 계
기 초	35,460,576	1,435,472	6,003,086	46,658	2,222,782	-	3,451,395	48,619,969
충당부채인식액	3,152,461	182,077	1,750	(7,618)	161,621	5,807,152	(2,206,395)	7,091,048
사용액	-	(252,572)	-	-	-	-	(1,245,000)	(1,497,572)
분기말:	38,613,037	1,364,977	6,004,836	39,040	2,384,404	5,807,152	-	54,213,445
유동항목	9,425,147	-	6,004,836	39,040	775,000	5,807,152	-	22,051,175
비유동항목	29,187,890	1,364,977	-	-	1,609,404	-	-	32,162,270

(*1) 회사는 출고한 상품 및 제품에 대한 품질보증수리 등과 관련하여 장래에 지출될 것으로 예상되는 비용을 보증기간 및 과거경험율 등을 기초로 추정하여 판매보증충당부채로 계상하고 있으며, 애프터서비스비로 처리하고 있습니다.

(*2) 회사는 보일러 특판납품계약 등과 관련하여 예상되는 손실액을 추정하여 손실부담충당부채로 계상하고 있습니다.

(*3) 회사는 손실이 예상되는 공사계약에 대하여 예상손실액을 추정하여 공사손실충당부채

로 계상하고 있습니다.

(*4) 회사는 임차건물에 대한 원상복구비용 예상액을 추정하여 복구충당부채로 계상하고 있습니다.

(*5) 회사는 임직원을 대상으로 당 회계연도의 경영실적에 따라 성과급을 지급하고 있는 바, 향후 지급이 예상되는 금액을 상여충당부채로 계상하고 있습니다.

(*6) 회사는 '독점규제 및 공정거래에 관한 법률' 위반과 관련한 공정거래위원회 조사에 따른 과징금 부과예상액을 추정하여 기타충당부채로 계상하였습니다.

18. 기타부채

보고기간종료일 현재 기타부채의 내용은 다음과 같습니다.

(단위: 주, 천원)

구 분	당분기말	전 기 말
유동성 기타부채:		
선수금	1,002,728	1,133,834
예수금	1,208,879	1,117,997
금융보증채무	174,305	148,732
합 계	2,385,911	2,400,563

19. 납입자본

보고기간종료일 현재 보통주 자본금 및 주식발행초과금의 내용은 다음과 같습니다.

(단위: 주, 천원)

구 분	당분기말	전 기 말
발행할 주식수	30,000,000	30,000,000
발행주식수	14,568,592	14,568,592
1주당 금액(원)	1,000	1,000
보통주 자본금	14,568,592	14,568,592
주식발행초과금	131,982,226	131,982,226

20. 이익잉여금

(1) 보고기간종료일 현재 이익잉여금의 내용은 다음과 같습니다.

(단위: 천원)

구 분	당분기말	전 기 말
1. 법정적립금	7,284,296	7,284,296
이익준비금(*1)	7,284,296	7,284,296
2. 임의적립금	290,513,500	230,513,500
기업합리화적립금(*2)	2,113,500	2,113,500
사업확장준비금	288,400,000	228,400,000
3. 미처분이익잉여금	76,243,403	95,950,598
합 계	374,041,199	333,748,394

(*1) 회사는 상법상의 규정에 따라 자본금의 50%에 달할 때까지 매 결산기마다 금전에 의한 이익배당액의 10%이상을 이익준비금으로 적립하도록 되어 있으며, 동 이익준비금은 현금으로 배당할 수 없으며, 주주총회의 결의에 의하여 이월결손금의 보전과 자본전입에만 사용될 수 있습니다.

(*2) 회사는 2001년까지 조세특례제한법에 의거 세액공제에 상응하는 법인세 상당액을 기업합리화적립금으로 적립하였으나, 2002년부터는 개정된 조세특례제한법에 따라 동 적립금의 적립의무 및 사용제한이 없습니다.

(2) 당분기와 전분기 중 이익잉여금의 변동내용은 다음과 같습니다.

(단위: 천원)

구 분	당 분 기	전 분 기
기 초	333,748,394	289,344,141
분기순이익	47,724,973	78,380,651

퇴직급여채무 재측정요소	(205,702)	(485,289)
배당금 지급	(7,226,466)	(6,503,819)
분기말	374,041,199	360,735,684

21. 기타자본구성요소

보고기간종료일 현재 기타자본구성요소의 내용은 다음과 같습니다.

(단위: 천원)

구 분	당분기말	전 기 말
재평가적립금	2,918,600	2,918,600
자기주식(*1)	(650,966)	(650,966)
자기주식처분이익(*1)	1,010,529	1,010,529
기 타(*2)	(79,765,685)	(79,765,685)
합 계	(76,487,521)	(76,487,521)

(*1) 회사는 2011년에 자사주신탁계약을 통해 자기주식 265,990주를 취득하였으며, 2012년에 150,330주를 매각하여 관련 처분이익을 기타자본구성요소로 계상하고 있습니다. 보고기간종료일 현재 회사가 보유하고 있는 자기주식수는 115,660주이며, 동 자기주식은 향후 처분할 계획입니다.

(*2) 회사는 (주)경동티에스 주식취득과 관련한 투자차액 (1,792)백만원과 (주)경동전자 합병과 관련하여 인수한 순자산과 이전대가의 차액 (34,437)백만원, (주)경동폴리움과 포괄적주식교환과 관련한 투자차액 (43,556)백만원 및 기타자본잉여금 20백만원을 기타자본구성요소로 계상하고 있습니다.

22. 매출액

(1) 당분기와 전분기 중 매출액의 내용은 다음과 같습니다.

(단위: 천원)

구 분	당 분 기		전 분 기	
	3개월	누 적	3개월	누 적
고객과의 계약에서 생기는 수익 :				
재화의 판매	235,552,956	690,412,944	232,950,802	703,088,816
용역의 제공	4,194,533	11,689,170	9,841,146	41,052,570
합 계	239,747,489	702,102,113	242,791,948	744,141,386

(*) 회사의 주요 제품은 가스보일러이며, 그 외에 기름보일러, 온수기, 온수매트 및 기타상품 등으로 구성되어 있습니다.

(2) 고객과의 계약에서 생기는 수익의 구분내용은 다음과 같습니다.

(단위: 천원)

구 분	당 분 기		전 분 기	
	3개월	누 적	3개월	누 적
고객과의 계약에서 생기는 수익:				
외부고객매출	239,747,489	702,102,113	242,791,948	744,141,386
내부고객매출	-	-	-	-
내수/수출:				
내수매출	80,722,136	265,206,195	94,822,753	251,860,008
수출매출	159,025,353	436,895,919	147,969,195	492,281,378
수익인식시기:				
한시점에 수익인식	235,592,895	690,544,910	232,979,890	703,188,497
기간에 걸쳐 수익인식(*1,*2)	4,154,594	11,557,204	9,812,058	40,952,889

(*1) 회사의 공사계약은 주로 환기구 설치공사이며, 회사가 의무를 수행하여 만든 자산이 회사 자체에는 대체용도가 없고, 지금까지 의무수행을 완료한 부분에 대해 집행가능한 지급청구권이 회사에 있으므로 진행기준을 적용하여 기간에 걸쳐 수익을 인식하고 있습니다. 또한 수출자가 운송료를 부담하는 선적지 인도 조건을 적용하여 계약된 수출거래에 대한 운송용역은 진행기준을 적용하여 기간에 걸쳐 수익을 인식하고 있습니다.

(*2) 회사는 공사수익금액이 전기 매출액의 5% 이상인 계약별 정보 등에 관한 수주산업 공시대상에 해당하지 아니하므로 공시하지 아니합니다.

23. 비용의 성격별 분류

당분기와 전분기 중 비용의 성격별 분류는 다음과 같습니다.

(단위: 천원)

구 분	당 분 기		전 분 기	
	3개월	누 적	3개월	누 적
제품 및 재공품의 변동	(5,208,093)	(7,705,311)	7,534,134	(18,509,255)
원재료 및 상품의 사용	137,774,179	396,819,782	126,115,604	423,258,768
종업원급여	28,693,273	81,904,083	27,214,895	81,936,401
감가상각 및 무형자산상각비	8,603,029	25,434,500	8,023,339	23,617,898
물 류 비	6,430,744	18,046,869	13,034,278	49,844,973
용역비 및 용역원가	8,466,259	25,051,176	7,015,786	20,654,933
외주가공비	5,082,825	14,497,448	4,469,230	14,616,389
지급수수료	3,568,094	11,018,510	3,690,679	10,628,734
경상개발비	3,295,193	9,883,677	3,511,476	10,259,889
광고선전비	4,725,328	9,096,258	7,029,781	11,936,500
아프터서비스비	4,749,328	19,382,996	5,116,154	16,145,541
판매수수료	66,223	138,384	235,969	524,021

수도광열비	1,554,425	4,501,357	1,345,182	3,845,580
수선유지비	3,235,598	8,546,028	2,325,756	6,613,688
기 타	14,254,814	33,681,316	7,981,519	21,961,365
합 계(*)	225,291,219	650,297,073	224,643,782	677,335,425

(*) 손익계산서상의 매출원가 및 판매비와 관리비를 합한 금액입니다.

24. 종업원급여

당분기와 전분기 중 종업원급여의 내용은 다음과 같습니다.

(단위: 천원)

구 분	당 분 기		전 분 기	
	3개월	누 적	3개월	누 적
급 여	24,292,770	68,124,719	22,547,582	66,821,448
퇴직급여	1,366,693	4,114,302	1,796,234	5,445,941
복리후생비	3,033,810	9,665,063	2,871,079	9,669,012
합 계	28,693,273	81,904,084	27,214,895	81,936,401

25. 판매비와 관리비

당분기와 전분기 중 판매비와 관리비의 내용은 다음과 같습니다.

(단위: 천원)

구 분	당 분 기		전 분 기	
	3개월	누 적	3개월	누 적
급 여	15,064,214	42,368,303	13,977,792	39,787,486
퇴직급여	904,450	2,716,739	1,082,055	3,280,034
복리후생비	2,042,451	6,460,311	1,861,853	6,276,885
수도광열비	260,423	680,814	217,528	649,473
임 차 료	537,371	1,574,593	593,329	1,584,228
운 반 비	1,191,417	4,161,594	1,405,615	3,843,726
감가상각비	2,400,001	7,310,746	2,531,746	7,591,532
무형자산상각비	670,678	1,605,760	428,866	1,298,422
수선유지비	2,335,250	6,362,958	1,270,986	4,041,901
소모품비	698,200	1,622,795	455,356	1,525,593
세금과공과	1,012,924	2,787,951	908,863	2,489,811
보 험 료	971,509	2,675,068	897,329	1,818,639
여비교통비	549,765	1,459,405	387,967	1,054,272
통 신 비	96,445	352,354	102,278	353,006
차량유지비	344,819	1,015,902	345,818	1,005,199
교육훈련비	335,044	1,086,114	133,765	437,163
도서인쇄비	90,562	254,389	14,418	196,754
수 수 료	2,467,420	8,104,230	2,866,501	8,317,923
광고선전비	4,725,328	9,096,258	7,029,781	11,936,500

경상개발비	3,249,931	9,697,559	3,455,840	9,948,497
접 대 비	277,598	685,347	148,543	433,440
회 의 비	7,842	56,591	4,281	43,485
판매비용	66,223	138,384	235,969	524,021
수출경비	1,186,996	3,085,325	1,404,079	4,452,572
하자보수비	-	-	16	2,729
대손상각비	5,727,061	15,121,978	1,853,407	5,884,740
아프터서비스비	4,749,328	19,382,996	5,116,154	16,145,541
건 본 비	29,932	132,097	40,077	78,310
용 역 비	5,519,638	15,082,070	4,281,642	12,955,291
보 관 비	-	-	15,532	55,098
연 료 비	1,598	5,544	1,047	1,047
전 력 비	60,797	217,756	63,886	123,669
도급용역비	631,886	2,148,827	566,065	1,144,420
해외시장개척비	7,643	19,132	2,942	8,620
합 계	58,214,742	167,469,891	53,701,326	149,290,028

26. 기타수익과 기타비용

(1) 당분기와 전분기 중 기타수익의 내용은 다음과 같습니다.

(단위: 천원)

구 분	당 분 기		전 분 기	
	3개월	누 적	3개월	누 적
리스료수익	272,417	656,665	244,689	584,464
유형자산처분이익	-	6,452	-	22,095
잡 이 익	112,653	689,061	126,865	3,066,213
기 타	-	1,142	1,926	6,497
합 계	385,070	1,353,320	373,480	3,679,269

(2) 당분기와 전분기 중 기타비용의 내용은 다음과 같습니다.

(단위: 천원)

구 분	당 분 기		전 분 기	
	3개월	누 적	3개월	누 적
유형자산처분손실	64,653	101,769	6,536	8,878
무형자산처분손실	31,635	31,635	-	155,744
기 부 금	212,909	843,548	326,456	536,914
잡 손 실	7,026	43,841	329,132	676,772
합 계	316,222	1,020,793	662,124	1,378,308

27. 금융수익과 금융비용

(1) 당분기와 전분기 중 금융수익의 내용은 다음과 같습니다.

(단위: 천원)

구 분	당 분 기		전 분 기	
	3개월	누 적	3개월	누 적
이자수익	384,769	1,501,852	70,415	230,993
배당금수익	-	113,520	-	114,420
외환차이(*)	5,942,340	17,374,149	22,202,099	40,562,753
당기손익공정가치측정금융자산 평가이익(*)	-	4,157	-	-
파생상품평가이익(*)	(417,763)	-	737,590	737,590
파생상품거래이익(*)	558,571	654,986	1,259	1,259
합 계	6,467,918	19,648,664	23,011,362	41,647,015

(*) 전분기에는 기타수익으로 분류하였으나 당분기부터 금융수익으로 분류하였습니다.

(2) 당분기와 전분기 중 금융비용의 내용은 다음과 같습니다.

(단위: 천원)

구 분	당 분 기		전 분 기	
	3개월	누 적	3개월	누 적
이자비용	789,220	2,685,377	1,096,689	2,078,145
외환차이(*)	2,318,932	7,319,669	1,458,250	3,512,810
파생상품거래손실(*)	247,600	247,600	1,923	1,923
기타의 대손상각비(*)	-	44,095	-	783,660
합 계	3,355,753	10,296,741	2,556,862	6,376,538

(*) 전분기에는 기타비용으로 분류하였으나 당분기부터 금융비용으로 분류하였습니다.

28. 법인세비용

법인세비용은 당기법인세비용에서 과거기간 당기법인세에 대하여 당분기에 인식한 조정사항, 일시적차이의 발생과 소멸로 인한 이연법인세비용(수익) 및 당기손익 이외로 인식되는 항목과 관련된 법인세비용(수익)을 조정하여 산출하였습니다. 당분기와 전분기 중 법인세비용의 평균유효세율은 각각 22.4%와 24.9%입니다.

29. 주당이익

기본주당이익은 보통주당기순이익을 가중평균유통보통주식수로 나누어 산정하였습니다. 당분기와 전분기 중 기본주당이익의 산정내용은 다음과 같습니다.

(단위: 천원)

구 분	당 분 기		전 분 기	
	3개월	누 적	3개월	누 적
보통주 분기순이익	13,478,278	47,724,973	27,541,154	78,380,651
가중평균 유통보통주식수(주)(*)	14,452,932	14,452,932	14,452,932	14,452,932
기본주당이익(원)	933	3,302	1,906	5,423

(*) 가중평균유통보통주식수 산정내용은 다음과 같습니다.

(단위: 주)

구 분	당 분 기	전 분 기
분기말 현재 보통주 발행주식수	14,568,592	14,568,592
분기말 현재 보통주 자기주식수	(115,660)	(115,660)
분기말 현재 유통보통주식수	14,452,932	14,452,932
가중평균 유통보통주식수(*)	14,452,932	14,452,932

회사는 회석증권이 없으므로 회석주당이익과 기본주당이익은 동일합니다.

30. 현금흐름표

(1) 당분기와 전분기 중 영업으로부터 창출된 현금의 내용은 다음과 같습니다.

(단위: 천원)

구 분	당 분 기	전 분 기
1. 분기순이익	47,724,973	78,380,651
2. 조정사항	65,416,983	51,712,510
현금유출이 없는 비용 등 가산	72,173,716	74,415,811
이자비용	2,685,377	2,078,145
법인세비용	13,764,517	25,996,747
외환차이	415,590	1,171,399
대손상각비	15,121,978	5,884,740
기타의대손상각비	44,095	783,660
유형자산감가상각비	23,673,152	22,169,163
투자부동산상각비	81,380	79,995
무형자산상각비	1,679,968	1,368,739
유형자산처분손실	101,769	8,878
무형자산처분손실	31,635	155,744
퇴직급여	4,211,795	5,582,586
판매보증충당부채인식액	4,053,962	3,152,461
장기종업원급여충당부채인식액	182,698	182,077
손실부담충당부채인식액	301,298	1,750
공사손실충당부채인식액	14,377	(7,618)
상여충당부채인식액	5,809,560	5,807,152
잡 손 실	566	192
현금유입이 없는 수익등 차감	(6,756,733)	(22,703,301)
이자수익	1,501,852	230,993
외환차이	5,130,753	19,390,443
배당금수익	113,520	114,420
당기손익-공정가치측정금융자산평가이익	4,157	-
파생상품평가이익	-	737,590
기타충당부채환입액	-	2,206,395
유형자산처분이익	6,452	22,095
잡 이 익	-	1,366
3. 영업활동관련 자산부채변동	(39,699,639)	(199,623,757)
매출채권의 감소(증가)	(75,390,742)	(95,406,627)
유동기타수취채권의 감소(증가)	(3,459,575)	1,320,962
재고자산의 감소(증가)	(14,960,940)	(47,720,323)

계약자산의 감소(증가)	(26,758)	240,819
유동기타자산의 감소(증가)	(4,440,312)	(1,257,335)
비유동기타수취채권의 감소(증가)	(115,596)	-
매입채무의 증가(감소)	60,906,668	(32,939,047)
유동기타지급채무의 증가(감소)	(12,912,685)	(27,284,747)
계약부채의 증가(감소)	10,953,157	5,296,076
기타충당부채의 지급		(1,245,000)
유동기타부채의 증가(감소)	(40,225)	(249,582)
비유동기타지급채무의 증가(감소)	26,012	(210,158)
장기종업원급여충당부채의 지급	(203,830)	(252,572)
퇴직금 지급액	(2,135,439)	(3,350,106)
관계사 퇴직금 순전입(출)액	(465,998)	(24,978)
사외적립자산의 감소(증가)	2,566,623	3,458,860
4. 영업으로부터 창출된 현금	73,442,317	(69,530,596)

(2) 당분기와 전분기 중 재무활동에서 생기는 부채의 변동은 다음과 같습니다.

(당분기)

(단위: 천원)

구 분	기 초	재무현금흐름	비현금거래	분기말
단기차입금	31,338,400	(31,338,400)	-	-
유동성장기차입금	20,000,000	(20,000,000)	60,000,000	60,000,000
장기차입금	20,000,000	40,000,000	(60,000,000)	-
리스부채	14,497,542	(4,713,237)	4,238,100	14,022,405
합 계	85,835,942	(16,051,637)	4,238,100	74,022,405

(전분기)

(단위: 천원)

구 분	기 초	재무현금흐름	비현금거래	분기말
단기차입금	-	70,373,100	805,300	71,178,400
유동성장기차입금	5,000,000	(3,750,000)	20,000,000	21,250,000
장기차입금	-	80,000,000	(20,000,000)	60,000,000
리스부채	17,485,522	(5,330,928)	3,362,616	15,517,211
합 계	22,485,522	141,292,172	4,167,916	167,945,611

(3) 당분기와 전분기 중 현금의 유입·유출이 없는 거래 중 주요 내용은 다음과 같습니다.

(단위: 천원)

구 분	당 분 기	전 분 기
장기차입금의 유동성대체	60,000,000	20,000,000
퇴직급여채무 재측정요소	(266,246)	(637,531)
유무형자산취득으로 미지급금 증가	4,542,682	2,073,011
유형자산의 무형자산 대체	-	2,764,709
투자부동산의 유형자산 대체	-	60,749
기타포괄손익-공정가치 측정 지분상품 평가손익	(1,307,413)	(228,569)
사용권자산의 인식	4,080,485	4,442,995
건설중인자산(유형자산)의 본계정 대체	16,785,827	42,976,828
건설중인자산(무형자산)의 본계정 대체	2,595,854	1,384,441

(4) 회전율이 높고 금액이 크며 차입 당시 단기간에 만기가 도래하는 단기차입금으로 인한 현금의 유입과 유출항목은 보고기간중의 순증감액으로 표시하고 있습니다.

31. 우발부채와 약정사항

(1) 보고기간종료일 현재 회사의 금융기관 차입약정의 내용은 다음과 같습니다.

(당분기말)

(단위: 천원)

금 융 기 관	약 정 내 용	한도금액
한국수출입은행	중기포괄수출금융	60,000,000
하나은행	WOR매담대 직접익스포저	20,000,000
	무역금융포괄한도	20,000,000
한국산업은행	산업운영자금대출	20,000,000
우리은행	일반자금대출	30,000,000
신한은행	일반자금대출	5,000,000

(전기말)

(단위: 천원)

금 융 기 관	약 정 내 용	한도금액
한국수출입은행	중기포괄수출금융	60,000,000
하나은행	WOR매담대 직접익스포저	20,000,000
	무역금융포괄한도	20,000,000
한국산업은행	산업운영자금대출	20,000,000
우리은행	일반자금대출	30,000,000
	일반자금대출	20,000,000
신한은행	일반자금대출	5,000,000
씨티은행	일반자금대출	\$ 8,000,000

(2) 보고기간종료일 현재 회사가 타인으로부터 제공받은 지급보증은 다음과 같습니다.

(단위: 천원)

보증제공자	보증내용	피보증처	보 증 금 액	
			당분기말	전 기 말
서울보증보험	이행지급보증	거 래 처	27,931,134	22,976,669

(3) 보고기간종료일 현재 회사는 특수관계자인 (주)경동원을 위하여 서울보증보험에 40백만원(한도금액)의 이행지급보증을 제공하고 있으며, NAVIEN RUS LLC를 위하여 KEB HNB RUS LCC에 EUR 5,000,000(한도금액)의 차입금 근보증을 제공하고 있습니다. 또한 Beijing Kyungdong Navien Heat Energy Equipment Co., Ltd.를 위하여 하나은행(중국)유한공사 북경순의지행에 CNY 108,000,000(한도금액)의 차입금 근보증 및 하나은행(중국)유한공사 북경순의지행에 CNY 33,000,000(한도금액), 씨티은행 북경분행에 CNY 60,000,000(한도금액)의 차입금 근보증을 제공하고 있습니다. 그리고 Navien Inc.을 위하여 씨티은행(미국)에 USD 24,000,000(한도금액)의 차입금 근보증을 제공하고 있습니다(주석32 참조).

(4) 보고기간종료일 현재 회사의 계류중인 소송사건은 손해배상청구소송 등 4건이며, 회사의 경영진은 상기 소송들의 결과가 회사의 재무상태에 중요한 영향을 미치지 아니할 것으로 판단하고 있습니다. 이러한 소송사건의 불확실성은 보고기간종료일 현재 회사의 재무제표에 반영되어 있지 않습니다.

(5) 보고기간종료일 현재 회사는 현대건설 등 건설회사와 총 565건의 보일러 특판납품계약 등을 체결하고 있으며 총 계약금액은 172,710백만원입니다. 동 계약과 관련하여 예상되는 매출액이 관련 매출원가에 미달하는 예상손실부담액은 11,181백만원으로 추정되며, 회사는 상기 예상손실부담액을 재고자산평가충당금 6,004백만원과 손실부담충당부채 및 공사손실충당부채에 5,126백만원을 계상하고 있습니다.

(6) 보고기간종료일 현재 회사가 리스제공자로서 체결하고 있는 부동산 임대 관련 해지불능 운용리스의 내용과 미래 최소리스료 수취 계획은 다음과 같습니다.

(당분기말)

(단위: 천원)

구 분	1년이하	1년초과~5년이하	5년초과	합 계
건 물	130,867	-	-	130,867
합 계	130,867	-	-	130,867

(전기말)

(단위: 천원)

구 분	1년이하	1년초과~5년이하	5년초과	합 계
건 물	43,020	-	-	43,020
합 계	43,020	-	-	43,020

상기 운용리스계약과 관련하여 당분기와 전분기 중 인식한 리스료 수익은 각각 76백만원과 74백만원이며, 보고기간종료일 현재 상기 운용리스로 제공한 임대부동산은 투자부동산으로 계상하고 있습니다(주석 12 참조).

(7) 파생상품계약

보고기간종료일 현재 회사는 차입금의 환율변동에 따른 현금흐름위험회피를 위하여 통화스왑계약을 체결하였으며, 계약별 주요 내용은 다음과 같습니다.

구 분	계 약 처	계약금액 (US\$)	계약환율 (KRW/US\$)	지급이자율	계약시작일	계약만기일 (*)
통화스왑	한국시티은행	5,000,000	1,296.1	4.94%	2022.07.28	2023.07.28
	한국시티은행	3,000,000	1,369.0	3.93%	2022.09.06	2023.09.06
합 계		8,000,000				

(*) 당분기 중 계약 종료 되었습니다.

32. 특수관계자

(1) 지배·종속기업 등 특수관계자 현황

1) 보고기간종료일 현재 회사의 지배기업은 (주)경동원(지분율: 56.72%)입니다.

2) 보고기간종료일 현재 회사의 종속기업 현황은 다음과 같습니다.

회 사 명	지 분 율 (%)		비 고
	당분기말	전 기 말	
(주)경동에버런	100.0	100.0	
(주)경동티에스	100.0	100.0	
(주)경동폴리움	100.0	100.0	
타임기연아시아(주)	-	-	(*1)
Beijing Kyungdong Navien Heat Energy Equipment Co., Ltd.	100.0	100.0	
Navien Inc.	100.0	100.0	
NAVIEN RUS LLC	100.0	100.0	
NAVIEN UK LTD	100.0	100.0	
NAVIEN UBK LLC	100.0	100.0	
NAVIEN CANADA, INC.	-	-	(*2)
HEBEI KYUNGdong NAVIEN HEAT ENERGY EQUIPMENT CO.,LTD.	-	-	(*3)
NAVIEN MEXICO S.A. DE C.V.	99.0	-	(*4)

(*1) 보고기간종료일 현재 회사의 종속기업인(주)경동에버런이 100% 보유하고 있습니다.

(*2) 보고기간종료일 현재 회사의 종속기업인 Navien Inc.가 100% 보유하고 있습니다.

(*3) 보고기간종료일 현재 회사의 종속기업인 Beijing Kyungdong Navien Heat EnergyEquipment Co., Ltd.가 100% 보유하고 있습니다.

(*4) 전기말 현재 종속기업인 Navien Inc.가 지분을 보유한 손자회사였으나, 당기 중 유상증자시 회사가 추가로 지분을 취득하였습니다.

3) 회사의 종속기업 외의 주요 특수관계자는 다음과 같습니다.

구 분	당분기말	전 기 말	비 고
기 타 특수관계자	(주)경동인베스트	(주)경동인베스트	기 타
	(주)경동도시가스	(주)경동도시가스	기 타
	(주)경동에너지아이	(주)경동에너지아이	기 타
	(주)경동월드와이드	(주)경동월드와이드	기 타
	(주)원진월드와이드	(주)원진월드와이드	기 타

(2) 당분기와 전분기 중 특수관계자와의 매출·매입 등 중요한 거래내용은 다음과 같습니다
(당분기)

(단위: 천원)

구 분	회 사 명	매 출 등			매 입 등		
		매 출	유형자산	기타(*1)	매 입	용 역	기타(*2)
지배기업	(주)경동원	32,167	-	472,793	280,956	2,911,727	732,793
종속기업	(주)경동에너지버런	-	9,700	862,750	141,726,839	-	163,763
	(주)경동티에스	-	-	272,586	-	15,815,663	-
	(주)경동폴리움	-	-	82,678	65,189,140	-	119,204
	타임기연아시아(주)	-	-	-	2,862,719	-	237
	Beijing Kyungdong Navien Heat Energy Equipment Co., Ltd.	1,764,742	-	22,375	2,878,700	631,671	223,589
	Navien Inc.	344,316,387	-	36,539	489,622	-	8,106,570
	NAVIEN CANADA, INC.	39,971,508	-	-	-	-	284,207
	NAVIEN MEXICO S.A. DE C.V.	817,021	-	-	-	-	4,248
	NAVIEN RUS LLC	24,144,055	-	24,829	-	-	177,094
	NAVIEN UBK LLC	2,038,941	-	-	-	-	5,243
	NAVIEN UK LTD	9,693,741	-	-	-	-	692,756
기 타	(주)원진월드와이드	-	-	-	108,580	-	-
합 계		422,778,561	9,700	1,774,549	213,536,555	19,359,061	10,509,704

(전분기)

(단위: 천원)

구 분	회 사 명	매 출 등		매 입 등		
		매 출	기타(*1)	매 입	용 역	기타(*2)
지배기업	(주)경동원	57,848	469,896	52,132	2,222,028	1,137,461
종속기업	(주)경동에버런	-	538,523	155,621,184	-	171,001
	(주)경동티에스	-	239,037	-	13,517,093	16,447
	(주)경동폴리움	-	123,822	76,113,736	-	112,460
	Beijing Kyungdong Navien Heat Energy Equipment Co., Ltd.	10,366,701	22,268	2,276,321	-	998,185
	Navien Inc.	427,748,323	49,387	944,731	-	6,522,915
	NAVIEN CANADA, INC.	8,803,117	-	18,802	-	-
	NAVIEN RUS LLC	16,010,796	22,479	-	-	478,252
	NAVIEN UBK LLC	2,819,182	-	-	-	-
	Navien UK LTD	3,415,169	10,000	-	-	282,207
	(주)원진월드와이드	-	-	155,750	-	-
합 계		469,221,137	1,475,412	235,182,656	15,739,121	9,718,928

(*1) 임대수익 및 잡이익 등을 포함한 금액입니다.

(*2) 잡손실, 아파트서비스비, 지급수수료 및 경상개발비 등을 포함한 금액입니다.

(3) 당분기와 전분기 중 특수관계자와의 중요한 자금거래의 내용은 다음과 같습니다.

(당분기)

(단위: 천원)

구 분	회 사 명	배당금 수취	배당금 지급	현금출자
지배기업	(주)경동원	-	4,131,644	-
종속기업	NAVIEN UBK LLC	-	-	26,006
	NAVIEN MEXICO S.A. DE C.V.	-	-	2,489,058
	Navien UK LTD	-	-	-
기 타	(주)경동인베스트	24,686	-	-
	(주)경동도시가스	88,834	-	-
합 계		113,520	4,131,644	2,515,064

(전분기)

(단위: 천원)

구 분	회 사 명	배당금 수취	배당금 지급	현금출자	자금대여
지배기업	(주)경동원	-	3,718,479	-	-
종속기업	NAVIEN UBK LLC	-	-	920,430	-
	Navien UK LTD	-	-	-	783,660
기 타	(주)경동인베스트	24,686	-	-	-
	(주)경동도시가스	88,834	-	-	-
합 계		113,520	3,718,479	920,430	783,660

(4) 보고기간종료일 현재 특수관계자에 대한 중요한 채권·채무의 내용은 다음과 같습니다.

(당분기말)

(단위: 천원)

구 분	회 사 명	채 권(*2)			채 무		
		매출채권	대여금	기타채권(*1)	매입채무	임대보증금	기타채무(*1)
지배기업	(주)경동원	-	-	167,469	-	597,952	562,661
종속기업	(주)경동에버런	-	-	-	56,047,772	213,950	-
	(주)경동티에스	-	-	98,000	-	176,406	2,373,074
	(주)경동플리움	-	-	-	30,178,064	32,400	-
	타임기연아시아(주)	-	-	-	1,976,646	-	-
	Beijing Kyungdong Navien Heat Energy Equipment Co., Ltd.	31,379,838	-	27,537	1,071,239	-	257,584
	Navien Inc.	105,734,308	-	-	43,649	-	1,816,393
	NAVIEN CANADA, INC.	11,392,981	-	-	-	-	-
	NAVIEN MEXICO S.A. DE C.V.	833,704	-	-	-	-	-
	NAVIEN RUS LLC	22,837,965	-	-	-	-	-
	NAVIEN UBK LLC	4,753,771	-	33,901	-	-	-
	NAVIEN UK LTD	28,300,223	1,587,100	114,525	-	-	44,950
기 타	(주)원진월드와이드	-	-	-	43,076	-	-
합계		205,232,790	1,587,100	441,432	89,360,447	1,020,708	5,054,662

(전기말)

(단위: 천원)

구 분	회 사 명	채 권(*2)			채 무		
		매출채권	대여금	기타채권(*1)	매입채무	임대보증금	기타채무(*1)
지배기업	(주)경동원	-	-	62,908	41,380	573,290	464,646
종속기업	(주)경동에버런	-	-	-	29,666,080	214,483	-
	(주)경동티에스	-	-	98,000	0	135,901	1,562,717
	(주)경동폴리움	-	-	0	20,777,766	37,005	-
	Beijing Kyungdong Navien Heat Energy Equipment Co., Ltd.	42,248,052	-	5,157	24,132	-	479,752
	Navien Inc.	60,620,626	-	15,186	-	-	1,741,346
	NAVIEN CANADA, INC.	11,543,038	-	0	-	-	165,936
	NAVIEN RUS LLC	369,686	-	9,029	-	-	52,914
	NAVIEN UBK LLC	2,698,766	-	31,947	-	-	-
	NAVIEN UK LTD	17,426,560	1,543,005	107,037	-	-	193,761
기 타	(주)원진월드와이드	-	-	-	38,181	-	-
합 계		134,906,728	1,543,005	329,264	50,547,538	960,678	4,661,071

(*1) 미수금 및 미지급금 등을 포함하고 있습니다.

(*2) 보고기간종료일 현재 특수관계자 채권에 대한 손실충당금을 당분기말 51,091백만원(전기말 35,754백만원)을 설정하고 있습니다.

(5) 보고기간종료일 현재 회사가 특수관계자의 자금조달 등을 위하여 제공하고 있는 지급보증의 내용은 다음과 같습니다.

(당분기말)

(단위: 천원, 천EUR, 천CNY)

구 분	회 사 명	보 증 처	보증내용	보 증 금 액	
				한도금액	실행금액
지배기업	(주)경동원	서울보증보험	거래이행보증	39,936	39,936
종속기업	NAVIEN RUS LLC	KEB HNB RUS LLC	차입금근보증	EUR 5,000	EUR 4,000
	Beijing Kyungdong Navien Heat Energy Equipment Co., Ltd.	하나은행(중국)유한공사 북경순의지행	차입금근보증	CNY 108,000	CNY 90,000
		국민은행(중국)유한공사 북경순의지행	차입금근보증	CNY 33,000	CNY 30,000
		씨티은행 북경분행	차입금근보증	CNY 60,000	CNY 50,000
	Navien Inc.	씨티은행 N.A.	차입금근보증	USD 24,000	USD 10,000

(전기말)

(단위: 천원, 천EUR, 천CNY)

구 분	회 사 명	보 증 처	보증내용	보 증 금 액	
				한도금액	실행금액
지배기업	(주)경동원	서울보증보험	거래이행보증	60,827	60,827
종속기업	NAVIEN RUS LLC	KEB HNB RUS LLC	차입금근보증	EUR 5,000	EUR 4,000
	Beijing Kyungdong Navien Heat EnergyEquipment Co., Ltd.	하나은행(중국)유한공사 북경순의지행	차입금근보증	CNY 36,000	CNY 30,000
		하나은행(중국)유한공사 북경순의지행	차입금근보증	CNY 99,000	CNY 90,000
		씨티은행 북경분행	차입금근보증	CNY 60,000	CNY 50,000
	Navien Inc.	씨티은행 N.A	차입금근보증.	USD 24,000	USD 20,000

(6) 당분기와 전분기 중 회사가 주요 경영진(등기임원)에 대한 보상을 위해 비용으로 반영한 금액은 다음과 같습니다.

(단위: 천원)

구 분	당 분 기	전 분 기
단기급여	1,108,064	1,162,633
퇴직급여	192,398	234,524
합 계	1,300,462	1,397,157

33. 위험관리

(1) 재무위험관리

회사의 재무위험 관리는 영업활동에서 파생되는 시장위험, 신용위험 및 유동성위험을 최소화하는데 중점을 두고 있습니다. 회사는 이를 위하여 각각의 위험요인에 대해면밀하게 모니터링하고 대응하는 재무위험 관리정책 및 프로그램을 운영하고 있습니다.

재무위험 관리는 자금팀이 주관하고 있으며, 사업부, 국내외 종속회사와의 공조 하에주기적으로 재무위험의 측정, 평가 및 헷지 등을 실행하고 글로벌 재무위험 관리정책을 수립하여 운영하고 있습니다.

회사의 재무위험관리의 주요 대상인 금융자산은 현금 및 현금성자산, 단기금융상품, 기타포괄손익-공정가치측정 금융자산, 당기손익-공정가치측정 금융자산, 매출채권 및 기타수취채권 등으로 구성되어 있으며, 금융부채는 매입채무, 차입금 및 기타지급채무 등으로 구성되어 있습니다.

1) 시장위험

가. 외환위험

회사는 글로벌 영업활동을 수행함에 따라 보고통화와 다른 외화 수입, 지출이 발생하고 있습니다. 이로 인해 환율변동위험에 노출되는 환포지션의 주요 통화로는 USD, EUR, GBP, JPY, CNY, RUB, CAD 등이 있습니다.

회사는 영업활동에서 발생하는 환위험의 최소화를 위하여 수출입등의 경상거래 및 차입 등 자금거래시 현지통화로 거래하거나 입금 및 지출통화를 일치시키는 것을 원칙으로 함으로써 환포지션 발생을 최대한 억제하고 있습니다. 회사의 자금관리규정에서는 환위험의 정의, 측정주기, 관리주체, 관리절차 등을 정의하고 있습니다.

회사는 투기적 외환거래는 금지하고 있으며, 글로벌 환관리 시스템을 구축하여 각 개별회사의 환위험을 주기적으로 모니터링, 평가 및 관리하고 있습니다.

보고기간종료일 현재 회사의 외화금융자산 및 외화금융부채는 다음과 같습니다.

(단위: 외화)

구 분	당 분 기 말		전 기 말	
	외화금융자산	외화금융부채	외화금융자산	외화금융부채
USD	91,178,835	2,084,788	80,100,847	1,967,167
EUR	16,361,127	64,066	1,402,698	7,606
GBP	17,460,215	40,476	11,710,241	8,345
JPY	-	102,517,210	-	85,959,600
CNY	201,763,144	7,453,302	248,747,355	2,917,945
RUB	534,258	-	534,258	-
CAD	15,790,709	-	19,063,681	-

법인세차감전 손익에 영향을 미치는 환율효과는 보고통화인 원화에 대한 다른 통화들의 변동효과 합계로 계산된 것입니다. 환위험에 노출되어 있는 자산에 대한 환율변동위험은 해당 통화의 5% 절상 및 절하인 경우를 가정하여 계산하였습니다.

(단위: 천원)

구 분	당 분 기 말		전 기 말	
	절상시	절하시	절상시	절하시
외화금융자산	11,365,445	(11,365,445)	9,213,502	(9,213,502)
외화금융부채	(262,961)	262,961	(193,240)	193,240
순효과	11,102,484	(11,102,484)	9,020,262	(9,020,262)

나. 주가변동 위험

회사는 전략적 목적 등으로 기타포괄손익-공정가치측정 금융자산으로 분류된 지분증권에 투자하고 있습니다. 이를 위하여 직접적 또는 간접적 투자수단을 이용하고 있으며, 지분증권에서 발생하는 가격변동위험에 노출되어 있습니다. 보고기간종료일 현재 상장된 기타포괄손익-공정가치측정 지분증권은 당분기말 4,659백만원(전기말 5,811백만원)입니다.

보고기간종료일 현재 지분증권(상장주식)의 주가가 1% 증가 및 감소할 경우 당분기와 전기 기타포괄손익의 변동금액은 각각 45백만원 및 58백만원입니다.

다. 이자율 위험

이자율 위험은 미래 시장 이자율 변동에 따라 예금 또는 차입금 등에서 발생하는 이자수익 및 이자비용이 변동될 위험으로서 이는 주로 변동금리부 조건의 차입금과 예금에서 발생하고 있습니다. 회사의 이자율위험관리 목표는 이자율 변동으로 인한 불확실성과 순이자비용의 최소화를 추구함으로써 기업의 가치를 극대화하는데 있습니다.

회사는 보고기간종료일 현재 보유중인 변동이자부 예금 및 변동금리 차입금에 대해 이자율 위험에 노출되어 있으나 주기적으로 국내외 금리동향 모니터링을 실시하여 이에 대한 대응 방안을 수립하고 있으며 변동금리부 조건의 차입금과 예금을 적절히 운영함으로써 이자율변동에 따른 순이자비용 증가위험을 최소화하고 있습니다.

보고기간종료일 현재 다른 모든 변수가 일정하고 이자율이 0.5% 변동하는 경우를 가정할 때 이자율변동이 변동금리부 예금 및 차입금으로 부터 9개월간 발생하는 이자수익과 이자비용에 미치는 영향은 다음과 같습니다.

(단위: 천원)

구 분	당 분 기		전 분 기	
	0.5% 상승시	0.5% 하락시	0.5% 상승시	0.5% 하락시
이자수익	192,446	(192,446)	22,608	(22,608)
이자비용	(225,000)	225,000	(571,607)	571,607
순 효 과	(32,554)	32,554	(548,999)	548,999

2) 신용위험

신용위험은 통상적인 거래 및 투자활동에서 발생하며 고객 또는 거래상대방이 계약조건상의 의무사항을 지키지 못하였을 때 발생합니다. 이러한 신용위험을 관리하기 위하여 고객과 거래상대방의 재무상태와 과거 경험 및 기타요소들을 고려하여 주기적으로 재무신용도를 평가하고 있으며 고객과 거래상대방 각각에 대한 신용한도를 설정, 관리하고 있습니다.

신용위험은 금융기관과의 거래에서도 발생할 수 있으며 해당거래는 현금및현금성자산, 각종 예금 그리고 파생금융상품 등의 금융상품 거래를 포함합니다. 이러한 위험을 줄이기 위해서 회사는 국제신용등급이 높은 은행들에 대해서만 거래를 하는 것을 원칙으로 하고 있으며, 기존에 거래가 없는 금융기관과의 신규거래는 자금팀의 승인,관리, 감독하에 이루어지고 있습니다.

보고기간종료일 현재 회사의 채권 중 주요 5대 고객이 차지하는 비중과 금액은 각각 당분기말은 79.25%, 195,529백만원이고, 전기말은 80.62%, 134,537백만원입니다.

3) 유동성 위험

유동성 위험은 회사의 경영환경 또는 금융시장의 악화로 인해 회사가 부담하고 있는 단기 채무를 적기에 이행하지 못할 위험으로 정의합니다.

회사는 유동성 위험을 선제적으로 관리하기 위해 현금흐름 및 유동성 계획 등에 대해주기적으로 예측하고 이에 따른 대응방안을 수립하고 있습니다. 또한 적정규모의 예금과 금융기관 약정한도를 보유함으로써 향후 발생 가능한 자금경색에 따른 유동성 위험에 대처하고 있습니다.

당분기말 현재 회사의 유동자산 중 현금및현금성자산과 금융기관예치금의 보유규모는 당분기말 41,755백만원(전기말 47,384백만원)이며, 한국수출입은행 및 KEB하나은행 등과 총 155,000백만원규모의 차입약정 한도를 유지하고 있습니다. 당분기말 현재 회사의 차입금 총액은 60,000백만원으로 차입금의 만기별 현금흐름 정보는 '주석13'에 기재되어 있습니다.

(2) 자본위험관리

회사의 자본위험관리는 건전한 자본구조의 유지를 통한 주주이익의 극대화를 목적으로 하고 있으며, 최적 자본구조 달성을 위해 부채비율, 순차입금비율 등의 재무비율을 매월 모니터링 하여 필요한 경우 적절한 재무구조 개선방안을 실행하고 있습니다.

보고기간종료일 현재의 부채비율, 순차입금비율은 다음과 같습니다.

(단위: 천원)

구 분	당분기말	전 기 말
부채(a)	372,958,015	308,958,319
자본(b)	446,453,601	407,186,699
현금및현금성자산 및 유동성 금융기관예치금(c)	41,754,748	47,384,430
차입금(d)	60,000,000	71,338,400
부채비율(a/b)	83.54%	75.88%
순차입금비율(d-c)/b	4.09%	5.88%

6. 배당에 관한 사항

가. 배당정책

지속적인 이익실현을 통하여 미래 성장을 위한 사업투자와 주주환원을 균형있게 고려하여 배당을 실시하고 있으며 “안정성”과 “예측가능성”을 배당정책의 기준으로 삼고있습니다. 당사는 주당 배당금의 하향 조정을 지양하고 최소 전년과 동일하거나 완만하게 증가하는 수준의 안정적인 배당으로 제43기~제48기 결산배당시 매년 주당 배당금을 50원씩 상향하였고, 제49기 결산배당은 제48기 대비 주당 배당금을 100원 상향, 직전년도는 주당 배당금을 50원 상향하였습니다. 또한 29개 사업년도 연속 결산배당을 실시하여 주주가 배당실시 유무에 대하여 예측 가능하도록 노력하고 있습니다. 당사는 앞으로도 재무상태, Cash Flow, 사업환경 변화, 투자계획 등을 검토하여 장기적인 관점에서 기업의 성장과 주주환원 및 주주가치 극대화를 위해 노력해 나갈 것 입니다.

나. 주요배당지표

구 분	주식의 종류	당기	전기	전전기
		제51기 3분기	제50기	제49기
주당액면가액(원)		1,000	1,000	1,000
(연결)당기순이익(백만원)		60,761	53,582	80,658
(별도)당기순이익(백만원)		47,725	43,696	62,279
(연결)주당순이익(원)		4,204	3,707	5,898
현금배당금총액(백만원)		-	7,226	6,504
주식배당금총액(백만원)		-	-	-
(연결)현금배당성향(%)		-	13.49	8.06
현금배당수익률(%)	보통주	-	1.45	0.84
	우선주	-	-	-

주식배당수익률(%)	보통주	-	-	-
	우선주	-	-	-
주당 현금배당금(원)	보통주	-	500	450
	우선주	-	-	-
주당 주식배당(주)	보통주	-	-	-
	우선주	-	-	-

다. 과거 배당 이력

(단위: 회, %)

연속 배당횟수		평균 배당수익률	
분기(중간)배당	결산배당	최근 3년간	최근 5년간
-	29	0.50	0.55

※ 연속배당횟수는 전자공시시스템에서 확인 가능한 1994년(제22기)부터 산출한 횟수입니다.

7. 증권의 발행을 통한 자금조달에 관한 사항

7-1. 증권의 발행을 통한 자금조달 실적

[지분증권의 발행 등과 관련된 사항]

가. 증자(감자)현황

(기준일 : 2023년 09월 30일)

(단위 : 원, 주)

주식발행 (감소)일자	발행(감소) 형태	발행(감소)한 주식의 내용				비고
		종류	수량	주당 액면가액	주당발행 (감소)가액	
2020년 11월 01일	-	보통주식	865,220	1,000	-	합병으로 인한 신주발행
2021년 10월 22일	-	보통주식	963,862	1,000	-	포괄적 주식교환으로 인한 신주발행

나. 미상환 전환사채 발행현황

-해당사항 없음.

다. 미상환 신주인수권부사채 등 발행현황

-해당사항 없음.

라. 미상환 전환형 조건부자본증권 등 발행현황

-해당사항 없음.

[채무증권의 발행 등과 관련된 사항]

채무증권 발행실적

- 해당사항 없음

채무증권 발행실적

(기준일 : 2023년 09월 30일)

(단위 : 원, %)

발행회사	증권종류	발행방법	발행일자	권면(전자등록)총액	이자율	평가등급 (평가기관)	만기일	상환 여부	주관회사
-	-	-	-	-	-	-	-	-	-
-	-	-	-	-	-	-	-	-	-
합 계	-	-	-	-	-	-	-	-	-

기업어음증권 미상환 잔액

- 해당사항 없음

기업어음증권 미상환 잔액

(기준일 : 2023년 09월 30일)

(단위 : 원)

잔여만기		10일 이하	10일초과 30일이하	30일초과 90일이하	90일초과 180일이하	180일초과 1년이하	1년초과 2년이하	2년초과 3년이하	3년 초과	합 계
미상환 잔액	공모	-	-	-	-	-	-	-	-	-
	사모	-	-	-	-	-	-	-	-	-
	합계	-	-	-	-	-	-	-	-	-

단기사채 미상환 잔액

- 해당사항 없음

단기사채 미상환 잔액

(기준일 : 2023년 09월 30일)

(단위 : 원)

잔여만기		10일 이하	10일초과 30일이하	30일초과 90일이하	90일초과 180일이하	180일초과 1년이하	합 계	발행 한도	잔여 한도
미상환 잔액	공모	-	-	-	-	-	-	-	-
	사모	-	-	-	-	-	-	-	-
	합계	-	-	-	-	-	-	-	-

회사채 미상환 잔액

- 해당사항 없음

회사채 미상환 잔액

(기준일 : 2023년 09월 30일)

(단위 : 원)

잔여만기		1년 이하	1년초과 2년이하	2년초과 3년이하	3년초과 4년이하	4년초과 5년이하	5년초과 10년이하	10년초과	합 계
미상환 잔액	공모	-	-	-	-	-	-	-	-
	사모	-	-	-	-	-	-	-	-
	합계	-	-	-	-	-	-	-	-

신종자본증권 미상환 잔액

- 해당사항 없음

신종자본증권 미상환 잔액

(기준일 : 2023년 09월 30일)

(단위 : 원)

잔여만기		1년 이하	1년초과 5년이하	5년초과 10년이하	10년초과 15년이하	15년초과 20년이하	20년초과 30년이하	30년초과	합 계
미상환 잔액	공모	-	-	-	-	-	-	-	-
	사모	-	-	-	-	-	-	-	-
	합계	-	-	-	-	-	-	-	-

조건부자본증권 미상환 잔액

(기준일 : 2023년 09월 30일)

(단위 : 원)

잔여만기		1년 이하	1년초과 2년이하	2년초과 3년이하	3년초과 4년이하	4년초과 5년이하	5년초과 10년이하	10년초과 20년이하	20년초과 30년이하	30년초과	합 계
미상환 잔액	공모	-	-	-	-	-	-	-	-	-	-
	사모	-	-	-	-	-	-	-	-	-	-
	합계	-	-	-	-	-	-	-	-	-	-

7-2. 증권의 발행을 통해 조달된 자금의 사용실적

가. 공모자금의 사용내역

- 해당사항 없음

나. 사모자금의 사용내역

- 해당사항 없음

다. 미사용자금의 운용내역

- 해당사항 없음

8. 기타 재무에 관한 사항

1. 재무제표 이용에 유의하여야 할 사항

가. 합병에 관한 사항

당사는 2020년 8월 14일자이사회 결의에 따라 2020년 11월 1일을 합병기일로 하여 당사의 지배기업인 (주)경동원의 종속기업인 (주)경동전자를 흡수합병하였습니다.

합병에 관한 자세한 사항은 'XI. 그 밖에 투자자 보호를 위하여 필요한 사항' 의 '4-2. 합병등의 사후 정보'를 참고하여 주시기바랍니다

나. 포괄적 주식교환에 관한 사항

당사는 2021년 7월 16일자 이사회 결의에 따라 2021년 10월 1일을 주식교환일로 하여 (주)경동원에서 PL(플라스틱) 사업부문을 물적분할(분할기준일: 2021년 7월 1일)하여 설립한 (주)경동폴리움과 주식포괄교환을 하였습니다.

포괄적 주식교환에 관한 자세한 사항은 'XI. 그 밖에 투자자 보호를 위하여 필요한 사항' 의 '4-2. 합병등의 사후 정보'를 참고하여 주시기바랍니다

2. 대손충당금 설정현황(연결기준)

가. 최근 3사업연도의 계정과목별 대손충당금 설정내역

(단위 : 백만원,%)

구 분	계정과목	채권 금액	대손충당금	대손충당금 설정률
제51기 3분기	매출채권	149,843	17,401	11.61%
	미수금	11,719	3,063	26.13%
	미수수익	371	-	-
	단기대여금	15	-	-
	장기매출채권	3,811	2,951	77.42%
	장기미수금	-	-	-
	장기대여금	270	-	0.00%
	합 계	166,030	23,414	14.10%
제50기	매출채권	115,427	10,368	8.98%
	미수금	9,600	3,720	38.75%
	미수수익	59	-	-
	단기대여금	82	-	-
	장기매출채권	3,581	410	11.45%
	장기미수금	-	-	-
	장기대여금	258	-	-
	합 계	129,006	14,498	11.24%
제49기	매출채권	130,509	4,304	3.30%
	미수금	17,951	325	1.81%
	미수수익	15	-	-
	단기대여금	-	-	-
	장기매출채권	20,647	1,280	6.20%
	장기미수금	-	-	-
	장기대여금	215	-	-
	합 계	169,337	5,910	3.49%

나. 최근 3사업연도의 대손충당금 변동현황

구 분	제51기 3분기	제50기	제49기
1. 기초 대손충당금 잔액합계	14,498	5,910	1,550
2. 순대손처리액(①－②±③)	(-)2,206	(-)988	1,658
① 대손처리액(상각채권액)		-	-
② 상각채권회수액		-	-
③ 기타증감액	(-)2,206	(-)988	1,658
3. 대손상각비 계상(환입)액	11,121	9,577	2,702
4. 기말 대손충당금 잔액합계	23,414	14,498	5,910

다. 매출채권관련 대손충당금 설정방침

(1) 대손충당금 설정방침

당사는 유의적인 금융요소가 있는 매출채권등에 대하여 전체기간 기대신용손실에 해당하는 금액으로 손실충당금을 측정하고, 보고기간 말 현재 신용위험이 낮은 경우 신용위험이 유의적으로 증가하지 않은 것으로 보는 간편법을 적용하고 있습니다. 재무상태표일 현재의 매출채권과 기타채권 잔액에 대하여 과거의 대손경험률과 장래의 대손예상액을 기초로 대손충당금을 설정하고 있습니다.

(2) 대손경험률 산정근거

- 과거 3개년 채권 연령분석 및 실제 대손 발생액을 근거로 roll-rate 방식을 통해 대손경험률을 산정하여 설정
- 과산, 부도, 강제집행 등 회수가 불투명한 채권은 100%로 산정
- 장기채권 및 기타채권은 회수가능성, 담보설정여부 등에 따라 채권잔액의 1~100%범위에서 개별적으로 대손 추산액 산정

라. 당해 사업연도말 현재 경과기간별 매출채권잔액 현황

(단위 :백만원)

구분/경과기간		6월 이하	6월 초과 1년 이하	1년 초과 3년 이하	3년 초과	계
금액	일반	130,823	4,300	14,330	351	149,804
	특수관계자	39	-	-	-	39
	계	130,862	4,300	14,330	351	149,843
구성비율		87.3%	2.9%	9.6%	0.2%	100%

3. 재고자산의 보유 및 실사내역 등

가. 최근 3사업연도의 재고자산의 사업부문별 보유현황

(단위 :백만원)

사업부문	계정과목	제51기 3분기	제50기	제49기	비고
보일러	상품	44,576	61,098	17,900	-

	제품	165,903	127,962	150,459	-
	반제품	27,316	24,972	21,321	-
	원재료	86,726	95,285	66,772	-
	저장품	510	449	334	-
	미착품	4,451	2,172	5,483	-
	합 계	329,481	311,939	262,270	-
총자산대비 재고자산 구성비율(%) [재고자산÷기말자산총계×100]		29.9	30.6	28.1	-
재고자산회전율(회수) [연환산 매출원가÷{(기초재고+기말재고) ÷2}]		1.98	2.41	3.11	-

나. 재고자산의 실사내역 등

(1) 실사일자

연결기업은 보고기간종료일 기준으로 재고실사를 진행하였습니다.

(2) 재고실사시 전문가의 참여 또는 감사인의 입회여부 등

월, 분기 및 반기 재고실사 시에는 외부감사인의 입회없이, 회사 내부 재고실사 규정에 따라 실시하고 있습니다.

(3) 장기체화재고 등 내역

재고자산에 대한 평가내역은 다음과 같습니다.

(단위 : 백만원)

계정과목	취득원가	보유금액	평가충당금	당기말잔액	비 고
상품	52,393	52,393	(7,817)	44,576	-
제품	171,801	171,801	(5,899)	165,903	-
반제품	28,728	28,728	(1,412)	27,316	-
원재료	92,442	92,442	(5,717)	86,726	-
저장품	525	525	(15)	510	-
미착품	4,451	4,451		4,451	-
합 계	350,341	350,341	(20,860)	329,481	-

4. 공정가치 평가내역

연결실체는 공정가치 측정에 사용된 투입변수에 따라 다음과 같은 공정가치 서열체계로 분류하고 있습니다

- 1) '수준 1'은 동일한 자산이나 부채에 대한 활성시장의 (조정되지 않은) 공시가격을 사용하여 도출되는 공정가치입니다.
- 2) '수준 2'는 직접적 또는 간접적으로 관측가능한, 자산이나 부채에 대한 투입변수를 사용하여 도출되는 공정가치입니다.

3) '수준 3'은 자산이나 부채에 대하여 관측가능한 시장정보에 근거하지 않은 투입변수(관측 불가능한 변수)를 사용하는 평가기법으로부터 도출되는 공정가치입니다.

보고기간종료일 현재 공정가치로 측정되는 연결실체 금융상품의 공정가치 서열체계에 따른 수준별 공시는 다음과 같습니다.

(당기말)

(단위: 천원)

구분	수준 1	수준 2	수준 3	합계
① 자산				
당기손익-공정가치 측정 금융자산	-	148,839	95,307	244,146
기타포괄손익-공정가치 측정 금융자산	5,795,375	-	12,224,757	18,020,132
② 부채				

(전기말)

(단위: 천원)

구분	수준 1	수준 2	수준 3	합계
금융자산	-	-	-	-
당기손익-공정가치 측정 금융자산	-	234,528	-	234,528
기타포괄손익-공정가치 측정 금융자산	7,477,736	351	12,069,079	19,547,166
파생상품자산	-	23,386	-	23,386
금융부채	-	-	-	-
파생상품부채	-	501,759	-	501,759

활성시장에서 거래되는 금융상품의 공정가치는 보고기간말 현재 고시되는 시장가격에 기초하여 산정됩니다. 거래소, 판매자, 중개인, 산업집단, 평가기관 또는 감독기관을 통해 공시가격이 용이하게 그리고 정기적으로 이용가능하고, 그러한 가격이 독립된 당사자 사이에서 정기적으로 발생한 실제 시장거래를 나타낸다면, 이를 활성시장으로 간주합니다. 연결실체가 보유하고 있는 금융자산의 공시되는 시장가격은 매입호가입니다. 이러한 상품들은 '수준 1'에 포함되며, '수준 1'에 포함된 상품들은 기타포괄손익-공정가치 측정 금융자산으로 분류된 상장된 지분상품으로 구성됩니다.

연결실체는 활성시장에서 거래되지 아니하는 금융상품의 공정가치에 대하여 평가기법을 사용하여 결정하고 있습니다. 연결실체는 다양한 평가기법을 활용하고 있으며 보고기간말에 현재 시장 상황에 근거하여 가정을 수립하고 있습니다. 이러한 평가기법은 가능한 한 관측가능한 시장정보를 최대한 사용하고 기업특유정보를 최소한으로 사용합니다. 이때, 해당 상품의 공정가치 측정에 요구되는 모든 유의적인 투입 변수가 관측가능하다면 해당 상품은 '수준 2'에 포함됩니다.

만약 하나 이상의 유의적인 투입 변수가 관측가능한 시장정보에 기초한 것이 아니라면 해당

상품은 '수준 3'에 포함됩니다.

보고기간종료일 현재 서열체계 '수준 2'로 분류되는 금융상품에 대하여 사용된 가치평가기법은 출자조합이 고시하는 지분평가액과 장외시장(K-OTC) 거래가격을 사용하였습니다.

연결실체는 '수준 3'으로 분류되는 공정가치 측정을 포함하여 재무보고 목적의 공정가치를 측정하고 있습니다. 재무보고 일정에 맞추어 공정가치 평가과정 및 그 결과에 대해 협의하고 있고, 공정가치 수준간 이동을 발생시키는 사건이나 상황의 변동이 일어난 보고기간 종료일에 수준변동을 인식하고 있습니다.

보고기간종료일 현재 서열체계 '수준 3'으로 분류되는 금융상품에 대하여 사용된 가치평가기법은 현금흐름할인모형이며 투입변수는 가중평균자본비용입니다.

연결실체의 금융상품 중 활성시장에서 공시되는 시장가격이 없고 장부금액이 공정가치의 합리적인 근사치에 해당하는 금융상품의 경우 상기 공정가치 서열체계 및 측정방법 등 공시에 포함되지 아니하였습니다.

5. 수주계약 현황

- 당사는 공사수익금액이 전기 매출액의 5% 이상인 계약별 정보 등에 관한 수주산업 공시대상에 해당하는 사항이 없으므로 공시하지 아니합니다.

IV. 이사의 경영진단 및 분석의견

- 기업공시서식 작성기준에 따라 분,반기보고서의 본항목 기재를 생략합니다.

V. 회계감사인의 감사의견 등

1. 외부감사에 관한 사항

1. 회계감사인의 명칭 및 감사의견(검토의견 포함한다. 이하 이 조에서 같다)을 다음의 표에 따라 기재한다.

삼덕회계법인은 당사의 제51기 3분기 검토를 수행하였고, 검토 결과 재무제표에 한국채택 국제회계기준 제1034호(중간재무보고)에 따라 중요성의 관점에서 공정하게 표시하지 않은 사항이 발견되지 아니하였습니다.

1) 연결재무제표

사업연도	감사인	감사의견	강조사항 등	핵심감사사항
제51기 3분기(당기)	삼덕회계법인	한국채택국제회계기준 제1034호 '중간재무보고'에 따라 중요성의 관점에서 공정하게 표시하지 않은 사항이 발견되지 아니함	해당사항 없음	-
제50기(전기)	신한회계법인	적정	해당사항 없음	현금창출단위에 대한 손상평가
제49기(전전기)	신한회계법인	적정	해당사항 없음	종속기업투자주식 손상평가

2) 별도재무제표

사업연도	감사인	감사의견	강조사항 등	핵심감사사항
제51기 3분기(당기)	삼덕회계법인	한국채택국제회계기준 제1034호 '중간재무보고'에 따라 중요성의 관점에서 공정하게 표시하지 않은 사항이 발견되지 아니함	해당사항 없음	-
제50기(전기)	신한회계법인	적정	해당사항 없음	종속기업투자주식 손상평가
제49기(전전기)	신한회계법인	적정	해당사항 없음	종속기업투자주식 손상평가

2. 감사용역 체결현황은 다음의 표에 따라 기재한다. (단위:천원)

사업연도	감사인	내 용	감사계약내역		실제수행내역	
			보수	시간	보수	시간
제51기(3분기)	삼덕회계법인	중간재무제표에 대한 검토 개별재무제표에 대한 감사 연결재무제표에 대한 감사 내부관리제도에 대한 감사	480,000	3,543시간	264,000	1,949시간
제50기(전기)	신한회계법인	중간재무제표에 대한 검토 개별재무제표에 대한 감사 연결재무제표에 대한 감사 내부관리제도에 대한 감사	210,000	2,500시간	210,000	2,457시간

제49기(전전기)	신한회계법인	중간재무제표에 대한 검토 개별재무제표에 대한 감사 연결재무제표에 대한 감사 내부관리제도에 대한 감사	180,000	2,600시간	180,000	2,457시간
-----------	--------	------------------------------------------------------------------	---------	---------	---------	---------

3. 회계감사인과의 비감사용역 계약체결 현황은 다음의 표에 따라 기재한다.
(단위:천원)

사업연도	계약체결일	용역내용	용역수행기간	용역보수	비고
제51기 당분기 (당분기)	2023년 03월	2022년 귀속 법인세 세무조정업무	2023년 03월	10,000	신한회계법인
제50기(전기)	2022년 03월	2021년 귀속 법인세 세무조정업무	2022년 03월	8,500	신한회계법인
제49기(전전기)	2021년 03월	2020년 귀속 법인세 세무조정업무	2021년 03월	8,500	신한회계법인

4. 재무제표 중 이해관계자의 판단에 상당한 영향을 미칠 수 있는 사항에 대해 내부감사기구가 회계감사인과 논의한 결과를 다음의 표에 따라 기재한다.

구분	일자	참석자	방식	주요 논의 내용
1	2023년 10월 27일	회사: 감사 및 회계팀장 총 2명 감사인: 담당이사 외 총 2명	대면회의	- 감사인의 독립성 준수사실에 관한 진술 - 분기검토 경과 사항에 대한 협의 - 연간감사 계획
2	2023년 07월 21일	회사: 감사 및 회계팀장 총 2명 감사인: 담당이사 외 총 2명	대면회의	- 감사인의 독립성 준수사실에 관한 진술 - 반기검토 경과 사항에 대한 협의 - 연간감사 계획
3	2023년 04월 20일	회사: 감사 및 회계팀장 총 2명 감사인: 담당이사 외 총 2명	대면회의	- 감사인의 독립성 준수사실에 관한 진술 - 분기검토 경과 사항에 대한 협의 - 연간감사 계획

5. 조정협의회내용 및 재무제표 불일치정보
- 해당사항 없음

6. 회계감사인으로부터 적정의견 이외의 감사의견을 받은 종속회사
- 해당사항 없음.

7. 회계감사인의 변경에 관한 사항
<주식회사 등의 외부감사에 관한 법률> 제11조 제1항에 의거, 외부감사인이 삼덕회계법인으로 지정되었습니다.

지정사유	지정사업연도	지정감사인
주기적지정	2023.01.01 ~ 2023.12.31	삼덕회계법인

2. 내부통제에 관한 사항

1. 외부감사인의 내부회계관리제도 감사 또는 검토의견

사업연도	외부감사인	감사(검토)의견	지적사항
제51기 3분기 (3분기)	삼덕회계법인	해당사항 없음	해당사항 없음
제50기(전기)	신한회계법인	회사의 내부회계관리제도는 2022년 12월 31일 현재 「내부회계관리제도 설계 및 운영 개념체계」에 따라 중요성의 관점에서 효과적으로 설계 및 운영되고 있습니다.	해당사항 없음
제49기(전전기)	신한회계법인	회사의 내부회계관리제도는 2022년 12월 31일 현재 「내부회계관리제도 설계 및 운영 개념체계」에 따라 중요성의 관점에서 효과적으로 설계 및 운영되고 있습니다.	해당사항 없음

2. 내부통제구조의 평가

- 해당사항 없음

VI. 이사회 등 회사의 기관에 관한 사항

1. 이사회에 관한 사항

1. 이사회 구성개요

2023년 9월 30일 당사의 이사회는 사내이사 4인, 사외이사 3인으로 총 7명의 이사로 구성되어 있으며 이사회내에는 경영위원회가 설치되어 운영중입니다.

1) 사외이사 및 그 변동현황

(단위 : 명)

이사의 수	사외이사 수	사외이사 변동현황		
		선임	해임	중도퇴임
7	3	-	-	-

각 이사의 주요 이력 및 담당업무는 『Ⅷ.임원 및 직원 등에 관한 사항』을 참조하시기 바랍니다.

이사회 의장	대표이사 겸직여부	이사회 의장 선임사유
사내이사 손연호	겸직	대표이사가 이사회 의장을 수행함으로써 이사회가 보다 효율적이고 원활하게 운영될 수 있도록 함

2. 중요 의결사항

회사	개최일자	의안내용	가결여부	사내이사의 성명				사외이사의 성명		
				손연호 (출석률: 100%)	김종욱 (출석률: 100%)	김용범 (출석률: 100%)	손흥락 (출석률: 100%)	손양훈 (출석률: 100%)	양송문 (출석률: 100%)	홍준기 (출석률: 100%)
1	2023-02-14	1. 보고사항 ① 내부회계관리제도 운영실태 보고 ② 경영위원회 개최 현황 보고 ③ 2022년도 경영실적 보고 ④ 2022년 준법지원활동 결과 및 2023년도 계획 보고 ⑤ 서탄 제2일반산업단지 조성 보고	보고	-	-	-		-	-	-
		2. 제50기 재무제표(연결재무제표 포함) 및 영업보고서 승인의 건	가결	찬성	찬성	찬성	찬성	찬성	찬성	찬성
		3. 2023년도 경영계획 승인의 건	가결	찬성	찬성	찬성	찬성	찬성	찬성	찬성
		4. 2022년도 안전보건관리 활동 실적 및 2023년 계획 승인의 건	가결	찬성	찬성	찬성	찬성	찬성	찬성	찬성
		5. 2022년도 이사회 및 이사 자기 평가의 건	가결	찬성	찬성	찬성	찬성	찬성	찬성	찬성
2	2023-02-28	1. 보고사항 ① 내부회계관리제도 운영실태 평가보고 ② 2022년도 이사회 및 이사 자기 평가 결과 보고	보고	-	-	-	-	-	-	-

		③ 지속가능경영 중대 이슈 관리 방안 보고								
		2. 제50기 정기주주총회 소집의 건	가결	찬성	찬성	찬성	찬성	찬성	찬성	찬성
		3. 제50기 정기주주총회 회의목적사항 심의의 건 <보고사항> - 영업보고 - 감사보고 - 내부회계관리제도 운영실태 보고 <부의 안건> - 제1호 의안: 제50기 재무제표(이익잉여금 처분계산서(안)포함) 및 연결재무제표 승인의 건 - 제2호 의안: 정관 일부 변경 승인의 건 - 제3호 의안: 감사 선임의 건 - 제4호 의안: 이사 보수 한도 승인의 건 - 제5호 의안: 감사 보수 한도 승인의 건	가결	찬성	찬성	찬성	찬성	찬성	찬성	찬성
		4. 전자투표제도 도입 승인의 건	가결	찬성	찬성	찬성	찬성	찬성	찬성	찬성
3	2023-03-29	1. 보고사항 ① 이사회 역량구성표 보고	보고	-	-	-	-	-	-	-
		2. 이사회 의장 선임의 건	가결	찬성	찬성	찬성	찬성	찬성	찬성	찬성
		3. 이사 보직 및 보수 결정의 건	가결	찬성	찬성	찬성	찬성	찬성	찬성	찬성
4	2023-05-15	1. 보고사항 ① 경영위원회 개최 현황 보고	보고	-	-	-	-	-	-	-
		2. 2023년 1/4분기 재무제표(연결재무제표 포함) 승인의 건	가결	찬성	찬성	찬성	찬성	찬성	찬성	찬성
5	2023-08-11	1. 보고사항 ① 경영위원회 개최 현황 보고 ② 2022 지속가능경영보고서 발간 보고	보고	-	-	-	-	-	-	-
		2. 2023년 2/4분기 재무제표(연결재무제표 포함) 승인의 건	가결	찬성	찬성	찬성	찬성	찬성	찬성	찬성

3. 이사회내의 위원회

1) 구성현황

위원회명	구 성	소속 이사명	위원장	설치목적 및 권한사항	비고
경영위원회	사내이사 4인	손연호, 김종욱, 김용범, 손흥락	손연호	하단 기재내용 참고	-

※ 2023년 9월 30일 기준입니다.

2) 설치 목적 및 권한

- ① 목적 : 신속하고 원활한 의사결정
 ② 권한 : 이사회 결의사항 중 법령 또는 정관에 정하여진 것을 제외하고 이사회 결의로서 경영위원회에 그 결정을 위임한 사항의 심의, 의결함.

3) 이사회내의 위원회 활동내역

위원회명	개최일자	의안내용	가결여부	사내이사의 성명			
				손연호 (출석률:)	김종욱 (출석률:)	김용범 (출석률:)	손흥락 (출석률:)

				100%)	100%)	100%)	100%)
경영위원회	2023-01-13	1. 2023 격려금 지급 승인의 건	가결	찬성	찬성	찬성	찬성
	2023-03-30	1. 유동자금 대출 관련 연대보증입보의 건	가결	찬성	찬성	찬성	찬성
	2023-06-22	1. 영국법인 금전대차계약 연장의 건	가결	찬성	찬성	찬성	찬성
	2023-07-25	1. 유동자금 대출 관련 연대보증입보의 건	가결	찬성	찬성	찬성	찬성
	2023-08-22	1. 북경법인 채무보증 연장의 건	가결	찬성	찬성	찬성	찬성
	2023-09-22	1. 임원배상책임보험 가입의 건	가결	찬성	찬성	찬성	찬성

4. 이사의 독립성

1) 이사선임

이사는 주주총회에서 선임하며, 선임할 이사 후보자는 이사회가 선정하여 주주총회에 제출할 의안으로 확정하고 있습니다. 또한 이사 선임시 후보자의 성명·생년월일·추천인·최대주주와의 관계·후보자의 주된직업·약력·해당법인과 최근3년간 거래내역등을 투명하게 외부에 공시하며, 이러한 절차를 통하여 주주총회에서 선임된 이사의 현황(2023년 9월 30일 기준)은 아래와 같습니다.

직명	성명	선임배경	추천인	회사와의 거래	최대주주와의 관계	활동분야	임기(※)	연임여부	연임횟수
사내이사(대표이사)	손연호	당사에 대한 내부 사정에 정통하며 조직에 대한 높은 이해도, 내부 구성원들의 통합을 위한 지도력 및 리더십 발휘 가능	이사회	해당사항 없음	최대주주 최대주주의 임원	경영전반 총괄	2022.03.29~2024.03.28	연임	10
사내이사(대표이사)	김종욱	휴맥스 개발본부장, 한화테크윈 개발센터 연구소장 등을 통해 기술개발 관련 분야의 총본한 경험과 지식을 바탕으로 회사 발전에 기여	이사회	해당사항 없음	최대주주의 임원	생산, 품질, 개발, 구매, 안전, DT 총괄	2022.03.29~2024.03.28	연임	1
사내이사	김용범	당사 연구소장, 마케팅본부장, 해외법인장을 거치면서 사업전략, 기획 및 마케팅 경험을 두루 보유하여 폭넓고 다양한 역량을 보유	이사회	해당사항 없음	계열회사의 임원	영업-마케팅 총괄	2022.03.29~2024.03.28	연임	3
사내이사	손흥락	당사 전략사업팀장, 전략마케팅부문장 업무경험을 바탕으로 업계의 환경 변화에 적극적으로 대응할 수 있는 통합적인 전략을 수립하고 회사 가치 제고에 기여	이사회	해당사항 없음	주요주주 계열회사의 임원	구매조달 및 서비스 총괄	2022.03.29~2024.03.28	연임	3
사외이사	손양훈	에너지와 경제분야에서 활동한 전문가로서의 경험과 지식을 바탕으로 이사회에 참여하여, 대안제시를 통한 해당 기업의 경쟁력 제고에 기여	이사회	해당사항 없음	해당사항 없음	전사 경영전반 업무	2022.03.29~2024.03.28	연임	1
사외이사	양승문	한국금융지주 사외이사 및 삼성선물 경영지원부 상무이사직을 수행하며 쌓은 국내외 경제 흐름 및 금융시장 변화에 대한 높은 이해와 전문적인 지식을 기반으로 기업의 대외환경 변화 대처능력 제고에 기여	이사회	해당사항 없음	해당사항 없음	전사 경영전반 업무	2022.03.29~2024.03.28	신규	0
사외이사	홍준기	(주)코웨이 및 (주)경동나비엔 대표이사직을 수행하며 가정용 전기 기기 제조산업에 대하여 높은 이해와 전문적인 지식, 전사적인 조직운영 경험을 바탕으로 해당산업내 경쟁력 강화에 기여	이사회	해당사항 없음	해당사항 없음	전사 경영전반 업무	2022.03.29~2024.03.28	신규	0

(※) 이사의 임기는 취임후 2년내의 최종결산기에 관한 정기주주총회 종결시까지입니다.

2) 사외이사후보추천위원회

당사는 자산총액 2조원 미만으로 사외이사후보추천위원회를 설치하지 않았습니다.

5. 사외이사의 전문성

1) 사외이사 지원조직 현황

부서명	직위	근속연수(*)	지원업무 담당(*)	주요 활동내역
총무팀	부장	17년 3개월	4년 6개월	<ul style="list-style-type: none"> - 주주총회, 이사회, 위원회 운영 지원 - 사외이사 직무수행 지원 - 이사회 안건 관련 정보 제공 - 회의 진행을 위한 실무 지원 - 이사회 및 위원회의 회의내용 기록
	수석매니저	2년	2년	
	매니저	7개월	7개월	

(*) 근속연수 및 지원업무 담당 기간은 2023.09.30 기준입니다.

사외이사 교육 미실시 내역

사외이사 교육 실시여부	사외이사 교육 미실시 사유
미실시	분기별 결산 이사회를 통한 재무현황 및 영업활동에 대한 보고가 이뤄졌으며, 별도 교육 예정임

2. 감사제도에 관한 사항

1. 감사의 인적사항(2023년 9월 30일 기준)

성명	생년월일	추천인	주요경력	최대주주와의 관계	해당법인과의 최근3년간 거래내역
김도윤	1963. 04. 14	이사회	<ul style="list-style-type: none"> - 학력: 한양대학교 기계공학과(학사) - 경력: 현대자동차 투자관리팀장('09~'14) 현대자동차 비전경영실장('15~'18) 	해당사항 없음	해당사항 없음

2. 감사의 독립성

당사는 관련 법령 및 정관에 따라 운영 및 권한·책임 등을 내부감사규정에 정의하여 감사업무 수행하고 있습니다.

감사의 감사업무 수행 시 회계감사를 위해서는 재무제표 등 회계관련서류 및 회계법인의 감사절차와 감사결과를 검토하고 필요한 경우에는 회계법인에 대하여 회계에 관한 장부와 관련서류에 대한 추가 검토를 요청하고 그 결과를 검토합니다.

그리고 감사는 신뢰할 수 있는 회계정보의 작성 및 공시를 위하여 설치한 내부회계관리제도의 운영실태를 내부회계관리자로부터 보고받고 이를 검토합니다.

또한 감사는 업무감사를 위하여 이사회 및 기타 중요한 회의에 출석하고 필요할 경우에는 이사로부터 보고를 받고 중요한 업무에 관한 회사의 보고에 대해 추가검토 및 자료보완을 요청하는 등 적절한 방법을 사용하여 검토합니다.

당사의 감사는 2020년 3월 신규감사 선임 후 당사의 의사결정 과정에서 전문적인 의견을 제시하는 등 회계감사 및 업무 감사에 탁월한 능력을 보여 이사회에서 추천하였으며 2023년 3월 정기주주총회에서 재선임(연임 1회) 되었습니다. 임기는 2023년 취임 후 3년 내의 최종결산기에 관한 정기주주총회의 종결시까지이며, 회사와의 관계는 해당사항이 없습니다.

3. 감사의 주요활동내역

회차	개최일자	의안내용	가결여부	활동분야
1	2023-02-14	1. 보고사항 ① 내부회계관리제도 운영실태 보고 ② 경영위원회 개최 현황 보고 ③ 2022년도 경영실적 보고 ④ 2022년 준법지원활동 결과 및 2023년도 계획 보고 ⑤ 서탄 제2일반산업단지 조성 보고	보고	이사회
		2. 제50기 재무제표(연결재무제표 포함) 및 영업보고서 승인의 건	가결	
		3. 2023년도 경영계획 승인의 건	가결	
		4. 2022년도 안전보건관리 활동 실적 및 2023년 계획 승인의 건	가결	
		5. 2022년도 이사회 및 이사 자기 평가의 건	가결	
2	2023-02-28	1. 보고사항 ① 내부회계관리제도 운영실태 평가보고 ② 2022년도 이사회 및 이사 자기 평가 결과 보고 ③ 지속가능경영 중대 이슈 관리 방안 보고	보고	이사회
		2. 제50기 정기주주총회 소집의 건	가결	
		3. 제50기 정기주주총회 회의목적사항 심의의 건 <보고사항> - 영업보고 - 감사보고 - 내부회계관리제도 운영실태 보고 <부의 안건> - 제1호 의안: 제50기 재무제표(이익잉여금 처분계산서(안)포함) 및 연결재무제표 승인의건 - 제2호 의안: 정관 일부 변경 승인의 건 - 제3호 의안: 감사 선임의 건 - 제4호 의안: 이사 보수 한도 승인의 건 - 제5호 의안: 감사 보수 한도 승인의 건	가결	
		4. 전자투표제도 도입 승인의 건	가결	
3	2023-03-29	1. 제50기 정기주주총회 감사의 감사보고	보고	주주총회
4	2023-03-29	1. 보고사항 ① 이사회 역량구성표 보고	보고	이사회
		2. 이사회 의장 선임의 건	가결	
		3. 이사 보직 및 보수 결정의 건	가결	
5	2023-01-01~2023-03-31	1. 2023년 1분기 내부 Audit 활동	-	-
6	2023-05-15	1. 보고사항 ① 경영위원회 개최 현황 보고	보고	이사회
		2. 2023년 1/4분기 재무제표(연결재무제표 포함) 승인의 건	가결	
7	2023-04-	1. 2023년 2분기 내부 Audit 활동	-	-

	01~2023-06-30			
8	2023-07-04	1. 2023년 내부감사 계획 승인	-	-
9	2023-07-01~2023-09-30	1. 2023년 3분기 내부 Audit 활동		
10	2023-08-11	1. 보고사항 ① 경영위원회 개최 현황 보고 ② 2022 지속가능경영보고서 발간 보고	보고	이사회
		2. 2023년 2/4분기 재무제표(연결재무제표 포함) 승인의 건	가결	

4. 감사 교육실시 현황

교육일자	교육실시주체	주요 교육내용
2023년 09월 20일	(사)한국상장회사 협의회	2023년도 결산감사 대비 주요 이슈 Check Point

5. 감사 지원조직 현황

부서(팀)명	직원수(명)	직위(근속연수)	주요 활동내역
경영개선실	11	실장 1명(33년 6개월) 그룹장 1명(8년 10개월) 수석매니저 8명(평균 8년 2개월), 매니저 1명(1년 8개월)	- 감사 및 진단 - 윤리경영체제확립 - 내부회계관리제도 평가 및 운영

6. 준법지원인 등 현황

가. 준법지원인 현황
(기준일: 2023-09-30)

구 분		내 용
1. 인적사항 및 주요경력	성명	김수철
	출생연월	1975.05
	성별	남
	담당업무	(주)경동나비엔 법무팀장('16.08~현재)
	주요경력	SK커뮤니케이션즈(주) 법무팀장('02.06~'16.08)
	학력	한양대 법학과(법학학사), UC Davis, School of Law LL.M.(법학석사)
2. 이사회 결의일		2021.03.24
3. 결격요건		해당사항 없음(★)
4. 주요 활동내역 및 그 처리결과		행정 규제 법령 체계와 검토 방법 설명회 실시
5. 기타		해당사항 없음

(*)준법지원인은 관련 법령 「상법」 제542조의13 제5항의 요건(상장회사의 법무팀, 감사팀 등에서 10년 이상 근무한 사람)을 충족하고 있습니다.

나. 준법지원인의 주요 활동내역 및 그 처리결과

항목	활동일시	주요내용	점검 및 처리결과
법적위험의 예방·개선을 위한 활동	상시	법률 제·개정 / 정부부처 동향 모니터링	특이사항 없음
	23.01	법무검토서 및 법무매뉴얼 배포	
	23.05	행정 규제 법령 체계와 검토 방법 설명회 실시	

다. 준법지원인 등 지원조직 현황

부서(팀)명	직원수(명)	직위(근속연수)	주요 활동내역
법무팀	8	수석매니저 3명(평균 7년 4개월), 매니저 5명(평균 2년 9개월)	준법지원인 주요 활동 지원
Compliance팀	3	수석매니저 3명(평균 5년 8개월)	준법지원인 주요 활동 지원

(*)근속연수는 지원업무 담당 기간 기준입니다.

3. 주주총회 등에 관한 사항

1. 투표제도 현황

(기준일 : 2023년 09월 30일)

투표제도 종류	집중투표제	서면투표제	전자투표제
도입여부	배제	미도입	도입
실시여부	-	미도입	제50기(2022 사업연도) 정기주주총회

주1) 주주총회 운영의 효율성 증대를 위해 제49기 정기주주총회에서 "서면에 의한 의결권 행사" 정관 내용을 삭제함

주2) 당사는 제50기(2022 사업연도) 정기주주총회 시 피권유자에게 직접 교부, 인터넷 홈페이지 등에 위임장 용지를 게시, 전자우편으로 위임장 용지 송부 등의 방식을 사용하였습니다.

2. 소수주주권

당사는 공시대상기간 중 소수주주권이 행사된 경우가 없습니다.

3. 경영권 분쟁

당사는 공시대상기간 중 회사의 경영지배권에 관하여 경쟁이 있었던 경우가 없습니다.

4. 의결권 현황

(기준일 : 2023년 09월 30일)

(단위 : 주)

구 분	주식의 종류	주식수	비고
-----	--------	-----	----

발행주식총수(A)	보통주	14,568,592	-
	우선주	-	-
의결권없는 주식수(B)	보통주	115,660	자기주식
	우선주	-	-
정관에 의하여 의결권 행사가 배제된 주식수(C)	보통주	-	-
	우선주	-	-
기타 법률에 의하여 의결권 행사가 제한된 주식수(D)	보통주	-	-
	우선주	-	-
의결권이 부활된 주식수(E)	보통주	-	-
	우선주	-	-
의결권을 행사할 수 있는 주식수 (F = A - B - C - D + E)	보통주	14,452,932	-
	우선주	-	-

5. 주식사무

정관상 신주인수권의 내용	<p>제9조(주식의 발행 및 배정)</p> <p>①이 회사가 이사회의 결의로 신주를 발행하는 경우 다음 각 호의 방식에 의한다.</p> <ol style="list-style-type: none"> 1. 주주에게 그가 가진 주식 수에 따라서 신주를 배정하기 위하여 신주인수의 청약을 할 기회를 부여하는 방식 2. 액면총액 일백억원을 초과하지 않는 범위 내에서 신기술의 도입, 재무구조의 개선 등 회사의 경영상 목적을 달성하기 위하여 필요한 경우 제1호 외의 방법으로 특정한 자(해당 주권상장법인의 주식을 소유한 자를 포함한다)에게 신주를 배정하기 위하여 신주인수의 청약을 할 기회를 부여하는 방식 3. 발행주식총수의 100분의 30을 초과하지 않는 범위 내에서 제1호 외의 방법으로 불특정 다수인(해당 주권상장법인의 주식을 소유한 자를 포함한다)에게 신주인수의 청약을 할 기회를 부여하고 이에 따라 청약을 한 자에 대하여 신주를 배정하는 방식 <p>②제1항제3호의 방식으로 신주를 배정하는 경우에는 이사회의 결의로 다음 각 호의 어느 하나에 해당하는 방식으로 신주를 배정하여야 한다.</p> <ol style="list-style-type: none"> 1. 신주인수의 청약을 할 기회를 부여하는 자의 유형을 분류하지 아니하고 불특정 다수의 청약자에게 신주를 배정하는 방식 2. 관계 법령에 따라 우리사주조합원에 대하여 신주를 배정하고 청약되지 아니한 주식까지 포함하여 불특정 다수인에게 신주인수의 청약을 할 기회를 부여하는 방식 3. 주주에 대하여 우선적으로 신주인수의 청약을 할 수 있는 기회를 부여하고 청약되지 아니한 주식에 있는 경우 이를 불특정 다수인에게 신주를 배정받을 기회를 부여하는 방식 4. 투자매매업자 또는 투자중개업자가 인수인 또는 주선인으로서 마련한 수요예측 등 관계 법규에서 정하는 합리적인 기준에 따라 특정한 유형의 자에게 신주인수의 청약을 할 수 있는 기회를 부여하는 방식 <p>③제1항 제2호 및 제3호에 따라 신주를 배정하는 경우 상법 제416조제1호, 제2호, 제2호의2, 제3호 및 제4호에서 정하는 사항을 그 납입기일의 2주</p>
---------------	------------------------------------------------------------------------------------------------------------------------------------------------------------------------------------------------------------------------------------------------------------------------------------------------------------------------------------------------------------------------------------------------------------------------------------------------------------------------------------------------------------------------------------------------------------------------------------------------------------------------------------------------------------------------------------------------------------------------------------------------------------------------------------------------------------------------------------------------------------------------------------------------------------------------------------------------------------------------------------------------------------------------------------------------------------------------------------------------------------------------------------------------------------------

	<p>전까지 주주에게 통지하거나 공고하여야 한다. 다만, 자본시장과 금융투자업에 관한 법률 제165조의9에 따라 주요사항보고서를 금융위원회 및 거래소에 공시함으로써 그 통지 및 공고를 갈음할 수 있다.</p> <p>④제1항 각호의 어느 하나의 방식에 의해 신주를 발행할 경우에는 발행할 주식의 종류와 수 및 발행가격 등은 이사회 결의로 정한다.</p> <p>⑤회사는 신주를 배정하는 경우 그 기일까지 신주인수의 청약을 하지 아니하거나 그 가액을 납입하지 아니한 주식이 발생하는 경우에 그 처리방법은 발행가액의 적정성등 관련 법령에서 정하는 바에 따라 이사회 결의로 정한다.</p> <p>⑥회사는 신주를 배정하면서 발생하는 단주에 대한 처리방법은 이사회 결의로 정한다.</p> <p>⑦회사는 제1항 제1호에 따라 신주를 배정하는 경우에는 주주에게 신주인수권증서를 발행하여야 한다.</p>		
결 산 일	12월 31일	정기주주총회	3월중
주주명부폐쇄시기	매년 1월 1일부터 1월 7일까지		
주권의 종류	「주식·사채 등의 전자등록에 관한 법률」에 따라 주권 및 신주인수권증서에 표시되어야 할 권리가 의무적으로 전자등록됨에 따라 '주권의 종류'를 기재하지 않음.		
명의개서대리인	국민은행 증권대행부(02-2073-8108): 서울시 영등포구 국제금융로 8길 26		
주주의 특전	없음	공고게재신문	회사의 인터넷 홈페이지 (http://www.kdnativen.co.kr) (홈페이지에 공고를 할 수 없을 경우 매일경제신문)

6. 주주총회 의사록 요약

주총일자	안 건	결 의 내 용	비 고
제50기 정기주주총회 (2023.03.29)	제1호의안: 제50기 재무제표(이익잉여금처분계산서(안) 포함) 및 연결재무제표 승인의 건	원안대로 승인가결	
	제2호 의안: 정관 일부 변경 승인의 건	원안대로 승인가결	
	제2-1호 의안: 사업다각화를 위한 목적 추가	원안대로 승인가결	
	제2-2호 의안: 오기 자구 수정	원안대로 승인가결	
	제2-3호 의안: 상법과 정합성 유지	원안대로 승인가결	
	제2-4호 의안: 이사회 내 위원회 설치 근거 명확화	원안대로 승인가결	
	제2-5호 의안: 정관 개정에 따른 시행일 변경	원안대로 승인가결	
	제3호 의안: 감사 선임의 건 (상근감사 후보자 김도윤)	원안대로 승인가결	
	제4호 의안: 이사 보수 한도 승인의 건	원안대로 승인가결	
	제5호 의안: 감사 보수 한도 승인의 건	원안대로 승인가결	
제49기 정기주주총회 (2022.03.29)	제1호의안: 제49기 재무제표(이익잉여금처분계산서 포함) 및 연결재무제표 승인의 건	원안대로 승인가결	
	제2호의안: 정관 일부 변경 승인의 건	원안대로 승인가결	
	제2-1호의안: 서면에 의한 의결권 행사 폐지	원안대로 승인가결	

	제2-2호의안: 산업안전보건법 정관 반영	원안대로 승인가결	
	제2-3호의안: 정관 시행일 변경	원안대로 승인가결	
	제3호의안: 이사 선임의 건	원안대로 승인가결	
	제3-1호의안: 사내이사 후보자 손연호	원안대로 승인가결	
	제3-2호의안: 사내이사 후보자 김종욱	원안대로 승인가결	
	제3-3호의안: 사내이사 후보자 김용범	원안대로 승인가결	
	제3-4호의안: 사내이사 후보자 손흥락	원안대로 승인가결	
	제3-5호의안: 사외이사 후보자 손양훈	원안대로 승인가결	
	제3-6호의안: 사외이사 후보자 양송문	원안대로 승인가결	
	제3-7호의안: 사외이사 후보자 홍준기	원안대로 승인가결	
	제4호 의안: 이사 보수 한도 승인의 건	원안대로 승인가결	
	제5호 의안: 감사 보수 한도 승인의 건	원안대로 승인가결	
제48기 정기주주총회 (2021.03.24)	제1호의안: 제48기 재무제표(이익잉여금처분계산서 포함) 및 연결재무제표 승인의 건	원안대로 승인가결	
	제2호의안: 정관 일부 변경 승인의 건	원안대로 승인가결	
	제3호의안: 이사 보수 한도 승인의 건	원안대로 승인가결	
	제4호의안: 감사 보수 한도 승인의 건	원안대로 승인가결	

VII. 주주에 관한 사항

1. 최대주주 및 특수관계인의 주식소유 현황

(기준일 : 2023년 09월 30일)

(단위 : 주, %)

성 명	관 계	주식의 종류	소유주식수 및 지분율				비고
			기 초		기 말		
			주식수	지분율	주식수	지분율	
(주)경동원	최대주주	보통주	8,263,287	56.72	8,263,287	56.72	-
손연호	특수관계인	보통주	129,262	0.89	129,262	0.89	-
계		보통주	8,392,549	57.61	8,392,549	57.61	-
		우선주	-	-	-	-	-

2. 최대주주의 주요경력 및 개요

(1) 최대주주(법인 또는 단체)의 기본정보

명 칭	출자자수 (명)	대표이사 (대표조합원)		업무집행자 (업무집행조합원)		최대주주 (최대출자자)	
		성명	지분(%)	성명	지분(%)	성명	지분(%)
(주)경동원	80	손연호	27.45	-	-	손연호	27.45

		-	-	-	-	-	-
--	--	---	---	---	---	---	---

(2) 최대주주(법인 또는 단체)의 최근 결산기 재무현황

(단위 : 백만원)

구 분	
법인 또는 단체의 명칭	(주) 경동원
자산총계	318,989
부채총계	115,730
자본총계	203,259
매출액	119,025
영업이익	-6,554
당기순이익	12,157

※ 상기 재무 현황은 2022년 말 별도 재무제표 기준입니다

(3) 사업현황 등 회사 경영 안정성에 영향을 미칠 수 있는 주요 내용

당사의 최대주주인 (주)경동원은 1982년 2월 27일에 설립되었으며, 2010년 6월 28일 (주)경동네트웍(구)이 자회사의 투자활동과 브랜드 관리를 담당하는 지주회사로 분리하기 위하여 (주)경동원으로 사명을 변경하고 (주)경동네트웍(신)으로 분할하였습니다. 2012년 7월 1일 경영합리화를 위해 (주)경동네트웍(신)과 (주)경동세라텍을 흡수합병하였습니다. (주)경동원은 경동 관계사의 글로벌 통합 업무 시스템 구축과 효율적인 투자활동 및 전략적인 브랜드 관리를 담당하는 지주회사임과 동시에 친환경 내화단열 전문사업과 홈네트웍 전문 사업의 선두주자로서 전진하고 있습니다.

네트웍 사업부는 4차산업혁명 시대를 준비하며 차별성있는 IoT 기술이 담긴 제품으로 시장 경쟁력을 가지려고 노력해왔습니다. 2019년에는 홈 네트웍 사업에 집중하여 경쟁력을 강화하기 위해 보일러 사업 관련 전자 부분을 (주)경동전자로 분리하였으며, (주)경동전자는 2020년 11월 1일 (주)경동나비엔으로 흡수합병되었습니다.

세라텍사업부는 미래 먹거리로서의 난연우레탄 및 방화문 제품 양산체계를 구축하고, 제품 출시 프로모션을 강화하여 내화단열 전문기업의 위상을 한층 더 공고히 할 것입니다.

(주)경동원은 고무 및 플라스틱제품 제조사업인 PL 사업부문의 전문성을 특화하고 사업의 집중력 제고 및 경쟁력을 강화하고자 2021년 7월 1일 PL 사업부문을 분할하여 신설회사인 (주)경동폴리움을 설립하였습니다. (주)경동폴리움은 2021년 10월 1일 포괄적 주식교환을 통해 (주)경동나비엔의 완전자회사가 되었습니다.

회사는 서울특별시 영등포구 국회대로 76길 22(여의도동, 한국기계산업진흥회 신관)에 본점을 두고 있으며, 경기도 평택, 충남 아산, 경북 경주에 공장이 있습니다.

주요사업은 전자부품, 내화물, 건설자재 및 비금속광물 제품 제조판매 등입니다.

(4) 최대주주의 대표자

성명	직위 (상근여부)	출생연도
손연호	회장(상근)	1951년

(주)경동원의 최대주주 및 대표이사는 손연호이며 등기임원은 사내이사 6명, 감사 1명으로 총 7명으로 구성되어 있습니다. 자세한 사항은 아래와 같습니다.

(2023.09.30 기준)

상근여부	성명	약력
회장(상근)	손연호	現 (주)경동나비엔 대표이사
사내이사(상근)	김종욱	前 한화테크윈 CTO
사내이사(상근)	손유진	現 (주) 경동나비엔 경영지원부문장
사내이사(상근)	김원수	現 (주) 경동원 세라텍 사업부장
사내이사(상근)	박성근	現 (주)경동나비엔 경영관리본부 본부장
사내이사(상근)	윤종현	現 (주)경동원 총괄임원
감사(상근)	이선기	前 (주)경동에버런 감사

최대주주 변동내역

(기준일 : 2023년 09월 30일)

(단위 : 주, %)

변동일	최대주주명	소유주식수	지분율	변동원인	비 고
2021년 10월 22일	(주)경동원	8,263,287	56.72	포괄적 주식교환으로 인한 취득	포괄적 주식교환으로 (주)경동폴리움이 당사의 자회사로 편입
2020년 11월 01일	(주)경동원	7,428,687	54.60	합병대가로 인한 주식 취득	(주)경동원의 (주)경동전자를 당사가 흡수합병
2019년 03월 06일	(주)경동원	6,563,467	51.52	특수관계인의 주식 처분	(주)경동에너아이 보유주식 전량 매도

3. 주식의 분포

가. 주식 소유현황

(기준일 : 2023년 09월 30일)

(단위 : 주)

구분	주주명	소유주식수	지분율(%)	비고
5% 이상 주주	(주)경동원	8,263,287	56.72	-
	-	-	-	-
우리사주조합		1,110	0.01	-

※ 소유주식수 및 지분율은 공시된 주식등의대량보유상황보고서를 참조하여 기재하였으므로 보고서 작성기준일 현재 주식소유 현황과 차이가 발생할 수 있습니다.

나. 소액주주현황

소액주주현황

(기준일 : 2023년 09월 30일)

(단위 : 주)

구 분	주주			소유주식			비 고
	소액 주주수	전체 주주수	비율 (%)	소액 주식수	총발행 주식수	비율 (%)	
소액주주	35,680	35,683	99.99	5,046,257	14,568,592	34.64	-

※ 2022년 12월 31일 [제50기 정기주주총회] 권리행사를 위한 주주명부 폐쇄결과를 참조하여 작성함.

4. 최근 6개월 간의 주가 및 주식 거래실적
가. 국내증권시장

(단위 : 원,주)

종 류			2023년4월	2023년5월	2023년6월	2023년7월	2023년8월	2023년9월
보통주	주가	최고	41,350	43,750	50,800	60,900	60,000	52,800
		최저	34,700	40,100	39,700	50,200	46,450	42,000
		평균	39,117	42,098	47,341	53,586	53,900	46,516
	거래량	최고(일)	986,197	202,336	618,847	446,615	577,382	148,633
		최저(일)	15,472	27,995	23,355	39,797	38,228	32,770
		월간	1,922,989	1,387,117	2,155,758	2,920,443	2,565,020	1,329,619

VIII. 임원 및 직원 등에 관한 사항

1. 임원 및 직원 등의 현황

가. 임원 현황

(기준일 : 2023년 09월 30일)

(단위 : 주)

성명	성별	출생년월	직위	등기임원 여부	상근 여부	담당 업무	주요경력	소유주식수		최대주주와의 관계	재직기간	임기 만료일
								의결권 있는 주식	의결권 없는 주식			
손연호	남	1951년 07월	회장	사내이사	상근	대표이사 (경영전반 총괄)	- 학력 : 동아대학교(학사) - 경력 : 경동나비엔 대표이사('00~현재)	129,262	-	계열회사의 임원	25.59	2024.03.28
김종록	남	1964년 09월	부사장	사내이사	상근	대표이사 (생산, 품질, 개발, 구매, 안전, DT 총괄)	- 학력 : 서울대학교(학사) KAIST 일반대학원(석사, 박사) - 경력 : ㈜휴맥스 상무, 전무('97.04~'11.06) ㈜휴맥스오도모티브 대표이사 ('11.07~'14.06) ㈜삼성테크윈 연구소장('14.06~'14.11) ㈜한화테크윈 연구소장('14.11~'19.05) 경동나비엔 부사장('20.01~현재)	-	-	계열회사의 임원	4.33	2024.03.28
김용범	남	1966년 04월	부사장	사내이사	상근	영업·마케팅 총괄	- 학력 : 서울대학교(학사) - 경력 : 대우전자 차장('89~'03) 경동나비엔 부사장('04~현재)	-	-	계열회사의 임원	19.48	2024.03.28
손흥락	남	1981년 06월	부사장	사내이사	상근	서비스·구매조달총괄	- 학력 : Wisconsin-Madison Univ. - 경력 : 경동나비엔 부사장('08~현재)	-	-	계열회사의 임원	0.66	2024.03.28
손양훈	남	1958년 09월	사외이사	사외이사	비상근	전사 경영전반 업무	- 학력 : 플로리다 대학교 경제학 박사 - 경력 : 에너지경제연구원 원장('13~'14) 한국자원경제학회 회장('15~'16) 인천대학교 경제학과 교수('09~현재) E1 사외이사인 감사위원('17~'23.03) 이플러스 컨설팅('23~현재) 경동나비엔 사외이사('20~현재)	-	-	-	3.51	2024.03.28
양승문	남	1953년 01월	사외이사	사외이사	비상근	전사 경영전반 업무	- 학력 : 서울대학교(학사) - 경력 : 노무라 이화자산운용 비상근 사내이사 ('14~'20) 노무라금융투자 고문('07~현재) 경동나비엔 사외이사('22~현재)	-	-	-	1.50	2024.03.28
홍준기	남	1958년 10월	사외이사	사외이사	비상근	전사 경영전반 업무	- 학력 : 성균관대학교 전자공학(학사) KAIST Techno MBA(석사) - 경력 : 코웨이 대표이사('06~'13) 경동나비엔 대표이사('17~'18) 솔루엠 사외이사('19~현재) 경동나비엔 사외이사('22~현재)	-	-	-	1.50	2024.03.28
김도윤	남	1963년 04월	감사	감사	상근	감사	- 학력 : 한양대학교(학사) - 경력 : 현대자동차 기획실 상무('89~'18) 경동나비엔 감사('20~현재)	-	-	계열회사의 임원	3.51	2026.03.28

박성근	남	1964년 07월	부사장	미등기	상근	경영관리본부장	- 학력 : 서울대학교(학사) - 경력 : 동부익스프레스 상무('06.06~'17.04) 경동나비엔 부사장('17.07~현재)	-	-	계열회사의 임원	6.19	-
황인수	남	1963년 01월	부사장	미등기	상근	R&D본부장	- 학력 : 서울대학교(학사, 석사) - 경력 : Soft HVAC 대표('11.05~'12.06) 경동나비엔 부사장('12.07~현재)	-	-	계열회사의 임원	11.25	-
성문현	남	1962년 10월	상무	미등기	상근	품질경영본부장	- 학력 : 부산대학교(학사, 석사) 보스톤대학(석사) - 경력 : LG전자 상무('87~'15) 에이스냉동공조주식회사 사장('13~'16) 경동나비엔 상무('17~현재)	-	-	계열회사의 임원	6.49	-
장윤주	남	1966년 02월	상무	미등기	상근	생산본부장	- 학력 : 원광대학교(학사) - 경력 : 휴맥스오토모티브 제조부문장 ('13.10~'17.12) 휴맥스 글로벌 제조 담당('18.01~'19.12) 경동나비엔 상무('19.12~현재)	-	-	계열회사의 임원	3.81	-
장희철	남	1965년 03월	상무	미등기	상근	생산기술본부장	- 학력 : 핀란드 헬싱키경제대(석사) - 경력 : LG전자 중국 남경 생산 법인장 ('19.03~22.04) 경동나비엔 상무('22.05~현재)	-	-	계열회사의 임원	1.41	-
전양균	남	1961년 07월	상무	미등기	상근	CCM본부장	- 학력 : 동국대학교(학사) - 경력 : LG전자 상무('84~'17) 경동나비엔 상무('18~현재)	-	-	계열회사의 임원	5.58	-
김동민	남	1967년 02월	상무	미등기	상근	SH연구소장	- 학력 : 홍익대학교 전자공학(학사, 석사) - 경력 : Ellexi 기술자문('16.09~'17.09) 인텔리안테크놀로지 상무('17.09~'20.01) 경동나비엔 상무('20.02~현재)	-	-	-	3.66	-
김시환	남	1967년 01월	상무	미등기	상근	EB실 실장	- 학력 : 숭실대학교(학사) - 경력 : 티베이시스 이사('02~'04.07) 경동네트웍 수석연구원('04.07~'11.12) 경동나비엔 상무('11.07~현재)	-	-	-	9.5	-
김용국	남	1970년 01월	상무	미등기	상근	커뮤니케이션실 실장	- 학력 : 서울대학교 (학사, 석사) - 경력 : 다이소 이사('20.04~20.10) 씨젠 이사('21.04~22.11) 경동나비엔 상무('22.12~현재)	-	-	계열회사의 임원	0.8	-
김총렬	남	1961년 04월	상무	미등기	상근	B2B영업부문장	- 학력 : 한양대학교(학사) - 경력 : 삼성전자 부장('91.07~'13.07) 오택캐리어 이사('13.11~'16.05) 경동나비엔 상무('16.12~현재)	-	-	-	6.81	-
김택현	남	1967년 12월	상무	미등기	상근	해외영업부문장	- 학력 : 한국외국어대학교(학사) - 경력 : 경동나비엔 상무('10~현재)	1,122	-	-	13.52	-
민명기	남	1972년 03월	상무	미등기	상근	QM부문장	- 학력 : 숭실대학교 기계공학(석사) - 경력 : 경동나비엔 상무('00~현재)	-	-	계열회사의 임원	23.33	-
박준규	남	1971년 03월	상무	미등기	상근	HEATING연구소장	- 학력 : 인하대학교(학사, 석사) - 경력 : 경동나비엔 상무('00~현재)	-	-	-	22.83	-

변인식	남	1972년 06월	상무	미등기	상근	영업기획실 실장	- 학력 : 연세대학교 화학과 (학사, 석사) - 경력 : 코웨이 상무('00.10~15.10) 유한양행 이사('16.04~17.05) 유한건강생활 상무('17.05~18.06) 웅진 상무('18.07~19.08) 코웨이 상무('19.08~22.08) 경동나비엔 상무('22.11~현재)	-	-	-	0.9	-
손승길	남	1964년 12월	상무	미등기	상근	시스템연구소장	- 학력 : 서울대학교(학사, 석사) M.I.T(박사) - 경력 : 경동나비엔 상무('09~현재)	600	-	-	14.23	-
손유진	여	1978년 11월	상무	미등기	상근	경영기획부문장	- 학력 : UNIVERSITY OF SOUTHERN CALIFORNIA(박사) 이화여자대학교 사회학(석사) 이화여자대학교 국문학(박사) - 경력 : 경동나비엔 상무('14~현재)	-	-	계열회사의 임원	9.13	-
오현준	남	1969년 11월	상무	미등기	상근	구매조달부문장	- 학력 : 서강대학교 경제학(학사) - 경력 : 경동나비엔 상무('16~현재)	-	-	계열회사의 임원	7.75	-
이상규	남	1969년 06월	상무	미등기	상근	미국법인장	- 학력 : 서울대학교 금속공학(학사) - 경력 : 경동나비엔 상무('11~현재)	-	-	-	12.68	-
이선영	남	1965년 04월	상무	미등기	상근	B2C영업부문장	- 학력 : 한양대학교 전자통신공학(학사) - 경력 : 삼성전자 상무('91~'20.08) 경동나비엔 상무('20.09~현재)	-	-	-	3.02	-
이동근	남	1965년 05월	상무	미등기	상근	TAC연구소 부소장	- 학력 : 고려대학교(학사) - 경력 : 경동나비엔 상무('12~현재)	-	-	-	11.25	-
김태광	남	1973년 01월	상무	미등기	상근	DT부문 부문장	- 학력 : 충남대학교 전산학과 (학사, 석사) - 경력 : 휴믹스오토모티브 팀장('97.01~20.01) 경동나비엔 상무('20.02~현재)	-	-	계열회사의 임원	3.73	-
신현경	여	1970년 03월	상무	미등기	상근	SI부문장	- 학력 : 서울대학교 원예학(학사) - 경력 : 경동나비엔 상무('91~현재)	1,500	-	계열회사의 임원	31.79	-
이성진	남	1964년 01월	상무	미등기	상근	상품기획부문장	- 학력 : 경북대학교 경제학(학사) - 경력 : 경동나비엔 상무('16~현재)	-	-	-	7.25	-
이재철	남	1973년 09월	상무	미등기	상근	마케팅부문장	- 학력 : 서울대학교 (학사, 석사) - 경력 : 교원엘스 상무('17.09~20.05) LG전자 팀장('20.08~22.05) 경동나비엔 상무('22.05~현재)	-	-	-	1.34	-
김철중	남	1966년 03월	상무	미등기	상근	담당 임원	- 학력 : 건국대학교 응용통계학(학사) - 경력 : LG전자 부장('91.11~'20.10) 경동나비엔 상무('20.10~현재)	-	-	-	2.93	-

- * 사내이사 및 사외이사의 임기만료일은 2022년 취임 후 2년내의 최종결산기에 관한 정기주주총회 종결시까지
- * 감사의 임기만료일은 2023년 취임 후 3년내의 최종결산기에 관한 정기주주총회 종결시까지
- * 재직기간은 연 단위이며, 소수점 이하 자리는 월 단위를 연 단위로 변환한 기간입니다.
- * 경력에 대한 재직기간 중 최종직위를 작성하였습니다.

나. 직원 등 현황

(기준일 : 2023년 09월 30일)

(단위 : 백만원)

직원										소속 외 근로자			비고
사업부문	성별	직 원 수					평 균 근속연수	연간급여 총 액	1인평균 급여액	남	여	계	
		기간의 정함이 없는 근로자		기간제 근로자		합 계							
		전체	(단시간 근로자)	전체	(단시간 근로자)								
난방기기	남	1,183	-	127	-	1,310	7.50	62,929	48	2	17	19	
난방기기	여	162	-	13	-	175	5.59	7,103	41				-
합 계		1,345	-	140	-	1,485	7.21	70,032	47				-

다. 미등기임원 보수 현황

(기준일 : 2023년 09월 30일) (단위 : 백만원)

구 분	인원수	연간급여 총액	1인평균 급여액	비고
미등기임원	25	3,398	136	-

2. 임원의 보수 등

<이사·감사 전체의 보수현황>

1. 주주총회 승인금액

(단위 : 백만원)

구 분	인원수	주주총회 승인금액	비고
등기이사	7	2,000	-
감사	1	300	-

*등기이사 인원수는 퇴임한 감사 및 사외이사도 포함

2. 보수지급금액

2-1. 이사·감사 전체

(단위 : 백만원)

인원수	보수총액	1인당 평균보수액	비고
8	1,108	139	-

2-2. 유형별

(단위 : 백만원)

구 분	인원수	보수총액	1인당	비고
-----	-----	------	-----	----

			평균보수액	
등기이사 (사외이사, 감사위원회 위원 제외)	4	859	215	-
사외이사 (감사위원회 위원 제외)	3	95	32	-
감사위원회 위원	-	-	-	-
감사	1	155	155	-

*등기이사 인원수는 퇴임한 감사 및 사외이사도 포함

IX. 계열회사 등에 관한 사항

가. 계열회사 현황(요약)

(기준일 : 2023년 09월 30일)

(단위 : 사)

기업집단의 명칭	계열회사의 수		
	상장	비상장	계
경동원	3	14	17

※상세 현황은 '상세표-2. 계열회사 현황(상세)' 참조

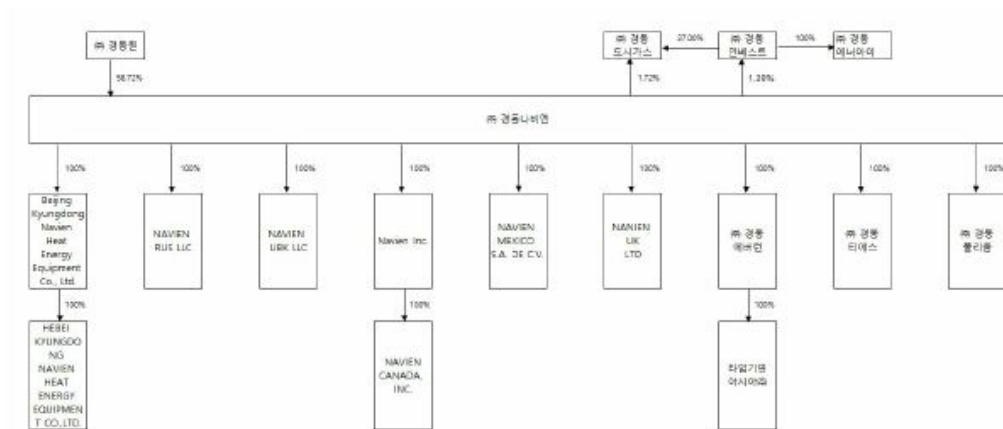

나. 관계회사간 업무조정기구 현황 : 없음

다. 관계회사중 경영에 직접 또는 간접으로 영향을 미치는 회사 : (주)경동원

라. 독점규제 및 공정거래에 관한 규제 대상이 되는지 여부 : 해당사항 없음

마. 회사와 계열회사간 임원 겸직 현황 : '8-1-가. 임원 현황' 참조

사. 타법인출자 현황(요약)

(기준일 : 2023년 09월 30일)

(단위 : 백만원)

출자 목적	출자회사수			총 출자금액			
	상장	비상장	계	기초 장부 가액	증가(감소)		기말 장부 가액
					취득 (처분)	평가 손익	
경영참여	-	-	-	-	-	-	-
일반투자	2	10	12	49,547	2,671	-1,307	50,910
단순투자	-	-	-	-	-	-	-
계	2	10	12	49,547	2,671	-1,307	50,910

※상세 현황은 '상세표-3. 타법인출자 현황(상세)' 참조

X. 대주주 등과의 거래내용

1. 대주주등에 대한 신용공여

가. 보고기간종료일 현재 및 전기말 특수관계자의 차입금 등을 위하여 제공한 담보내역은 없습니다.

나. 보고기간종료일 현재 회사가 특수관계자의 자금조달 등을 위하여 제공하고 있는 지급보증은 다음과 같습니다.

(단위: 천원, 천EUR, 천CNY, 천USD)

구분	회사명	보증처	보증내용	보증금액	
				한도금액	실행금액
지배기업	경동원	서울보증보험	거래이행보증	39,936	39,936
종속기업	NAVIEN RUS LLC	KEB HNB RUS LCC	차입금근보증	EUR 5,000	EUR 4,000
	Beijing Kyungdong Navien Heat EnergyEquipment Co., Ltd.	하나은행(중국)유한공사 북경순의지행	차입금근보증	CNY 33,000	CNY 30,000
		국민은행(중국)유한공사 북경분행	차입금근보증	CNY 108,000	CNY 90,000
		씨티은행 북경분행	차입금근보증	CNY 60,000	CNY 50,000
	Navien, Inc.	씨티은행 N.A.	차입금근보증	USD 24,000	USD 10,000

2. 대주주와의 자산양수도 등

(1) 대주주의 종속회사 흡수합병

당사는 2020년 11월 1일자로 대주주인 (주)경동원의 종속회사인 (주)경동전자를 흡수합병 하였습니다. (주)경동원은 (주)경동전자의 지분을 100%로 소유하고 있었고, 당사는 이에 대해 865,220주의 합병 신주를 (주)경동원에 배정하였습니다. 합병신주의 교부 이외에 별도의 합병 교부금 지급은 없었습니다.

합병 절차와 합병으로 인한 재무적 변동 등 자세한 사항은 'XI. 그 밖에 투자자 보호를 위하여 필요한 사항' 의 '4-2. 합병등의 사후 정보'를 참고하여 주시기 바랍니다.

(2) 포괄적 주식교환

당사는 (주)경동원에서 PL(플라스틱) 사업부문을 물적분할하여 설립된 (주)경동폴리움과의 포괄적 주식교환과 관련해 (주)경동원과 2021년 4월 20일 양해각서(MOU) 체결하였습니다.

2021년 10월 1일을 주식교환일로 하는 (주)경동폴리움과 주식포괄교환 계약을 2021년 7월 30일 체결하였고, 주식포괄교환을 통하여 당사는 (주)경동폴리움의 완전모회사가 되고 (주)경동폴리움은 당사의 완전자회사가 되었습니다.

자세한 사항은 'XI. 그 밖에 투자자 보호를 위하여 필요한 사항' 의 '4-2. 합병등의 사후 정보'를 참고하여 주시기 바랍니다

3. 대주주와의 영업거래

이름	회사와의 관계	거래일자	거래종류	거래내용	거래금액
(주)경동원	주요주주	23.01.01 ~23.09.30	매입거래 등	전산용역 등	39억원

			매출거래 등	임대수익 등	5억원
--	--	--	--------	--------	-----

※ 대주주와의 영업거래는 별도재무제표를 기준으로 작성하였습니다.

XI. 그 밖에 투자자 보호를 위하여 필요한 사항

1. 공시내용 진행 및 변경사항

해당사항 없음

2. 우발부채 등에 관한 사항

가. 중요한 소송사건

보고기간종료일 현재 회사가 계류중인 소송사건은 손해배상청구소송등 4건이며, 회사의 경영진은 상기 소송들의 결과가 회사의 재무상태에 중요한 영향을 미치지 아니할 것으로 판단하고 있습니다. 이러한 소송사건의 불확실성은 보고기간 종료일 현재 회사의 재무제표에 반영되어 있지 아니합니다.

나. 채무보증현황

보고기간종료일 현재 회사가 특수관계자의 자금조달 등을 위하여 제공하고 있는 지급보증내역은 다음과 같습니다.

(단위: 천원, 천EUR, 천CNY, 천USD)

구분	회사명	보증처	보증내용	기간	보증금액	기초	증감	기말
종속기업	NAVIEN RUS LLC	KEB HNB RUS LCC	차입금근보증	2022.12.16~	한도금액	EUR 5,000	-	EUR 5,000
				2023.12.15	실행금액	EUR 4,000	-	EUR 4,000
	Beijing Kyungdong	하나은행(중국)유한공사 북경순의지행	차입금근보증	2023.08.08~	한도금액	CNY 36,000	CNY(3,000)	CNY 33,000
				2024.08.08	실행금액	CNY 30,000	-	CNY 30,000
	Navien Heat EnergyEquipment Co., Ltd.	국민은행(중국)유한공사 북경분행	차입금근보증	2023.03.31~	한도금액	CNY 99,000	CNY 9,000	CNY 108,000
				2024.03.29	실행금액	CNY 90,000	-	CNY 90,000
		씨티은행 북경분행	차입금근보증	2023.09.27~	한도금액	CNY 60,000		CNY 60,000
				2024.09.27	실행금액	CNY 50,000		CNY 50,000
	Navien, Inc.	씨티은행 N.A.	차입금근보증	2022.12.20~	한도금액	USD 24,000	-	USD 24,000
				2023.12.20	실행금액	USD 10,000	-	USD 10,000

다. 견질 또는 담보용 어음·수표 현황

(기준일 :)

(단위 : 매, 백만원)

제출처	매수	금액	비고
은행	-	-	-
금융기관(은행제외)	-	-	-
법인	-	-	-
기타(개인)	-	-	-

라. 채무인수약정 현황

해당사항 없음

마. 그 밖의 우발채무 등

우발채무 등에 대한 자세한 사항은 'Ⅲ. 재무에 관한 사항, 3. 연결재무제표 주석 31. 우발상황과 약정사항'을 참조 하시기 바랍니다.

3. 제재 등과 관련된 사항

가. 제재현황
- 해당사항 없음

나. 공정거래위원회 과징금 부과 통보 건
2022년2월4일 공정거래위원회 심사보고 송부 및 의견서 제출에 대한 공문을 접수하였으며, 이 중 (주)경동나비엔은 관계사 지원행위 및 지원받은 행위로 인해 과징금이 부과 될 예정입니다. 최초 과징금 예상 금액은 약3,451백만원으로 전기 재무제표의 영업외 비용 및 충당금으로 계상해 반영하였습니다.
당기 중 공정거래위원회의 잠정 과징금이 약1,245백만원으로 변경되어 재무제표에 반영하였습니다. 해당 금액은 당사의 행정소송 제기 등으로 인해 변동이 있을 수 있습니다.

다. 한국거래소 등으로부터 받은 제재
- 해당사항 없음

라. 단기매매차익의 발생 및 반환에 관한 사항
- 해당사항 없음

4. 작성기준일 이후 발생한 주요사항 등 기타사항

1. 합병등의 사후 정보

가. 합병

- (1) 피합병회사 : (주)경동전자
- (2) 피합병회사의 소재지 : 경기도 평택시 서탄면 수월암길 95
- (3) 합병의 개요

당사는 사물인터넷 등 전자기술 경쟁력 강화 및 4차 산업혁명 시대의 전자기업으로의 전환을 통한 기업경쟁력 강화와 이를 기반으로 소비자 니즈에 최적화된 생활환경기업으로의 변화를 가속화함으로써 기업가치를 증대할 목적으로 2020년 8월 14일자이사회 결의에 따라 2020년 11월 1일을 합병기일로 하여 당사의 지배기업인 (주)경동원의 종속기업인 (주)경동전자를 흡수합병하였습니다. 당사는 존속회사가 되고 (주)경동전자는 소멸회사가 되어 해산하며, 본 합병은 소규모합병의 방법으로 진행하였으며 2020년 9월 28일자 이사회 결의에 의해 합병을 승인하였습니다.

위 사실에 대하여 당사는 8월 14일에 주요사항보고서를 제출하였고 11월 2일자로 합병등종료보고서를 제출하였습니다.

구분		일자
합병계약일		2020년 08월 28일
주주확정기준일		2020년 09월 11일
주주명부 폐쇄기간	시작일	-
	종료일	-
합병반대의사통지 접수기간	시작일	2020년 09월 11일
	종료일	2020년 09월 25일
주주총회에정일자		-
주식매수청구권 행사기간	시작일	-
	종료일	-
구주권 제출기간	시작일	-
	종료일	-
매매거래 정지에정기간	시작일	-
	종료일	-
채권자이의 제출기간	시작일	2020년 09월 29일
	종료일	2020년 10월 30일
합병기일		2020년 11월 01일
종료보고 총회일		2020년 11월 02일
합병등기에정일자		2020년 11월 03일
신주권교부에정일		-
신주의 상장에정일		2020년 11월 17일

당사와 (주)경동전자는 동일지배 하에 있는 기업간의 결합으로 합병기일을 기준으로 (주)경동전자의 보통주 주주에 대하여 (주)경동전자의 보통주식(액면금액 5,000원) 1주당 존속회사인 회사의 보통주식(액면금액 1,000원) 2.1630521주를 교부하여 회사의 보통주식 총 865,220주를 발행하였습니다.

(4) 재무제표에 미치는 영향

본 합병은 동일지배하에 있는 종속기업간 합병에 해당하므로 인수한 자산 및 부채를 지배기업인 (주)경동원의 연결재무제표상 장부금액으로 인식하였으며, 동 장부금액과 이전대가로 지급한 신주발행가액과의 차이는 기타자본구성요소로 계상하였습니다. 합병으로 인하여 인수한 식별가능한 순자산가액과 이전대가의 내역은 다음과 같습니다.

(단위: 천원)

구분	금액
I.이전대가	
주식발행	47,401,287
II.식별가능한 자산과 부채로 인식된 금액	
현금및현금성자산	38,893
매출채권	16,071,722

기타수취채권	1,887,972
재고자산	6,860,381
기타자산	133,979
유형자산	2,921,654
무형자산	515,510
이연법인세자산	163,318
자산총계	28,593,429
매입채무	8,579,425
차입금	3,800,000
기타지급채무	1,341,506
리스부채	280,074
기타부채	530,348
퇴직급여채무	944,437
충당부채	153,676
부채총계	15,629,466
식별가능한 순자산가액	12,963,963
III.기타자본구성요소(*)	(34,437,324)

(*) 합병으로 인수한 식별가능한 순자산 장부가액과 그 대가로 지급하는 금액과의 차이 (34,437)백만원은 기타자본구성요소로 계상하였습니다.

(*) 위 재무제표에 미치는 영향은 2020년 재무제표에 반영되었습니다.

[합병등]전·후의 요약재무정보

(단위 : 억원)

구분	합병 전		합병 후
	경동나비엔	경동전자	경동나비엔
유동자산	2,778	187	2,891
비유동자산	2,619	35	2,654
자산총계	5,397	222	5,545
유동부채	2,265	100	2,290
비유동부채	399	9	408
부채총계	2,663	109	2,698
자본총계	2,734	113	2,847
부채및자본총계	5,397	222	5,545

주1) 상기 재무정보는 (주)경동나비엔과 (주)경동전자의 2020년 6월 30일 재무상태를 기준으로 작성되었습니다.

(5) 피합병법인의 실적추정 정보

(단위 : 백만원,%)

구분	실적		추정			

	2019년	2020년 2분기	2020년	2021년	2022년	2023년	2024년
매출액	82,921	43,653	87,587	90,217	95,443	101,510	108,320
매출원가	67,680	34,579	69,556	71,714	75,936	80,829	86,238
매출총이익	15,241	9,074	18,032	18,503	19,508	20,681	22,082
판매비와관리비	9,328	4,923	10,216	10,720	11,258	11,816	12,334
영업이익(EBIT)	5,913	4,151	7,816	7,783	8,250	8,865	9,747

* 합병 시점에서의 외부평가보고서 상의 평가자료입니다.

* 피합병회사의 매출물량 대부분은 합병회사인 (주)경동나비엔에 납품되었으며, 당사는 피합병회사에 대해 사업부문을 별도로 두어 관리하고 있지 않으므로 합병 이후의 실적은 공시하지 아니합니다.

그 외 본 합병에 관한 상세한 내용은 2020년 8월 14일에 제출한 주요사항보고서와 동 11월 2일자로 제출한 합병등종료보고서를 참고하시기 바랍니다.

나. 주식포괄교환

(1) 교환·이전 대상법인 : (주)경동폴리움

(2) 대상법인 소재지 : 충청남도 아산시 영인면 아산호로 331

(3) 주식교환의 개요

보일러의 주요 부품인 플라스틱 사출품에 대한 부품전문회사를 육성하여 모듈화를 통한 생산효율성 도모, 제품의 가치 향상 및 품질 경영을 달성하고 시장경쟁력 강화와 경영효율성 제고를 통한 주주가치의 극대화를 목적으로 2021년 7월 16일자 이사회 결의에 따라 2021년 10월 1일을 주식교환일로 하여 (주)경동원에서 PL(플라스틱) 사업부문을 물적분할(분할기준일: 2021년 7월 1일)하여 설립한 (주)경동폴리움과 주식포괄교환을하기로 결정하고, 2021년 7월 30일에 (주)경동폴리움과 주식포괄교환 계약을 체결하였습니다.

주식포괄교환을 통하여 당사는 (주)경동폴리움의 완전모회사가 되고 (주)경동폴리움은 회사의 완전자회사가 됩니다. 상기 주식포괄교환은 소규모주식교환 및 간이주식교환 절차에 따라 주주총회의 승인에 갈음하여 2021년 8월 30일 이사회에서 승인하였습니다.

위 사실에 대하여 당사는 7월 16일에 주요사항보고서를 제출하였고 10월 1일자로 합병등종료보고서를 제출하였습니다.

구 분		(주)경동나비엔	(주)경동폴리움
주식교환 결의 이사회		2021-07-16	2021-07-16
주식교환 계약일		2021-07-30	2021-07-30
권리주주 확정 기준일		2021-08-03	2021-08-03
소규모/간이 주식교환 공고/통지일		2021-08-13	2021-08-13
소규모/간이 주식교환 반대의사통지 접수기간	시작일	2021-08-13	2021-08-13
	종료일	2021-08-27	2021-08-27
주식교환 승인 주주총회 갈음 이사회		2021-08-30	2021-08-30
주식매수청구권 행사 기간	시작일	-	-
	종료일	-	-
주권실효 및 구주권 제출 통지 및 공고	시작일	-	2021-08-31
	종료일	-	2021-09-30

주식교환일	2021-10-01	2021-10-01
신주 상장 예정일	2021-10-22	-

주식교환은 자본시장과 금융투자업에 관한 법률 제165조의4, 동법 시행령 제176조의5와 6 등에 의거하여 진행되었습니다.

당사와 (주)경동폴리움의 주식교환비율은 1: 0.9638628이며, 회사는 주식교환일을 기준으로 (주)경동폴리움의 주주명부에 기재된 주주에 대하여 회사의 기명식 보통주식 963,862주 (1주당 액면금액 1,000원)를 신규로 발행하여 (주)경동폴리움의 주주에게 교부합니다.

(4) 재무제표에 미치는 영향

본 계약으로 인한 당사의 요약재무정보는 아래와 같습니다.

(단위 : 원)

과목	교환전	교환후	증감
자 산			
I. 유동자산	325,742,399,807	325,742,399,807	0
현금및현금성자산	6,395,884,715	6,395,884,715	0
매출채권	190,488,597,768	190,488,597,768	0
기타수취채권	14,346,325,874	14,346,325,874	0
재고자산	107,825,746,673	107,825,746,673	0
계약자산	2,341,523,867	2,341,523,867	0
기타자산	4,344,320,910	4,344,320,910	0
II. 비유동자산	277,742,524,795	343,101,254,729	65,358,729,934
금융기관예치금	53,000,000	53,000,000	0
기타수취채권	7,723,579,666	7,723,579,666	0
기타금융자산	3,945,695,430	3,945,695,430	0
유형자산	203,015,334,297	203,015,334,297	0
무형자산	10,279,853,592	10,279,853,592	0
종속기업및관계기업투자	31,361,116,654	96,719,846,588	65,358,729,934
투자부동산	6,622,690,553	6,622,690,553	0
이연법인세자산	14,681,059,603	14,681,059,603	0
기타자산	60,195,000	60,195,000	0
자산총계	603,484,924,602	668,843,654,536	65,358,729,934
부 채			
I. 유동부채	243,381,126,986	243,381,126,986	0
매입채무	102,481,578,859	102,481,578,859	0
차입금	50,200,000,000	50,200,000,000	0
기타지급채무	39,549,690,595	39,549,690,595	0
리스부채	5,383,923,093	5,383,923,093	0
당기법인세부채	14,533,317,663	14,533,317,663	0
충당부채	19,269,561,778	19,269,561,778	0

계약부채	10,281,028,291	10,281,028,291	0
기타부채	1,682,026,707	1,682,026,707	0
II. 비유동부채	37,581,495,808	37,581,495,808	0
차입금	2,500,000,000	2,500,000,000	0
기타지급채무	490,609,938	490,609,938	0
리스부채	12,677,528,381	12,677,528,381	0
퇴직급여채무	4,337,380,465	4,337,380,465	0
충당부채	17,575,977,024	17,575,977,024	0
부채총계	280,962,622,794	280,962,622,794	0
자 본			
I. 납입자본	81,211,521,055	146,570,250,989	65,358,729,934
보통주자본금	13,604,730,000	14,568,592,000	963,862,000
주식발행초과금	67,606,791,055	132,001,658,989	64,394,867,934
II. 이익잉여금	272,408,161,500	272,408,161,500	0
III. 기타포괄손익누계액	1,834,160,922	1,834,160,922	0
IV. 기타자본구성요소	(32,931,541,669)	(32,931,541,669)	0
자본총계	322,522,301,808	387,881,031,742	65,358,729,934
부채와 자본총계	603,484,924,602	668,843,654,536	65,358,729,934

주1) 교환전 재무상태표는 (주)경동나비엔의 2021년 2분기 별도재무상태표상 수치입니다.

주2) 교환후 재무상태표는 교환으로 인해 (주)경동나비엔이 보유하게 되는 (주)경동폴리움의 지분증가분만 고려한 것입니다.

주3) 당사 발행주식의 주당 가액은 「자본시장과 금융투자업에 관한 법률」에 따라 외부평가기관에서 산정한 가액(65,359원)으로 가정하였으며, 주식교환일의 공정가치와는 차이가 있을 수 있습니다.

주4) 교환후 재무상태표는 기업회계기준에 따라 작성한 교환 이후의 실제 재무상태표와 차이가 발생할 수 있습니다.

주5) 합병등 전후의 재무사항 비교표를 위 재무상태표로 갈음합니다.

(5) 완전자회사가 되는 회사의 실적추정 정보

(단위 : 백만원,%)

구 분	실적		추정(주1)				
	2021년		2021년	2022년	2023년	2024년	2025년
	실적 (주2)	과리율					
매출액	70,118	-36	110,157	114,800	119,282	125,492	131,560
매출원가	59,041	-32	86,976	90,287	93,763	98,693	103,612
매출총이익	11,076	-52	23,182	24,512	25,519	26,798	27,948
판매비와관리비	2,319	-67	7,014	7,156	7,355	7,682	8,026
영업이익(EBIT)	8,757	-46	16,168	17,356	18,164	19,117	19,922

주1) 합병 시점에서의 외부평가보고서 상의 평가자료입니다.

주2) 분할설립 이후 외부감사를 완료한 2021년 7월부터 기말까지의 실적입니다.

그 외 본 주식교환에 관한 상세한 내용은 2021년 9월 3일에 제출한 주요사항보고서와 2022년 2월 4일자로 제출한 합병등종료보고서를 참고하시기 바랍니다.

2. 녹색경영

(1) 저탄소 녹색성장 기본법에 따른 관리업체에는 해당하지 않습니다.

(2) 당사는 [저탄소 녹색성장 기본법] 32조 및 [녹색인증제 운영요령] 제 27조에 의거하여 실내 오염 물질 제거 기능을 갖는 열회수형 환기시스템 기술에 관하여 2019년 10월 17일 녹색기술 인증을 받았습니다.

XII. 상세표

1. 연결대상 종속회사 현황(상세)

☞ 본문 위치로 이동

(단위 : 백만원)

상호	설립일	주소	주요사업	최근사업연도말 자산총액	지배관계 근거	주요종속 회사 여부
(주)경동에버런	1987년 12월 19일	충북 충주시 양성면 가곡로 1334	열연소기기 제조	144,974	지분율 100%	해당 (자산총액 10%이상)
(주)경동티에스	1993년 11월 8일	서울특별시 영등포구 국회대로 76길 22 (여의도동)	부동산, 서비스	19,161	지분율 100%	해당사항 없음
㈜경동폴리움	2021년 7월 1일	충청남도 아산시 영인면 아산호로 331	고무 및 플라스틱 제품 제조	49,484	지분율 100%	해당사항 없음
(주)타임기연아시아(*1)	2011년 6월 30일	경기도 평택시 서탄면 금암2길 48-5	자동차 제어기기 제조 및 판매	4,953	지분율 100%	해당사항 없음
Beijing Kyungdong Navien Heat Energy Equipment Co., Ltd.	1995년 3월 29일	Mapo Juyuan Industry Area Shunyi County Beijing	보일러 제조 및 판매	82,600	지분율 100%	해당 (자산총액 10%이상)
HEBEI KYUNGdong NAVIEN HEAT ENERGY EQUIPMENT CO.,LTD.	2020년 10월 30일	Kua Yue Rd West Side and Patriotic Rd South Side, High-tech Industrial Development Zone, Weixian Country Xingtai City, Hebei Province.	보일러 제조 및 판매	6,814	지분율 100%	해당사항 없음
Navien, Inc.	2006년 3월 2일	20 Goodyear, Irvine, CA92618	보일러 온수기 판매	206,797	지분율 100%	해당 (자산총액 10%이상)
NAVIEN CANADA, INC.(*2)	2022년 5월 31일	555 Hanlan Road, Unit 7, Woodbridge, Ontario, Canada, L4L 4R8	보일러 온수기 판매	20,951	지분율 100%	해당사항 없음
NAVIEN MEXICO S.A. DE C.V.	2019년 12월 31일	Presidencia Pabellon 38, Col. Irrigacion, Miguel Hidalgo, 11500 Ciudad de Mexico, CDMX	보일러 판매	0	지분율 100%	해당사항 없음
NAVIEN RUS LLC	2013년 7월 31일	St.Profsoyuznaya 65/1, floor 10, Moscow	보일러 판매	18,285	지분율 100%	해당사항 없음
NAVIEN UBK LLC(*3)	2022년 7월 8일	2a, Kichik Khalka Yuli st., Yakkasaray district, Tashkent city, Republic of Uzbekistan	보일러 판매	3,518	지분율 100%	해당사항 없음
NAVIEN UK LTD	2014년 11월 18일	Building 2, Ground Floor, Guildford Business Park, Guildford, UK. GU2 8XH	보일러 판매	10,247	지분율 100%	해당사항 없음

※ 최근사업연도말 자산총액은 2022년 기말 자산총액입니다.

(*1) 타임기연아시아(주)는 (주)경동에버런이 2023년 5월 9일자로 주식 100% 취득한 손자회사입니다.

(*2) NAVIEN CANADA, INC.는 2022년 5월 31일 신규 설립되었습니다.

(*3) NAVIEN UBK LLC는 2022년 7월 8일 신규 설립되었습니다.

2. 계열회사 현황(상세)

본문 위치로 이동

(기준일 : 2023년 09월 30일) (단위 : 사)

상장여부	회사수	기업명	법인등록번호
상장	3	(주)경동나비엔	134711-0001159
		(주)경동인베스트	181211-0000906
		(주)경동도시가스	230111-0274751
비상장	14	(주)경동원	171211-0000908
		(주)경동에버런	181211-0008603
		(주)경동티에스	110111-0984503
		(주)경동폴리움	164811-0147715
		타임기연아시아(주)	131311-0108352
		(주)경동에너지아이	131111-0479129
		Beijing Kyungdong Navien Heat Energy Equipment Co., Ltd.	중국
		HEBEI KYUNGdong NAVIEN HEAT ENERGY EQUIPMENT CO.,LTD.	중국
		Navien, Inc.	미국
		NAVIEN RUS LLC	러시아
		NAVIEN UK LTD	영국
		NAVIEN MEXICO S.A. DE C.V.	멕시코
		NAVIEN CANADA, INC.	캐나다
		NAVIEN UBK LLC	우즈베키스탄

3. 타법인출자 현황(상세)

본문 위치로 이동

(기준일 : 2023년 09월 30일) (단위 : 백만원, 주, %)

법인명	상장여부	최초취득일자	출자목적	최초취득금액	기초잔액			증가(감소)			기말잔액			최근사업연도 재무현황	
					수량	지분율	장부가액	취득(처분)		평가손익	수량	지분율	장부가액	총자산	당기순이익
								수량	금액						
(주)경동인베스트	상장	1999년 04월 23일	일반투자	600	32,914	1.39	3,242	-	-	-757	32,914	1.39	2,485	586,814	9,357
(주)경동도시가스	상장	2017년 04월 01일	일반투자	493	101,525	1.72	2,569	-	-	-550	101,525	1.72	2,018	1,067,615	24,201

SG신성건설㈜	비상장	2015년 10월 31일	일반투자	7,549	500,000	100	7,549	-	-	-	500,000	100	7,549	144,974	5,927
대양종합건설(주)	비상장	2023년 08월 31일	일반투자	7,396	340,000	100	7,396	-	-	-	340,000	100	7,396	19,161	1,970
(주)경동예버런	비상장	1992년 02월 02일	일반투자	21,803	1,000,000	100	21,803	-	-	-	1,000,000	100	21,803	49,484	9,697
(주)경동티에스	비상장	2002년 07월 26일	일반투자	19,104	-	-	-	-	-	-	-	100	-	82,600	-14,134
(주)경동폴리움	비상장	2021년 10월 01일	일반투자	4,824	-	100	4,824	-	-	-	-	100	4,824	206,797	9,109
Beijing Kyungdong Navien Heat EnergyEquipment Co., Ltd.(*)	비상장	1995년 04월 28일	일반투자	4,365	-	100	1,244	-	-	-	-	100	1,244	18,285	9,246
Navien, Inc.(*)	비상장	2006년 03월 31일	일반투자	920	-	100	920	-	26	-	-	100	946	3,518	-130
NAVIEN RUS LLC	비상장	2014년 10월 01일	일반투자	6,856	-	100	-	-	-	-	-	100	-	10,247	-4,842
NAVIEN UBK LLC	비상장	2022년 07월 20일	일반투자	-	-	99	-	-	2,489	-	-	99	2,489	0	-
NAVIEN UK LTD	비상장	2014년 12월 31일	일반투자	306	223	0.01	0	-	-	0	223	0.01	0	135,006	-17,944
NAVIEN MEXICO S.A. DE C.V	비상장	2023년 01월 11일	일반투자	155	-	-	-	1,554	155	-	1,554	0.83	155	50,715	-53,918
합 계				1,974,662	-	-	49,547	-	2,670	-1,307	1,976,216	-	50,909	2,375,216	-21,461

※ 회사는 한국채택국제회계기준을 채택함에 따라 종속기업 및 관계기업 투자에 대하여 별도 재무제표에서는 지분법을 사용하지 않고 취득원가로 계상하고 있습니다.

※ 회사는 (주)경동인베스트와 (주)경동도시가스에 대한 보유주식을 보고기간종료일 현재 고시되는 시장가격으로 평가하여 각각 (757)백만원, (550)백만원의 평가손실을 인식하였습니다.

※ 최근사업연도 재무현황은 2022년 기말 재무현황입니다.

4. 연구개발실적(상세)

☞ 본문 위치로 이동

연구개발 과제	연구개발 및 기대효과	연구결과가 반영된 제품의 명칭, 반영된 내역등
보일러	원가절감 및 성능개선	NCB354 Series
온수기	원가절감	북미향 NHW700
퍼넌스	시장진출	하이드로 퍼넌스
전기매트	시장점유율 확대	EM510, EM520, EM521
하이브리드 보일러	성능개선	하이브리드 보일러 케스케이드
가스보일러	성능개선 및 상품다각화	북미향 콘덴싱 보일러
온수기	시장점유율 확대	북미향 콘덴싱 온수기

기계식 환기장치	원가절감 및 성능개선	ABS 청정환기 개발
온수매트	상품다각화 및 성능향상	온수매트 고급화
가스보일러	상품다각화 및 신제품 개발	러시아향 Deluxe S/C
가스보일러	상품다각화 및 신제품 개발	개방식 가스보일러
기름보일러	상품다각화 및 신제품 개발	친환경 저녹스 기름보일러
하이브리드 히트펌프	상품다각화	하이브리드 히트펌프 보일러
고온수 히트펌프	신제품 개발	하이브리드 보일러 단상, 삼상
온수매트	상품다각화 및 신제품 개발	해외향 (미국, 중국, 러시아) 개발
전기보일러	상품다각화 및 신제품 개발	수출용 순간식 전기보일러
HeatyHub	신제품개발	통합배관 시스템
온수매트	원가절감	온수매트 2차모델 개발
청정환기	신제품 개발	중국향 청정환기
가스보일러	상품다각화	밀폐식 가스보일러 개발
온수매트	상품다각화	온수매트 국내향, 중국향 3차모델 개발
온수기	상품다각화	국내 및 중국향 일반형 가스온수기
가스보일러	신제품 개발 및 시장 확대	북미향 및 중국향 상업용 관체형 보일러
기름보일러	신제품 개발 및 시장 확대	영국향 관체형 기름보일러
청정환기	신제품 개발 및 신규시장 창출	국내향 소용량/대용량 청정환기 제품
온수매트	성능 개선	해외향 온수매트 추가 개발
부품 개발	상품 다각화	Recirculation System
가스온수기	시장 점유율 확대	북미향 일반형 온수기
부품개발	시장 점유율 확대	Duo premix 버너 개발
부품개발	시장 점유율 확대	일반형 온수기용 열교환기
부품개발	시장 점유율 확대	온수기용 대형 송풍기
가스보일러	시장 점유율 확대	중국향 일반형 보일러
가스보일러	시장 점유율 확대	러시아향 TENDER 보일러
가스보일러	시장 점유율 확대	러시아향 DELUXE C
가스보일러	시장 점유율 확대	국내향 New Condensing 보일러
부품개발	시장 점유율 확대	Fin&tube 현열잠열 일체형 열교환기
기름보일러	신규 시장 확대	그리스향 Blue flame 보일러
온수매트	신규 시장 확대	중국향, 미국향 4차 온수매트 개발
온수매트	신규 시장 확대	호주향 2차 온수매트 개발
부품개발	성능개선	Recirculation Kit
가스온수기	신제품개발 및 신규시장 진출	북미형 일반형 온수기
가스보일러	시장점유율확대	친환경 콘덴싱 보일러
청정환기	신제품개발 및 시장점유율확대	가정용 대용량 청정환기
온수매트	신규시장 진출	중국,미국,호주향 온수매트 개발
가스보일러	신규시장 진출	관체형 상업용 보일러 (북미, 중국, 러시아)

가스보일러	시장점유율확대	러시아향 일반형 보일러
기름보일러	신규시장 진출	Blue Flame Boiler(영국)
청정환기	상품 다각화 및 신제품 개발	키친플러스, 가스쿡탑, 요리모드900, 3D에어후드
DC 온열매트	상품다각화	Comfy(EME500)
가스온수기	시장 점유율 확대	북미향 일반형 온수기(NPN120E)
온수매트	상품다각화	EQM582/542
가스온수기	시장 점유율 확대	NPE-A2/S2
가스보일러	성능개선 및 시장점유율확대	미국향 NCB-H
가스보일러	원가절감 및 시장점유율확대	해외향 관체형 보일러
국내향 온수매트 개발	시장 점유율 확대 및 신제품 개발(상품다각화)	국내향 EQM 553 EQM 590/EQM 591
중국향 온수매트 개발	신규 시장 진출	중국향 EQM 580
영국향 가스보일러	원가경쟁력 강화 및 유통 차별화 대응력 확보	영국향 NCB 300/500/700
국내향 가스보일러	콘덴싱 상품력 지속 우위 요인 확보	국내향 NCB 500s/700s (Wet)
청정환기	천장형 청정환기 Full Line-Up 구축 및 매출 확대	중대형 청정환기(500, 800, 1000)

【 전문가의 확인 】

1. 전문가의 확인

2. 전문가와의 이해관계