

목 차

분 기 보 고 서	1
【대표이사 등의 확인】	2
I. 회사의 개요	4
1. 회사의 개요	4
2. 회사의 연혁	9
3. 자본금 변동사항	12
4. 주식의 총수 등	13
5. 정관에 관한 사항	14
II. 사업의 내용	19
1. 사업의 개요	19
2. 주요 제품 및 서비스	20
3. 원재료 및 생산설비	21
4. 매출 및 수주상황	23
5. 위험관리 및 파생거래	24
6. 주요계약 및 연구개발활동	27
7. 기타 참고사항	29
III. 재무에 관한 사항	31
1. 요약재무정보	31
2. 연결재무제표	33
2-1. 연결 재무상태표	33
2-2. 연결 손익계산서	34
2-3. 연결 포괄손익계산서	35
2-4. 연결 자본변동표	36
2-5. 연결 현금흐름표	37
3. 연결재무제표 주석	38
1. 일반적 사항 (연결)	38
2. 중요한 회계정책 (연결)	40
3. 중요한 회계추정 및 판단 (연결)	42
4. 범주별 금융상품 (연결)	42
5. 매출채권 및 기타수취채권 (연결)	46
6. 기타금융자산 (연결)	49
7. 채고자산 (연결)	53
8. 계약자산과 계약부채 (연결)	54
9. 기타자산 (연결)	54
10. 유형자산 (연결)	55
11. 무형자산 (연결)	58
12. 투자부동산 (연결)	60
13. 차입금 (연결)	62
14. 리스부채 (연결)	68
15. 기타지급채무 (연결)	70
16. 퇴직급여채무 (연결)	71
17. 충당부채 (연결)	74
18. 기타부채 (연결)	76
19. 납입자본 (연결)	77
20. 이익잉여금 (연결)	77

21. 기타포괄손익누계액 (연결)	79
22. 기타자본구성요소 (연결).....	79
23. 매출액 (연결).....	80
24. 비용의 성격별 분류 (연결)	82
25. 종업원급여 (연결).....	83
26. 판매비와 관리비 (연결).....	84
27. 기타수익 및 기타비용 (연결).....	86
28. 금융수익 및 금융비용 (연결).....	87
29. 법인세비용 (연결).....	88
30. 주당이익 (연결)	89
31. 현금흐름표 (연결).....	90
32. 우발상황과 약정사항 (연결).....	95
33. 특수관계자 (연결).....	98
34. 사업결합 (연결)	101
35. 위험관리 (연결)	101
36. 부문별 정보 (연결).....	107
4. 재무제표.....	108
4-1. 재무상태표	108
4-2. 손익계산서	109
4-3. 포괄손익계산서.....	110
4-4. 자본변동표	111
4-5. 현금흐름표	112
5. 재무제표 주석.....	113
1. 일반적 사항	113
2. 중요한 회계정책.....	113
3. 중요한 회계적 추정과 가정.....	114
4. 범주별 금융상품.....	114
5. 매출채권 및 기타수취채권.....	119
6. 기타금융자산	123
7. 재고자산.....	126
8. 계약자산과 계약부채.....	127
9. 기타자산	128
10. 유형자산.....	129
11. 무형자산.....	132
12. 종속기업투자	134
13. 투자부동산.....	135
14. 차입금	137
15. 기타지급채무	138
16. 리스부채.....	138
17. 퇴직급여채무	140
18. 충당부채	143
19. 기타부채.....	145
20. 납입자본.....	146
21. 이익잉여금.....	146
22. 기타자본구성요소	148
23. 매출액	149
24. 비용의 성격별 분류	152

25. 종업원급여.....	153
26. 판매비와 관리비.....	154
27. 기타수익 및 기타비용.....	156
28. 금융수익 및 금융비용.....	157
29. 법인세비용.....	158
30. 주당이익	159
31. 현금흐름표.....	160
32. 우발상황과 약정사항.....	164
33. 특수관계자.....	168
34. 사업결합	173
35. 위험관리	174
6. 배당에 관한 사항	180
7. 증권의 발행을 통한 자금조달에 관한 사항	182
7-1. 증권의 발행을 통한 자금조달 실적	182
7-2. 증권의 발행을 통해 조달된 자금의 사용실적	184
8. 기타 재무에 관한 사항	184
IV. 이사의 경영진단 및 분석의견	189
V. 회계감사인의 감사의견 등	190
1. 외부감사에 관한 사항	190
2. 내부통제에 관한 사항	191
VI. 이사회 등 회사의 기관에 관한 사항	194
1. 이사회에 관한 사항	194
2. 감사제도에 관한 사항	197
3. 주주총회 등에 관한 사항	201
VII. 주주에 관한 사항.....	205
VIII. 임원 및 직원 등에 관한 사항	209
1. 임원 및 직원 등의 현황.....	209
2. 임원의 보수 등	212
IX. 계열회사 등에 관한 사항.....	215
X. 대주주 등과의 거래내용	216
XI. 그 밖에 투자자 보호를 위하여 필요한 사항	217
1. 공시내용 진행 및 변경사항	217
2. 우발부채 등에 관한 사항	217
3. 제재 등과 관련된 사항.....	218
4. 작성기준일 이후 발생한 주요사항 등 기타사항	218
XII. 상세표.....	220
1. 연결대상 종속회사 현황(상세).....	220
2. 계열회사 현황(상세)	221
3. 타법인출자 현황(상세).....	221
4. 연구개발실적.....	222
【 전문가의 확인 】	225
1. 전문가의 확인.....	225
2. 전문가와의 이해관계	225

분기보고서

(제 53 기)

사업연도 2025년 01월 01일 부터
 2025년 09월 30일 까지

금융위원회

한국거래소 귀중

2025년 11월 14일

제출대상법인 유형 :

주권상장법인

면제사유발생 :

해당사항 없음

회 사 명 :

(주)경동나비엔

대 표 이 사 :

손 연 호

손 흥 락

장 희 철

본 점 소 재 지 :

경기도 평택시 서탄면 수월암길 95

(전 화) 031-8060-5500

(홈페이지) <http://www.kdnavien.co.kr>

작 성 책 임 자 :

(직 책) 경영관리본부장 (성 명) 박 성 근

(전 화) 02-3489-2200

【 대표이사 등의 확인 】

확 인 서

우리는 당사의 대표이사 및 신고업무담당이사로서 이 분기보고서의 기재내용에 대해 상당한 주의를 다하여 직접 확인·검토한 결과, 중요한 기재사항의 기재 또는 표시의 누락이나 허위의 기재 또는 표시가 없고, 이 분기보고서에 표시된 기재 또는 표시사항을 이용하는 자의 중대한 오해를 유발하는 내용이 기재 또는 표시되지 아니하였음을 확인합니다.

또한, 당사는 「주식회사의외부감사에관한법률」 제8조의 규정에 따라 내부회계관리제도를 마련하여 운영하고 있음을 확인합니다. (「주식회사의외부감사에관한법률」 제4조에 의한 외감대상법인에 한함)

2025. 11. 14.

(주) 경동나비엔

대표이사

손 연 호



신고업무담당이사

박 성 근



확 인 서

우리는 당사의 대표이사 및 신고업무담당이사로서 이 반기보고서의 기재내용에 대해 상당한 주의를 다하여 직접 확인·검토한 결과, 중요한 기재사항의 기재 또는 표시의 누락이나 허위의 기재 또는 표시가 없고, 이 분기보고서에 표시된 기재 또는 표시사항을 이용하는 자의 중대한 오해를 유발하는 내용이 기재 또는 표시되지 아니하였음을 확인합니다.

또한, 당사는 「주식회사의외부감사에관한법률」 제8조의 규정에 따라 내부회계관리제도를 마련하여 운영하고 있음을 확인합니다. (「주식회사의외부감사에관한법률」 제4조에 의한 외감대상법인에 한함)

2025. 08. 14.

(주) 경동나비엔

대표이사 손 연 호

(인명)

신고업무담당이사 박 성 근

(인명)

I. 회사의 개요

1. 회사의 개요

1. 연결대상 종속회사 개황(연결재무제표를 작성하는 주권상장법인이 사업보고서, 분기·반기보고서를 제출하는 경우에 한함)

연결대상 종속회사 현황(요약)

(단위 : 사)

구분	연결대상회사수				주요 종속회사수
	기초	증가	감소	기말	
상장	-	-	-	-	-
비상장	12	1	-	13	2
합계	12	1	-	13	2

※상세 현황은 '상세표-1. 연결대상 종속회사 현황(상세)' 참조

1-1. 연결대상회사의 변동내용

구 분	자회사	사 유
신규 연결	(주)경동씨앤에스	당기 중 신규 설립
	-	-
연결 제외	-	-
	-	-

가. 회사의 법적, 상업적 명칭

당사의 명칭은 주식회사 경동나비엔 이라고 표기합니다. 또한 영문으로는 Kyung Dong Navien Co., Ltd.라 표기합니다. 단, 약식으로 표기할 경우에는 (주)경동나비엔이라고 표기합니다.

나. 설립일자

당사는 1973년 12월 6일에 출범하여, 인수과정을 통해 1978년 3월 16일 경동기계(주)를 설립하였습니다. 이후 경동보일러를 거쳐 2006년 9월 1일 현재의 상호로 변경하였습니다. 1993년 8월 31일에 유가증권시장에 상장되었습니다.

다. 본사의 주소, 전화번호 및 홈페이지

주소 : 경기도 평택시 서탄면 수월암길 95

전화번호 : 031-8060-5500

홈페이지 : <http://www.kdnavien.co.kr>

라. 중소기업 등 해당 여부

중소기업 해당 여부	미해당
------------	-----

벤처기업 해당 여부	미해당
중견기업 해당 여부	해당

마. 주요사업의 내용

회사	내용
(주)경동나비엔	1. 기계류의 제조 및 판매업 2. 열연소 기구의 제조 및 판매업 3. 냉난방 기구의 제조 및 판매업 4. 신 재생에너지 관련 기구의 제조 및 설치, 판매업 5. 설비 및 서비스업 6. 수출입업 7. 전문건설업 1) 기계설비공사업 2) 가스시설 시공업(1종) 3) 난방시공업(1종) 4) 전기공사업 5) 정보통신공사업 8. 부동산 임대업 및 매매 임대업 9. 콜센타 및 텔레마케팅 서비스업 10. 전자상거래업 11. 가정용 온열기기 및 열선 제조, 판매업 12. 공기조화장치 제조업 13. 방송, 통신기기 제조 판매업 14. 전자기기 및 부품 제조 판매업 15. 전기기기 제조 판매업 16. 사물인터넷관련 장비 제조 및 판매업 17. 가정용 전기 기기 제조 및 판매 18. 금속 문, 창, 셔터 및 관련제품 제조 및 판매 19. 액체 여과기 제조 및 판매 20. 각호 관련 임대 및 설치 유지관리 서비스업 21. 전 각호에 부대되는 사업일체 22. 창고보관업 23. 방문판매업, 통신판매업, 전화권유판매업 및 이에 부수한 서비스업 24. 주택 및 다중이용시설 관련 설비 유지관리 서비스업
(주)경동에버런	열연소기기 제조 및 판매
Beijing Kyungdong Navien Heat Energy Equipment Co., Ltd.	보일러 제조 및 판매
HEBEI KYUNGdong NAVIEN HEAT ENERGY EQUIPMENT CO.,LTD.	보일러 제조 및 판매
Navien, Inc.	보일러, 온수기 판매
NAVIEN CANADA, INC.	보일러, 온수기 판매

(주)경동티에스	부동산, 서비스, 건설업
NAVIEN RUS LLC	보일러 판매
NAVIEN UBK LLC	보일러 판매
NAVIEN UK LTD	보일러 판매
NAVIEN MEXICO, S.A. DE C.V	보일러, 온수기 판매
(주)경동폴리움	플라스틱 사출품 제조 및 판매
타임기연아시아(주)	자동화 제어기기 및 안전화 기기의 설계 제조 및 판매
(주)경동씨앤에스	환기청정기 등 렌탈제품 유지보수 서비스업

바. 신용평가에 관한 사항

신용평가에 관한 사항 공시 대상 기간 동안의 신용평가현황은 다음과 같습니다.

(1) 신용평가

평가일	평가대상	분류	평가등급	신용평가사
2025-09-09	기업신용	하반기평가	A-	이크레더블
2025-05-21	기업신용	정기평가	AA0	KCB
2025-04-04	기업신용	정기평가	AA-	한국평가데이터
2025-04-01	기업신용	정기평가	A+	나이스평가정보
2025-03-31	기업신용	정기평가	A-	이크레더블
2025-03-28	기업신용	정기평가	AA+	나이스디앤비
2024-10-10	기업신용	반기평가	AA0	나이스디앤비
2024-09-13	기업신용	반기평가	A+	나이스평가정보
2024-09-10	기업신용	정기평가	AA-	한국기업데이터
2024-09-05	기업신용	하반기평가	A-	이크레더블
2024-05-17	기업신용	정기평가	AA0	KCB
2024-04-22	기업신용	정기평가	A-	이크레더블
2024-03-29	기업신용	정기평가	AA0	나이스디앤비
2024-03-27	기업신용	정기평가	AA-	한국기업데이터
2024-03-21	기업신용	정기평가	A+	나이스평가정보
2023-10-11	기업신용	반기평가	AA0	나이스디앤비
2023-05-04	기업신용	정기평가	AA-	한국기업데이터
2023-04-06	기업신용	정기평가	AA-	한국기업데이터
2023-04-05	기업신용	정기평가	AA0	나이스디앤비
2023-04-03	기업신용	정기평가	A+	나이스평가정보
2023-03-31	기업신용	정기평가	BBB+	이크레더블
2023-03-29	기업신용	정기평가	AA0	나이스디앤비
2022-04-20	기업신용	정기평가	A-	이크레더블
2022-04-07	기업신용	정기평가	AA-	한국기업데이터
2022-03-30	기업신용	정기평가	A+	나이스평가정보

2022-03-30	기업신용	정기평가	AA0	나이스디앤비
2021-09-06	기업신용	하반기평가	A	이크레더블
2021-08-25	기업신용	반기 및 수시평가	AA0	나이스디앤비
2021-06-30	기업신용	반기평가	A+	나이스평가정보
2021-04-28	기업신용	정기평가	AA-	한국기업데이터
2021-04-16	기업신용	정기평가	A	이크레더블
2021-04-06	기업신용	정기평가	AA0	나이스디앤비
2021-03-29	기업신용	정기평가	A+	나이스평가정보

※ 당사는 공시대상기간 동안 회사채 발행 및 회사채를 신용평가 받은 사실이 없습니다.

(2) 신용평가 회사의 신용등급 체계 및 평가등급 의미

1) 이크레더블

신용등급		등급정의
AAA	AAA	채무이행 능력이 최고 우량한 수준임.
AA	AA+	채무이행 능력이 매우 우량하나, AAA 보다는 다소 열위한 요소가 있음.
	AA	
	AA-	
A	A+	채무이행 능력이 우량하나, 상위등급에 비해 경기침체 및 환경변화의 영향을 받기 쉬움.
	A	
	A-	
BBB	BBB+	채무이행 능력이 양호하나, 장래경기침체 및 환경변화에 따라 채무이행 능력이 저하 될 가능성이 내포되어 있음.
	BBB	
	BBB-	
BB	BB+	채무이행 능력에 문제가 없으나, 경제여건 및 시장환경 변화에 따라 그 안정성면에서는 투기적인 요소가 내포되어 있음.
	BB	
	BB-	
B	B+	채무이행 능력이 있으나, 장래의 경제 환경 악화시 채무불이행 가능성이 있어 그 안정성면에서 투기적임.
	B	
	B-	
CCC	CCC+	현재시점에서 채무불이행이 발생할 가능성을 내포하고 있어 매우 투기적임.
	CCC	
	CCC-	
CC	CC	채무불이행이 발생할 가능성이 높음.
CC	C	채무불이행이 발생할 가능성이 매우 높음.
D	D	현재 채무불이행 상태에 있음.
NCR	NCR	허위 및 위/변조자료 제출 등 부정당한 행위가 확인되어 기존의 등급을 취소·정지·변경

2) 나이스디앤비

신용등급	등급정의
AAA	최상위의 상거래 신용도를 보유한 수준
AA	우량한 상거래 신용도를 보유하여, 환경변화에 대한 대처능력이 충분한 수준
A	양호한 상거래 신용도를 보유하여, 환경변화에 대한 대처능력이 상당한 수준
BBB	양호한 상거래 신용도가 인정되나, 환경변화에 대한 대처능력은 다소 제한적인 수준
BB	단기적 상거래 신용도가 인정되나, 환경변화에 대한 대처능력은 제한적인 수준
B	단기적 상거래 신용도가 인정되나, 환경변화에 대한 대처능력은 미흡한 수준
CCC	현 시점에서 신용위험 발생가능성이 내포된 수준
CC	현 시점에서 신용위험 발생가능성이 높은 수준
C	현 시점에서 신용위험 발생가능성이 매우 높고 향후 회복가능성도 매우 낮은 수준
D	상거래 불능 및 이에 준하는 상태에 있는 수준
NG	등급부재:신용평가불응, 자료불충분, 폐(휴)업 등의 사유로 판단 보류
※ 기업의 신용능력에 따라 AAA등급에서 D등급까지 10등급으로 구분표시되며 등급 중 AA등급에서 CCC등급까지의 6개 등급에는 그 상대적인 우열 정도에 따라 +,- 기호가 첨부	

3) 나이스평가정보

신용등급	등급정의
AAA	상거래를 위한 신용능력이 최우량급이며, 환경변화에 충분한 대처가 가능한 기업
AA	상거래를 위한 신용능력이 우량하며, 환경변화에 적절한 대처가 가능한 기업
A	상거래를 위한 신용능력이 양호하며, 환경변화에 대한 대처능력이 제한적인 기업
BBB	상거래를 위한 신용능력이 양호하나, 경제여건 및 환경악화에 따라 거래안정성 저하 가능성 있는 기업
BB	상거래를 위한 신용능력이 보통이며, 경제여건 및 환경악화에 따라 거래안정성 저하가 우려되는 기업
B	상거래를 위한 신용능력이 보통이며, 경제여건 및 환경악화에 따라 거래안정성 저하 가능성이 높은 기업
CCC	상거래를 위한 신용능력이 보통이하이며, 거래안정성 저하가 예상되어 주의를 요하는 기업
CC	상거래를 위한 신용능력이 매우 낮으며, 거래의 안정성이 낮은 기업
C	상거래를 위한 신용능력이 최하위 수준이며, 거래위험 발생가능성이 매우 높은 기업
D	현재 신용위험이 실제 발생하였거나 신용위험에 준하는 상태에 처해있는 기업
R	1년 미만의 결산재무제표를 보유하거나, 경영상태 급변으로 기업평가등급부여를 유보하는 기업
※ 'AA'등급부터 'CCC'등급까지는 등급 내 우열에 따라 +, 0, -의 세부등급이 부여됨	

4) 한국평가데이터

신용등급	등급정의
AAA	최우량 상거래 신용능력이 최고 우량한 수준임

AA	매우우량 상거래 신용능력이 매우 우량하나, AAA보다는 다소 열위한 요소가 있음
A	우량 상거래 신용능력이 우량하나, 상위등급에 비해 경기침체 및 환경변화의 영향을 받기 쉬움
BBB	상거래 신용능력이 양호하나, 장래 경기침체 및 환경악화에 따라 상거래 신용능력이 저하될 가능성이 내포되어 있음
BB	상거래 신용능력은 인정되나, 장래의 경제여건 및 시장환경 변화에 따라 그 안정성면에서는 다소 불안한 요소가 내포되어 있음
B	현재시점에서 상거래 신용능력에는 당면 문제는 없으나, 장래의 경제여건 및 시장환경 변화에 따라 그 안정성면에서는 불안한 요소가 있음
CCC	현재시점에서 상거래 신용위험의 가능성을 내포하고 있음
CC	상거래 신용위험의 가능성이 높음
C	상거래 신용위험의 가능성이 매우 높음
D	현재 상거래 신용위험 발생 상태에 있음
NR	조사거부, 등급취소 등의 이유로 신용등급을 표시하지 않는 무등급
※'AA'부터 'CCC'까지는 등급내 우열에 따라 '+' 또는 '-' 를 부가함	

회사의 주권상장(또는 등록·지정) 및 특례상장에 관한 사항

주권상장 (또는 등록·지정)현황	주권상장 (또는 등록·지정)일자	특례상장 유형
유가증권시장 상장	1993년 08월 31일	해당사항 없음

2. 회사의 연혁

1. 회사의 본점소재지 및 그 변경

당사는 2014년 4월 4일에 회사의 본점소재지를 경기도 평택시 경기대로 663(세교동)에서 경기도 평택시 서탄면 수월암길 95로 변경하였습니다.

2. 경영진 및 감사의 중요한 변동

변동일자	주총종류	선임		임기만료 또는 해임
		신규	재선임	
2025년 03월 26일	-	대표이사 손흥락 대표이사 장희철	-	대표이사 김종욱(사임)
2025년 03월 26일	정기주총	사내이사 장희철	-	-
2024년 03월 20일	-	-	대표이사 손연호 대표이사 김종욱	-

2024년 03월 20일	정기주총	사내이사 박성근 사외이사 오선영	사내이사 손연호 사내이사 김종욱 사내이사 김용범 사내이사 손흥락 사외이사 손양훈 사외이사 홍준기	사외이사 양승문(임기만료)
2023년 03월 29일	정기주총	-	감사 김도윤	-
2022년 03월 29일	-	-	대표이사 손연호 대표이사 김종욱	-
2022년 03월 29일	정기주총	사외이사 양승문 사외이사 홍준기	사내이사 손연호 사내이사 김종욱 사내이사 김용범 사내이사 손흥락 사외이사 손양훈	사내이사 김두식(임기만료) 사외이사 정문건(임기만료)
2021년 12월 29일	-	대표이사 김종욱	-	-

주) 주총 종류의 "-"는 이사회임

3. 합병 등을 한 경우 그 내용

- 2024.09 에스케이매직(주)의 가스레인지 등 3개 사업부문 영업양수함
- 2023.05 주식 취득으로 타임기연아시아(주) 종속회사에 포함
- 2021.10 포괄적 주식교환으로 (주)경동폴리움 종속회사에 포함

4. 그 밖에 경영활동과 관련된 중요한 사항의 발생내용

연도	주요 내용
2025년	<ul style="list-style-type: none"> - '2025 프리미엄브랜드지수' 가스보일러·온수매트 부문 2관왕 - 한국산업의 서비스품질지수(KSQI) 가정용보일러 A/S산업 1위 - 제습 환기청정기 출시 - 국가고객만족도(NCSI) 가스보일러 부문 1위 선정 - '숙면매트 사계절' 구독 출시 - 소비자웰빙환경만족지수(KS-WEI) 환기청정기 부문 1위 선정 - 국가브랜드경쟁력지수(NBCI) 가스보일러 부문 6년 연속 1위 선정 - 한국산업의 서비스품질지수(KSQI) 콜센터 부문 16년 연속 우수 콜센터 선정 - '숙면매트 사계절' 출시 - 독일 '2025 레드닷 디자인 어워드' 제품부문 4개 본상 수상 - 3D 에어후드 및 환기청정기 구독서비스 론칭 - 한국산업의 브랜드파워(K-BPI)' 환기청정기 부문 4년, 전기레인지 부문 8년, 복합오븐 부문 18년 연속 1위 선정 - 독일 IF디자인 어워드 2025 스마트 홈 월패드 UI 부문 본상 수상 - 3D 에어후드 및 환기청정기 구독 서비스 론칭- 한국산업 브랜드파워 환기청정기 부문 3년 연속 1위 수상 - 주방기기 브랜드 '나비엔 매직' 론칭

2024년	<ul style="list-style-type: none"> - 북미 냉난방공조 전시회 'AHR EXPO 2024' 참가 - '2024 코리아빌드위크' 참가 - '스마트 월패드', 독일 'iF 디자인 어워드 2024' UI 부문 본상 수상 - 한국산업 브랜드파워 환기청정기 부문 3년 연속 1위 수상 - 2024 대리점 컨퍼런스 진행 - '나비엔 하우스 제주점' 오픈 - 한국산업의 서비스품질지수(KSQI) 15년 연속 우수 콜센터 선정 - 국가브랜드경쟁력지수(NBCI) 가스보일러 부문 5년 연속 1위 수상 - 소비자웰빙환경만족지수(KS-WEI) 환기청정기 부문 1위 선정 - '2024 프리미엄브랜드지수' 가스보일러·온수매트 부문 2관왕 - 한국산업의 서비스품질지수(KSQI) 가정용보일러 1위 - 국제공인시험기관(KOLAS) 인정 취득(인정번호:KT1231)
2023년	<ul style="list-style-type: none"> - 영국 'Installer Show 2023' 참가 - 멕시코법인 개소식 - 콘덴싱 에어컨 하이브리드 '레드닷 디자인 어워드' 수상 - '나비엔 콘덴싱 ON AI' 녹색제품인증 획득 - 나비엔 청정환기시스템 키친플러스' 신제품 출시 - 업계 최초 7회 연속 소비자중심경영(CCM) 인증 획득 - '국가브랜드경쟁력지수(NBCI)' 가스보일러 부문 4년 연속 1위 선정 - '한국산업의 서비스품질지수(KSQI)' 14년 연속 '우수콜센터' 선정 및 '일하기 좋은 콜센터' 선정 - 2023 대한민국 에너지대전' 참가 - 북미 냉난방 전시회 'AHR EXOP 2023' 참가 - 우즈베키스탄 딜러 컨퍼런스(NAVIEN UBK Dealer Conference) 개최 - '2023 코리아빌드위크' 참가 - 한국산업의 브랜드파워(K-BPI) 청정환기시스템 부문 2년 연속 1위 선정 - 평택시, 미코파워와 '수소도시 조성 협력'을 위한 업무협약(MOU) 체결 - 한국품질만족지수(KS-QEI) 1위 수상
2022년	<ul style="list-style-type: none"> - 한국산업의 브랜드파워(K-BPI) 청정환기시스템 부문 1위 선정 - 북미 건축설비 관련 최대 전시회 IBS 참가 - 러시아 및 CIS 최대 규모 냉난방설비 전시회 아쿠아썸 모스크바 2022 참가 - '세계일류상품' 벽걸이형 가스보일러 부문 3회 연속 선정
2021년	<ul style="list-style-type: none"> - 나비엔 청정환기시스템 키친플러스 출시 - CIS 최대 규모 냉난방 전시회 'Aqua Therm Moscow 2021' 참가 - 2021년 제조업 부문 국가브랜드경쟁력지수(NBCI) 가스보일러부문 1위 - 12년 연속 KSQI'우수 콜센터' 선정 - 업계 최초 소비자중심경영(CCM) 인증 6회 연속 획득 - 소비자웰빙환경만족지수(KS-WEI)청정환기시스템 등 2개 부문 1위 수상 - 한국산업의 서비스품질지수(KSQI) 가정용보일러 AS 고객접점부문 3년 연속 1위 - 프리미엄브랜드지수(KS-PBI) 가스보일러, 온수매트 2개 부문 1위 - 한국산업의 고객만족도(KCSI) 8년 연속 1위 - 한국품질만족지수(KS-QEI) 콘덴싱 가스보일러 등 3개 부문 1위 - 대한민국 KS명가 선정

5. 종속회사의 주된 변동내용

공시대상기간 중 종속회사의 주된 변동내용은 다음과 같습니다.

회사	기간	변동내역
(주)경동에버런	2025.03.21	대표이사변경 : 손연호, 장희철, 손흥락→손흥락, 장희철
	2025.01.01	대표이사변경 : 손연호, 장희철→손연호, 장희철, 손흥락
	2024.03.20	대표이사변경 : 손연호, 김종욱→손연호, 장희철
	2021.03.24	대표이사변경 : 손연호, 김두식→손연호, 김종욱
(주)경동티에스	2025.01.01	대표이사변경 : 손연호, 손흥락→손연호, 손유진
	2023.02.01	대표이사변경 : 손연호→손연호, 손흥락
(주)경동폴리움	2023.03.30	대표이사변경 : 손연호, 김원수→손연호, 장희철
	2021.12.29	대표이사변경 : 김원수→손연호, 김원수
	2021.10.01	(주)경동나비엔 종속기업으로 편입
(주)경동씨앤에스	2025.05.30	법인 설립
		대표이사 선임: 김용범
타임기연아시아(주)	2023.05.09	(주)경동에버런 종속기업으로 편입 대표이사 선임: 장윤주
HEBEI KYUNG DONG NAVIEN HEAT ENERGY EQUIPMENT CO.,LTD.	2020.10.30	법인 설립 동사장 선임: 장림해
Shanghai Navien International Trade Co., Ltd.	2020.11.23	법인 청산
Kyungdong (Tianjin) Heat Energy Equipment Co., Ltd.	2020.12.30	법인 청산
NAVIEN RUS LLC	2025.02.17	법인장변경: 김용훈→송승익
	2021.04.01	법인장변경: 김택현→김용훈
NAVIEN UK LTD	2023.12.15	법인장변경: 최병구→박천석
	2021.01.14	법인명변경: Navien Ltd → NAVIEN UK LTD
NAVIEN MEXICO S.A. DE C.V.	2024.08.26	법인장변경: 이상규 → 이상무
	2019.12.31	법인 설립 법인장 선임 : 이상규
NAVIEN CANADA, INC.	2025.01.01	법인장변경: 이상규 → 김택현
	2022.05.31	법인 설립 법인장 선임 : 이상규
NAVIEN UBK LLC	2024.01.01	법인장 변경 : 김용훈→홍원지
	2022.07.08	법인 설립 법인장 선임 : 김용훈
Navien, Inc.	2025.01.01	법인장변경: 이상규 → 김택현

3. 자본금 변동사항

자본금 변동추이

(단위 : 주, 원)

종류	구분	당분기말	52기 (2024년말)	51기 (2023년말)	50기 (2022년말)	49기 (2021년말)
보통주	발행주식총수	14,568,592	14,568,592	14,568,592	14,568,592	14,568,592
	액면금액	1,000	1,000	1,000	1,000	1,000

	자본금	14,568,592,000	14,568,592,000	14,568,592,000	14,568,592,000	14,568,592,000
우선주	발행주식총수	-	-	-	-	-
	액면금액	-	-	-	-	-
	자본금	-	-	-	-	-
기타	발행주식총수	-	-	-	-	-
	액면금액	-	-	-	-	-
	자본금	-	-	-	-	-
합계	자본금	14,568,592,000	14,568,592,000	14,568,592,000	14,568,592,000	14,568,592,000

- 2021년 (주)경동폴리움 포괄적 주식교환으로 인한 자본금 증가

4. 주식의 총수 등

주식의 총수 현황

(기준일 : 2025년 09월 30일)

(단위 : 주, %)

구 분		주식의 종류			비고
		보통주	우선주	합계	
I. 발행할 주식의 총수		30,000,000	-	30,000,000	-
II. 현재까지 발행한 주식의 총수		14,568,592	-	14,568,592	-
III. 현재까지 감소한 주식의 총수		-	-	-	-
	1. 감자	-	-	-	-
	2. 이익소각	-	-	-	-
	3. 상환주식의 상환	-	-	-	-
	4. 기타	-	-	-	-
IV. 발행주식의 총수 (II-III)		14,568,592	-	14,568,592	-
V. 자기주식수		115,660	-	115,660	-
VI. 유통주식수 (IV-V)		14,452,932	-	14,452,932	-
VII. 자기주식 보유비율		0.79	-	0.79	-

자기주식 취득 및 처분 현황

(기준일 : 2025년 09월 30일)

(단위 : 주)

취득방법			주식의 종류	기초수량	변동 수량			기말수량	비고
					취득(+)	처분(-)	소각(-)		
배당 가능 이익 범위 이내 취득	직접 취득	장내	보통주	-	-	-	-	-	-
		직접 취득	우선주	-	-	-	-	-	-
		장외	보통주	-	-	-	-	-	-
		직접 취득	우선주	-	-	-	-	-	-
		공개매수	보통주	-	-	-	-	-	-
			우선주	-	-	-	-	-	-
		소계(a)	보통주	-	-	-	-	-	-

	신탁 계약에 의 한 취득	수탁자 보유물량	우선주	-	-	-	-	-	-
			보통주	-	-	-	-	-	-
			우선주	-	-	-	-	-	-
		현물보유물량	보통주	115,660	-	-	-	115,660	-
			우선주	-	-	-	-	-	-
		소계(b)	보통주	115,660	-	-	-	115,660	-
			우선주	-	-	-	-	-	-
기타 취득(c)			-	-	-	-	-	-	
			-	-	-	-	-	-	-
총 계(a+b+c)			보통주	115,660	-	-	-	115,660	-
			우선주	-	-	-	-	-	-

5. 정관에 관한 사항

정관 변경 이력

정관변경일	해당주총명	주요변경사항	변경이유
2025년 03월 26일	제52기 정기주주총회	- 제45조(이익배당) 개정	- 배당기준일의 유연성 제고
2023년 03월 29일	제50기 정기주주총회	- 사업목적 추가 (창고보관업 / 방문판매업, 통신판매업 및 이에 부수한 서비스업 / 주택 및 다중이용시설 관련 설비 유지관리 서비스업) - 제14조의2(전환사채의 발행) 개정 - 제15조(신주인수권부사채의 발행) 개정 - 제34조의4(이사, 감사의 회사에 대한 책임감경) 개정 - 제35조(이사회회의 구성과 소집) 개정 - 제36조(이사회회의 결의방법) 개정 - 제38조(위원회) 개정	- 사업다각화를 위한 목적 추가 - 제14조의2, 제15조 오기 자구 수정 - 제34조의4, 제35조, 제36조 상법(제397조(영업금지), 제397조의2(회사의 기회 및 자산의 유용금지), 제398조(이사 등과 회사 간의 거래 등))과 정합성 유지 - 제38조 이사회 내 위원회 설치 근거 명확화
2022년 03월 29일	제49기 정기주주총회	- 제27조의 2(서면에 의한 의결권의 행사) 삭제 - 제40조의 2(안전보건계획) 신설	- 주주총회 운영의 효율성 증대 - 산업안전보건법 개정에 따른 정관 반영

사업목적 현황

구 분	사업목적	사업영위 여부
1	기계류의 제조 및 판매업	영위
2	열연소 기구의 제조 및 판매업	영위
3	냉난방 기구의 제조 및 판매업	영위

4	신 재생에너지 관련 기기의 제조 및 설치, 판매업	영위
5	설비 및 서비스업	영위
6	수출입업	영위
7	전문건설업	영위
8	기계설비공사업	영위
9	가스시설 시공업(1종)	영위
10	난방시공업(1종)	영위
11	전기공사업	미영위
12	정보통신공사업	영위
13	부동산 임대업 및 매매 임대업	영위
14	콜센타 및 텔레마케팅 서비스업	영위
15	전자상거래업	영위
16	가정용 온열기기 및 열선 제조, 판매업	영위
17	공기조화장치 제조업	영위
18	방송, 통신기기 제조 판매업	영위
19	전자기기 및 부품 제조 판매업	영위
20	전기기기 제조 판매업	영위
21	사물인터넷관련 장비 제조 및 판매업	영위
22	가정용 전기 기기 제조 및 판매	영위
23	금속 문, 창, 셔터 및 관련제품 제조 및 판매	영위
24	액체 여과기 제조 및 판매	영위
25	각호 관련 임대 및 설치 유지관리 서비스업	영위
26	창고보관업	미영위
27	방문판매업, 통신판매업, 전화권유판매업 및 이에 부수한 서비스업	영위
28	주택 및 다중이용시설 관련 설비 유지관리 서비스업	영위

1. 사업목적 변경 내용

구분	변경일	사업목적	
		변경 전	변경 후
추가	2023년 03월 29일	-	창고보관업
추가	2023년 03월 29일	-	방문판매업, 통신판매업, 전화 권유판매업 및 이에 부수한 서 비스업
추가	2023년 03월 29일	-	주택 및 다중이용시설 관련 설 비 유지관리 서비스업

2. 변경 사유

당사의 사업 다각화와 공장 유희부지를 활용하기 위한 창고 보관업을 추가하였습니다. 또한, 주력 육성 사업 중 하나인 환기청정시스템은 케어서비스/유지관리가 필수적이며, 이 서비스

의 제공은 주택 및 다중이용시설 등을 서비스 전문가가 직접 방문하여 수행하는 인적 서비스로 이뤄집니다. 이에 방문판매업, 통신판매업, 전화권유판매업 및 이에 부수한 서비스업과 주택 및 다중이용시설 관련 설비 유지관리 서비스업을 추가하였습니다.

해당 사업목적의 변경 제안 주체는 이사회이며, 창고 보관업을 통하여 당사는 효율적인 재고 관리를 할 수 있습니다. 그리고 방문판매업, 통신판매업, 전화권유판매업 및 이에 부수한 서비스업을 통하여 효율적인 고객관리를 가능하게 합니다. 또한 주택 및 다중이용시설 관련 설비 유지관리 서비스업을 통하여 높은 수준의 고객만족도를 제고 할 수 있습니다.

정관상 사업목적 추가 현황표

구 분	사업목적	추가일자
1	창고보관업	2023년 03월 29일
2	방문판매업, 통신판매업, 전화권유판매업 및 이에 부수한 서비스업	2023년 03월 29일
3	주택 및 다중이용시설 관련 설비 유지관리 서비스업	2023년 03월 29일

1. 그 사업 분야(업종, 제품 및 서비스의 내용 등) 및 진출 목적

사업 다각화와 공장 유휴부지를 활용하기 위하여 창고 보관업에 진출하였습니다.

2. 시장의 주요 특성 · 규모 및 성장성

물류 산업은 제상품의 생산부터 소비자에게 도달하기까지의 과정을 효율적으로 관리하여 생산자와 소비자 간의 원활한 연결을 제공합니다.

전자상거래의 증가, 사업다양화를 통한 제품 다양화 및 교통 발전에 따른 거점 집중화로 물류 창고의 대형화가 진전되고 있고, 단순히 제품만 보관하던 기존의 물류 창고에서 벗어나, 물류센터내 정보 시스템, 출입과 솔루션을 구성해 물적 유통에 필요한 비용/창고/보관/출하/운송 등 다양한 활동을 효율적으로 조직하고 운영하여, 비용을 절감하고 부가가치를 창출할 수 있습니다.

3. 신규사업과 관련된 투자 및 예상 자금소요액(총 소요액, 연도별 소요액), 투자자금 조달원천, 예상투자회수기간 등

신규사업과 관련된 투자 및 예상 자금소요액, 투자자금 조달원천, 예상투자회수기간 등은 회사의 영업비밀에 해당하고, 회사의 경쟁력에 불이익을 초래할 가능성이 있어 공시서식작성기준에 의거하여 기재를 생략하였습니다.

4. 사업 추진현황(조직 및 인력구성 현황, 연구개발활동 내역, 제품 및 서비스 개발 진척도 및 상용화 여부, 매출 발생여부 등)

사업 추진현황은 회사의 주요한 경영 전략 사항이며, 회사의 경쟁력에 불이익을 초래할 가능성이 있어 공시서식 작성기준에 의거하여 기재를 생략하였습니다.

5. 기존 사업과의 연관성

가스보일러, 가스온수기 등 생산을 위한 자재보관, 제품생산 후 국내외 적기출고를 위한 재고관리 등 창고보관 업무를 수행중에 있습니다. 즉, 기존 공장과 유휴부지를 사용함으로써 부수적인 수익을 창출할 수 있다고 판단되며 물류센터를 시스템화 하여 당사의 제품의 관리를 효율적으로 할수 있을 것으로 판단됩니다.

6. 주요 위험

창고보관업 사업은 단순히 유휴부지를 활용하여 부수적인 수익창출을 목적으로 하는 것으로 판단되는바, 창고보관 산업 및 업종을 영위함으로써 회사가 노출되는 주요 위험은 낮을 것으로 판단됩니다.

7. 향후 추진계획

현재 창고보관업은 보수적인 관점에서 계획을 수립하고 있으며, 사업 초기 6개월 간 창고후보지 시장조사 할 계획입니다. 이후 3개월간 투자대비 타당성을 검증하고, 인원 및 투입장비 내재화 검토 1개월, 이후 설계 및 시공사 입찰에서 최종감리까지 2년 이상 걸릴계획입니다. 아울러 이에 따라 조직 및 인력운영계획도 함께 검토 예정입니다. 그리고 해당계획은 시장상황의 변동에 따라 변경될 수 있습니다.

8. 미추진 사유

해당사항 없음

[2 & 3]

상기 정관상 사업목적 추가 현황표의 사업목적 "2" 및 "3"은 사업의 내용이 서로 연관되어 있으므로 아래의 제1호부터 제8호까지를 통합하여 기재하였습니다.

1. 그 사업 분야(업종, 제품 및 서비스의 내용 등) 및 진출 목적

주된 사업분야는 상시적으로 오염된 공기를 정화하고, 환기시키는 환기청정시스템을 대상으로 하고 있으며, 향후, 제품 및 서비스 영역의 확대도 고려할 수 있습니다.

기존의 사업방식은 제품을 주택 및 다중이용시설에 판매, 설치로 종료되는 일시불 판매만 운영되었습니다. 이 경우에는 필터교체 유지관리 서비스는 고객이 직접 필터를 구매하여 수행하는 번거로움이 있었습니다.

당사가 제공하는 케어서비스는 환기청정시스템이 상시적으로 미세먼지 등의 오염물질을 제거하고, 청정한 공기의 환기가 이뤄질 수 있도록 필터교체, 세척, 살균 등의 유지관리하는 일체의 서비스를 포함합니다. 이러한 불편 사항을 당사의 서비스 전문가가 직접 주택 및 다중이용시설에 방문하여 수행함으로써, 고객만족도를 제고하고 관계마케팅을 추진할 수 있습니다.

2. 시장의 주요 특성 · 규모 및 성장성

특성 및 규모 : 정기적/비정기적으로 서비스 전문가가 주택 및 다중이용시설을 방문하여 케어서비스를 제공하는 부분은 통상적으로 알려진 정수기 렌탈/케어 사업과 유사합니다.

제품의 특성상 반드시 고객 스스로, 또는, 회사의 서비스 전문가가 필터교체나 유지관리를 수행해야 하는 특성이 있습니다.

한편, 환기청정시스템은 아직까지 고객의 인지도가 낮은 상황이며, 전문화된 렌탈/케어 사업화는 미흡한 실정이고, 당사가 선도적으로 개척하는 영역이라 할 수 있습니다.

따라서, 향후 성장가능성을 현 시점에서 합리적으로 추정하기에는 어려움이 있다고 판단됩니다.

3. 신규사업과 관련된 투자 및 예상 자금소요액(총 소요액, 연도별 소요액), 투자자금 조달원천, 예상투자회수기간 등

신규사업과 관련된 투자 및 예상 자금소요액, 투자자금 조달원천, 예상투자회수기간 등은 당사의 영업비밀에 해당하고, 회사의 경쟁력에 불이익을 초래할 가능성이 있어 공시서식작성기준에 의거하여

기재를 생각하였습니다..

4. 사업 추진현황(조직 및 인력구성 현황, 연구개발활동 내역, 제품 및 서비스 개발 진척도 및 상용화 여부, 매출 발생여부 등)

사업 추진현황은 회사의 주요한 경영 전략 사항이며, 회사의 경쟁력에 불이익을 초래할 가능성이 있어 공시서식 작성기준에 의거하여 기재를 생각하였습니다.

5. 기존 사업과의 연관성

기존의 환기청정시스템에 대한 고객 인지도는 낮은 편입니다. 여러 원인이 있을 수 있겠으나, 일시불 판매로 인하여 비정기/정기적인 유지관리 서비스의 필요성을 인식하지 못하는 것도 큰 요인입니다.

따라서, 판매 방식을 기존의 일시불 판매 뿐 아니라, 렌탈/케어 방식을 추가로 제안함으로써, 고객 인지도를 향상시키고, 고객 만족도를 제고할 수 있는 기회요인이 있다고 하겠습니다. 이를 통해 당사의 주력 사업인 보일러, 온수기 이외에도 유망한 사업으로 육성시키는 데 기여할 수 있다고 판단됩니다.

6. 주요 위험

기존에도 환기청정시스템에 대한 사업을 운영하고 있었기에, 큰 위험은 없습니다.

7. 향후 추진계획

현재 환기청정시스템을 기초로 하는 렌탈/케어 사업을 시범적 수준에서 운영하고 있으며, 사업 초기 2~3년간은 고객의 반응 및 수용도, 사업의 성장성 등을 종합적으로 판단하여 잠재력이 높다고 판단되는 경우 단계적으로 확대, 강화할 계획입니다. 아울러 이에 따라 조직 및 인력운영계획도 함께 검토 예정입니다. 그리고 해당계획은 시장상황의 변동에 따라 변경될 수 있습니다.

8. 미추진 사유

해당사항 없음

II. 사업의 내용

1. 사업의 개요

당사는 본사를 거점으로 한국 및 해외 법인 등 동종업종을 영위하는 종속회사로 구성된 생활환경 에너지 전문 기업입니다.

본사는 가스보일러, 기름보일러 및 가스온수기 등 국내외 제품 제조 및 판매를 담당하고 있으며, 에너지기기의 핵심부품인 열교환기, 버너 등을 개발, 생산하고 있는 (주)경동에버런, 플라스틱 및 고무 제품을 생산하고 있는 (주)경동폴리움, 가스밸브 제품을 생산하고 있는 타임기연아시아(주), 생활환경 에너지 기기의 서비스를 담당하는 (주)경동티에스, 구독 상품 케어 및 구독 판매 용역을 담당하는 (주)경동씨앤에스, 북미시장에서 미국의 판매활동을 담당하는 Navien, Inc., 캐나다의 판매활동을 담당하는 NAVIEN CANADA, INC., 멕시코의 판매활동을 담당하는 NAVIEN MEXICO S.A. DE C.V., 중국시장에서 생산, 판매활동을 총괄하는 Beijing Kyungdong Navien Heat Energy Equipment Co., Ltd., 중국시장의 생산, 판매활동을 담당하는 HEBEI KYUNG DONG NAVIEN HEAT ENERGY EQUIPMENT CO., LTD., 러시아의 판매활동을 담당하는 NAVIEN RUS LLC, 우즈베키스탄의 판매활동을 담당하는 NAVIEN UBK LLC, 영국의 판매활동을 담당하는 NAVIEN UK LTD 등 13개의 종속회사로 구성되어 있습니다.

가. 회사의 현황

(1) 영업 개황

가스보일러는 건설경기 부진과 경기회복 지연 등 원인에도 불구하고 당사는 품질 및 기술력을 토대로 내수 시장 판매우위를 지속유지하고 있으며, 미국법인, 중국법인, 러시아법인 및 영국법인 등을 통한 적극적인 해외시장 공략으로 해외 판매비중을 지속적으로 확대하고 있습니다.

최근 친환경, 고효율 제품에 대한 사회 인식변화로 향후 콘덴싱보일러 보급이 활성화될 것으로 예상됩니다. 2020년 4월에 시행된 '대기관리 권역의 대기환경개선에 대한 특별법'(이하 대기관리권역법)으로 대기관리권역내 친환경 콘덴싱보일러 설치가 의무화 되었습니다.

1988년 업계최초로 콘덴싱보일러를 개발해 보급해온 당사는 타 제조사들보다 월등히 앞선 제품에 대한 기술과 품질, 노하우 등 경쟁력을 갖추고 있습니다.

이와 더불어 Premium 보일러 등 다양한 신제품 출시를 통해 소비자 요구에 부합하는 제품 Line-Up과 중대형 보일러 수요를 대체하는 Cascade 통합관리시스템, 실내공기질 관리를 위한 TAC(Total Air Care) 사업을 통해 지속적인 시장 점유율 확대 및 매출 신장이 기대됩니다.

국내 시장에서 당사는 시장 상황에 맞는 유연한 대응과 함께, 고객 트렌드에 발맞춘 신제품 개발 등을 통해 국내 보일러 시장의 경쟁 심화와 건설 경기 침체 및 원자재 가격 상승 등의 리스크 대응을 위한 노력을 지속하였습니다. 특히 '나비엔 콘덴싱 ON AI' 출시를 통해 소비자 온수 사용의 불편함을 해소하며 '온수가전'으로 보일러 시장의 패러다임 전환에 나섰습니다. 더불어 '실내공기질 관리법'에 따른 다중이용시설에 대한 환기시스템 설치 의무화 확대에 따른 '환기청정시스템'을 출시하였습니다. 이러한 경쟁력과 기업을 통한 사회공헌이라는 올바른 신념을 기반으로 올해 어려운 환경 속에서도 매출 성장을 이룰 수 있었습니다.

(2) 시장의 특성

보일러 산업은 에너지 소비 변천 과정과 밀접한 연관이 있어 석탄→기름→가스로 이어지는 난방연료 변천을 따라 변화해왔습니다.

기름보일러 시장형성은 도시가스 보급이 부진한 지방 중소도시와 농어촌 지역에 집중되어 있으나, 2000년대부터는 신규수요가 현격히 감소하고 일부 교체수요 시장이 대부분을 이루고 있습니다.

가스보일러 시장은 도시가스 보급률 및 신규 건축물량과 매우 밀접한 상관관계를 가지고 있어 대부분의 시장이 수도권과 도시지역에 밀집되어 형성되어 있습니다. 근년에 이르러 신규 수요보다 교체수요가 점차 확대되고 있습니다.

2020년 시행된 ‘대기권역관리법’으로 대기관리권역 내에 환경부령으로 정하는 친환경 기준에 따른 인증을 받은 친환경 콘덴싱보일러 설치가 의무화 되었습니다. 또한, 수도권 중심이었던 대기관리권역이 전국으로 확대되었고, 이에 따라 에너지 절감과 친환경에 대한 관심이 높아져 콘덴싱 보일러 보급이 활성화 되면서 점차 수요가 증가되고 있습니다.

(3) 신규사업 등의 내용 및 전망

당사는 고효율 보일러 및 온수기를 통한 미주시장 판매확대를 기반으로, 미주뿐만 아니라 유럽, 중국, 러시아 등에서 해외 유통채널 확장을 지속적으로 이어가고 있습니다. 기존 콘덴싱 보일러와 더불어 환기청정을 기반으로 실내 공기질까지 종합적으로 관리 가능한 시스템 구축, 냉난방공조(HVAC) 시장에서도 친환경, 고효율로의 시장 변화를 주도할 계획입니다. 특히 에스케이매직의 3개 제품군을 인수함에 따라 실내 공기질 관리라는 업의 영역을 더욱 공고히 하고 기존의 주방가전 사업 경쟁력을 강화하고자 합니다. 이처럼 차별화된 기술과 아이템다각화 등을 통해 미래성장 동력을 확보함과 동시에 '쾌적한 생활환경 파트너'라는 회사의 비전도 함께 실현하고자 합니다.

나. 사업부문별 요약 재무현황

(단위:백만원)

부문	구분	제53기 3분기	제52기	제51기
냉난방기 제조판매	총매출액	1,951,087	2,545,325	2,123,492
	내부매출액	(-)887,603	(-)1,191,446	(-)919,179
	순매출액	1,063,484	1,353,879	1,204,313
	영업이익	98,633	132,576	105,911
	총자산	1,473,958	1,358,870	1,060,558

2. 주요 제품 및 서비스

가. 주요 제품 등의 현황

주요 제품은 가스보일러이며, 연결실체의 품목 및 지역별 매출구성(*)은 다음과 같습니다. 경동나비엔은 가정용 보일러가 38%, 온수기가 45%, 기타제품 및 상품 등이 17%로 구성되어 있습니다. 중국은 보일러가 74%, 미국은 보일러가 18%, 온수기가 76%, 러시아는 보일러가 86%로 구성되어 있습니다.

(*) 연결회사가 소재한 지역별 총매출액 기준이며, 지역간 매출액을 포함한 기준입니다.

나. 주요 제품 등의 가격변동 추이

당사의 보일러는 제53기 561,843원, 제52기 550,935원, 제51기 509,438원으로 가격변동이 있었으며, 산출방법은 가스보일러, 기름보일러, 전기보일러의 단순 평균 가격(매출액/매출수량)입니다. 연결실체 중 주요 제품은 경동나비엔의 보일러로 경동나비엔 별도기준 가격입니다.

3. 원재료 및 생산설비

1. 주요 원재료

가. 주요 원재료 등의 현황

(단위 : %)

사업부문	매입유형	품 목	구체적용도	매입액 비율	비 고
냉난방기 제조판매	원 재 료	철판/스텐철판 /스텐파이프	가스/기름/전기 보일러	5.73%	포스코, 영진철강 外
	부 재 료	열교환기,버너	가스/기름 보일러	17.96%	경동에버런(*1) 外
		가스밸브	가스보일러	3.73%	TIME社 外
		컨트롤러/룸콘	가스/기름 보일러	9.84%	선린전자, 리모트솔루션 外

(*1) 경동에버런은 계열회사에 해당합니다.

나. 주요 원재료 등의 가격변동추이

품 목		제53기 3분기	제52기	제51기
흑 파 이 프 (원/본)	국 내	26,553	26,553	29,077
	수 입	-	-	-
스 텐 파 이 프 (원/kg)	국 내	7,351	7,351	7,351
	수 입	-	-	-
철 판(CR) (원/kg)	국 내	893	992	1,052
	수 입	-	-	-
코일철판(HR) (원/kg)	국 내	899	899	1,149
	수 입	-	-	-

2. 생산 및 설비에 관한 사항

가. 생산능력 및 생산능력의 산출근거

(1) 생산능력

(단위 :백만원)

사업부문	사업소	품 목	제53기 3분기	제52기	제51기
냉난방기	서탄공장	보일러 외	924,031	1,413,770	1,297,888

제조판매	평택공장	보일러 외	1,971	2,793	2,658
	제3공장	보일러 외	17,691	23,674	13,531
	중국공장	보일러 외	31,603	43,350	39,240
합 계			975,296	1,483,587	1,353,317

(2) 생산능력의 산출근거

(가) 산출방법 등

① 산출기준

- 최대 생산능력 기준

② 산출방법

- 품목별시간당생산능력 × 1일 평균가동시간 × 1~12월 작업일수 × 평균판매가

나. 생산실적 및 가동률

(1) 생산실적

(단위 : 백만원)

사업부문	사업소	품 목	제53기 3분기	제52기	제51기
냉난방기 제조판매	서탄공장	보일러 외	765,872	1,116,020	861,143
	평택공장	보일러 외	1,921	2,216	2,092
	제3공장	보일러 외	12,591	16,989	10,633
	중국공장	보일러 외	20,877	32,602	27,039
합 계			801,261	1,167,827	900,907

※ 생산실적 산출방법 : 공장별 생산실적대수 × 평균판매가

(2) 당해년도의 가동률

(단위 : 시간, %)

사업소(사업부문)	가동가능시간	실제가동시간	평균가동률
서탄공장	635,484	604,030	95.05%
평택공장	18,712	18,413	98.40%
제3공장	22,680	20,302	89.51%
중국공장	47,401	37,329	78.75%
합 계	724,277	680,074	93.90%

※주) 가동가능시간 : POP 전송 총계획시간 또는 계획공수

가동실제시간 : (설비)총계획시간 - (설비)유실시간 또는 실제가동공수

다. 생산설비의 현황 등

(1) 생산설비의 현황

(단위 : 백만원)

자산항목	기초장부가액	당기증감		당기	대체(*1)	당기장부가액

		증가	감소	상각		
토지	88,585	0	-	-	8,132	96,717
건물	136,164	-	-	(3,323)	(948)	131,893
건축물	10,692	465	-	(529)	2,115	12,743
기계장치	87,972	316	(2)	(11,120)	5,595	82,761
정부보조금 (기계장치)	(588)	-	-	70	-	(517)
차량운반구	450	593	(4)	(215)	347	1,170
기타유형자산	39,285	2,393	(0)	(13,519)	15,784	43,944
정부보조금 (기타유형자산)	-	-	-	-	-	-
사용권자산	17,043	-	(954)	(6,962)	5,078	14,205
건설중인자산	88,491	113,852	(140)	-	(31,432)	170,770
합계	468,094	117,619	(1,101)	(35,597)	4,671	553,686

※ 주요 유형자산에 대한 객관적인 시가판단이 어려워 시가 정보 기재를 생략합니다.

(*1) 건설중인자산의 유형자산 대체금액과 유형자산의 매각예정자산, 투자부동산 대체금액 및 투자부동산의 유형자산 대체금액 및 환율변동을 포함하고 있습니다.

4. 매출 및 수주상황

(1) 판매경로

당사는 대리점, 직판, 수출 등의 경로를 통해 판매하고 있습니다.

(2) 판매방법 및 조건

판 매 방 법	대 금 회 수	부 대 비 용
대 리 점 판 매	월말마감 후 현금 및 어음	운반비 당사부담
직 판	시운전 완료 후 어음	설치, 시운전, 비용, 당사부담
수 출	at sight L/C, D/A 90Days, D/A 120Days	CIP/CIF or FOB

(3) 판매전략

- 1) 기술력 우위의 품질경쟁으로 제품차별화
- 2) 제품의 안전성과 편리성을 제고하고 제품의 다양화로 판매력 증대
- 3) 현지법인을 기반으로 북중미, 러시아, 중국, 유럽지역, 중남미, 호주 등 신규시장 개척
- 4) 고객만족 경영전략의 달성을 위한 A/S 활동의 강화
- 5) 신규개발 품목의 적극적인 시장 개척

(4) 수주상황

당사는 보고기간종료일 현재 건설회사와 보일러 및 시스템환기 납품으로 인한 수주계약을 체결하고 있습니다. 그러나 수주계약으로 인한 매출금액 및 단일 수주계약건으로 중요한 사

항이 없기 때문에 수주물량, 수주재고 등 별도 수주상황을 관리하고 있지 않습니다.

5. 위험관리 및 파생거래

(1) 재무위험관리

연결실체의 재무위험 관리는 영업활동에서 파생되는 시장위험, 신용위험 및 유동성위험을 최소화하는데 중점을 두고 있습니다. 연결실체는 이를 위하여 각각의 위험요인에 대해 면밀하게 모니터링하고 대응하는 재무위험 관리정책 및 프로그램을 운영하고 있습니다.

재무위험 관리는 자금팀이 주관하고 있으며, 사업부, 국내외 종속회사와의 공조 하에 주기적으로 재무위험의 측정, 평가 및 헷지 등을 실행하고 글로벌 재무위험 관리정책을 수립하여 운영하고 있습니다.

연결실체의 재무위험관리의 주요 대상인 금융자산은 현금 및 현금성자산, 금융기관예치금, 기타포괄손익-공정가치측정 금융자산, 당기손익-공정가치측정 금융자산, 매출채권 및 기타 수취채권 등으로 구성되어 있으며, 금융부채는 매입채무, 차입금 및 기타지급채무 등으로 구성되어 있습니다.

1) 시장위험

가. 외환위험

연결실체는 글로벌 영업활동을 수행함에 따라 보고통화와 다른 외화 수입, 지출이 발생하고 있습니다. 이로 인해 환율변동위험에 노출되는 환포지션의 주요 통화로는 USD, EUR, GBP, JPY, CNY, RUB, CAD 등이 있습니다.

연결실체는 영업활동에서 발생하는 환위험의 최소화를 위하여 수출입등의 경상거래 및 차입등의 자금거래시 현지통화로 거래하거나 입금 및 지출 통화를 일치시키는 것을 원칙으로 함으로써 환포지션 발생을 최대한 억제하고 있습니다. 연결실체의 자금관리규정에서는 환위험의 정의, 측정주기, 관리주체, 관리절차 등을 정의하고 있습니다.

연결실체는 투기적 외환거래는 금지하고 있으며, 글로벌 환관리 시스템을 구축하여 각 개별 회사의 환위험을 주기적으로 모니터링, 평가 및 관리하고 있습니다.

보고기간종료일 현재 외화금융자산 및 외화금융부채는 다음과 같습니다.

(단위: 외화)

구 분	당분기말		전 기 말	
	외화금융자산	외화금융부채	외화금융자산	외화금융부채
USD	173,796,088	7,943,982	95,660,128	5,106,070
EUR	25,361,698	22,099,048	21,637,343	27,717,429
GBP	28,241,425	55	17,460,215	40,476
JPY	-	149,946,410	-	204,097,870

CNY	95,551,101	87,966,105	204,197,037	45,671,849
RUB	843,492	2	534,258	-
CAD	33,280,765	288,884	16,443,961	14,050,247

법인세차감전 손익에 영향을 미치는 환율효과는 보고통화인 원화에 대한 다른 통화들의 변동효과 합계로 계산된 것입니다. 환위험에 노출되어 있는 자산에 대한 환율변동위험은 해당 통화의 5% 절상 및 절하인 경우를 가정하여 계산하였습니다.

(단위: 천원)

구 분	당 분 기 말		전 분 기 말	
	절상시	절하시	절상시	절하시
외화금융자산	19,548,021	(19,548,021)	11,992,249	(11,992,249)
외화금융부채	(3,325,036)	3,325,036	(1,294,470)	1,294,470
순효과	16,222,985	(16,222,985)	10,697,779	(10,697,779)

나. 주가변동 위험

연결실체는 전략적 목적 등으로 기타포괄-공정가치 측정 금융자산으로 분류된 지분증권에 투자하고 있습니다. 이를 위하여 직접적 또는 간접적 투자수단을 이용하고 있으며, 지분증권에서 발생하는 가격변동위험에 노출되어 있습니다. 보고기간종료일 현재 공정가치로 평가하는 지분증권은 당분기말 5,055백만원 (전기말: 4,896백만원)입니다. 보고기간종료일 현재 지분증권(상장주식)의 주가가 1% 증가 및 감소할 경우 당분기와 전기 기타포괄손익의 변동금액은 각각 51백만원 및 57백만원 입니다.

다. 이자율 위험

이자율 위험은 미래 시장 이자율 변동에 따라 예금 또는 차입금 등에서 발생하는 이자수익 및 이자비용이 변동될 위험으로서 이는 주로 변동금리부 조건의 차입금과 예금에서 발생하고 있습니다. 연결실체의 이자율위험관리 목표는 이자율 변동으로 인한 불확실성과 순이자비용의 최소화를 추구함으로써 기업의 가치를 극대화하는데 있습니다.

연결실체는 보고기간종료일 현재 보유중인 변동이자부 예금 및 변동금리 차입금에 대해 이자율위험에 노출되어 있으나 주기적으로 국내외 금리동향 모니터링을 실시하여 이에 대한 대응방안을 수립하고 있으며 변동금리부 조건의 차입금과 예금을 적절히 운영함으로써 이자율변동에 따른 순이자비용 증가위험을 최소화하고 있습니다.

보고기간종료일 현재 다른 모든 변수가 일정하고 이자율이 0.5% 변동하는 경우를 가정할 때 이자율변동이 변동금리부 예금 및 차입금으로 부터 9개월간 발생하는 이자수익과 이자비용에 미치는 영향은 다음과 같습니다.

(단위: 천원)

구 분	당 분 기		전 분 기	
	0.5%P 상승시	0.5%P 하락시	0.5%P 상승시	0.5%P 하락시
이자수익	348,309	(348,309)	360,755	(360,755)
이자비용	(1,190,717)	1,190,717	(885,766)	885,766
순 효 과	(842,407)	842,407	(525,012)	525,012

2) 신용위험

신용위험은 통상적인 거래 및 투자활동에서 발생하며 고객 또는 거래상대방이 계약조건상 의무사항을 지키지 못하였을 때 발생합니다. 이러한 신용위험을 관리하기 위하여 고객과 거래상대방의 재무상태와 과거 경험 및 기타요소들을 고려하여 주기적으로 채무신용도를 평가하고 있으며 고객과 거래상대방 각각에 대한 신용한도를 설정, 관리하고 있습니다.

신용위험은 금융기관과의 거래에서도 발생할 수 있으며 해당거래는 현금및현금성자산, 각종 예금 그리고 파생금융상품 등의 금융상품 거래를 포함합니다. 이러한 위험을 줄이기 위해서 연결실체는 국제신용등급이 높은 은행들에 대해서만 거래를 하는 것을 원칙으로 하고 있으며, 기존에 거래가 없는 금융기관과의 신규거래는 자금팀의 승인, 관리, 감독하에 이루어지고 있습니다.

보고기간종료일 현재 연결실체의 금융자산 장부금액은 손상차손 차감 후 금액으로 연결실체의 신용위험 최대노출액을 나타내고 있습니다.

3) 유동성 위험

유동성 위험은 연결실체의 경영환경 또는 금융시장의 악화로 인해 연결실체가 부담하고 있는 단기 채무를 적기에 이행하지 못할 위험으로 정의합니다.

연결실체는 유동성 위험을 선제적으로 관리하기 위해 현금흐름 및 유동성 계획 등에 대해 주기적으로 예측하고 이에 따른 대응방안을 수립하고 있습니다. 또한 적정규모의 예금과 금융기관 약정한도를 보유함으로써 향후 발생 가능한 자금경색에 따른 유동성 위험에 대처하고 있습니다.

당분기말 현재 연결실체의 유동자산 중 현금및현금성자산과 금융기관예치금의 보유규모는 92,762백만원이며, 한국수출입은행 등과 총 235,400백만원과 45.39백만USD, 5백만EUR, 300만CNY 규모의 차입약정 한도를 유지하고 있습니다. 당분기말 현재 연결실체의 차입금 총액은 317,524백만원입니다.

(2) 자본위험관리

연결실체의 자본위험관리는 건전한 자본구조의 유지를 통한 주주이익의 극대화를 목적으로 하고 있으며, 최적 자본구조 달성을 위해 부채비율, 순차입금비율 등의 재무비율을 매월 모니터링하여 필요한 경우 적절한 재무구조 개선방안을 실행하고 있습니다.

보고기간종료일 현재의 부채비율, 순차입금비율은 다음과 같습니다.

(단위: 천원)

구 분	당분기말	전 기 말
부채(a)	718,807,025	663,453,095
자본(b)	755,151,156	695,417,010
현금및현금성자산 및 유동성 금융기관예치금(c)	92,761,916	124,234,944
차입금(d)	317,524,431	203,910,510
부채비율(a/b)	95.19%	95.40%
순차입금비율(d-c)/b	29.76%	11.46%

6. 주요계약 및 연구개발활동

1. 경영상의 주요계약

가. 영업양수

당사는 에스케이매직 주식회사의 가스레인지 등 3개 사업부문을 양수하기로 결정하였으며,

보고서 제출일 현재 양수 완료되었습니다. 계약과 관련한 주요사항은 아래와 같습니다.

- (1) 거래 상대방 : 에스케이매직 주식회사
- (2) 계약의 내용 : 에스케이매직 주식회사의 가스레인지, 전기레인지, 전기오븐의 제조, 판매, 유통과 관련된 재고자산, 유무형자산 양수
- (3) 계약의 목적 : 공기질 관리 시스템의 중요한 축인 '쿡탑'라인업 확대 및 기존 환기청정분야의 경쟁력 강화
- (4) 계약체결일자 : 2024년 5월 8일
- (5) 양수일자 : 2024년 9월 30일
(양수일자는 잔금지급일입니다.)
- (6) 양수금액 : 42,552 백만원

2. 연구개발활동
가. 연구개발활동의 개요
(1) 연구개발 담당조직

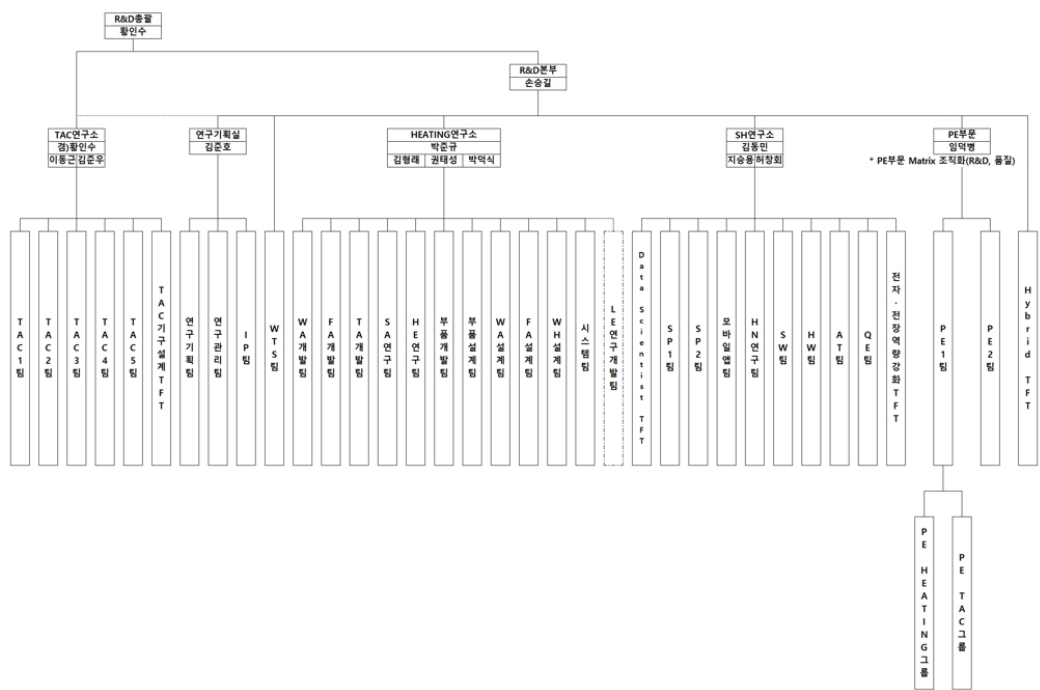

(2) 연구개발비용

(단위 :백만원)

과 목	제53기 3분기	제52기	제51기
경 상 개 발 비	13,073	16,727	13,853
인 건 비	19,034	24,212	21,839
감 가 상 각 비			
위 탁 용 역 비			
기 타			
연구개발비용 계	32,107	40,939	35,691

(정부보조금)		(62)	(79)	(334)
회계처리	판매비와 관리비	32,045	40,860	35,358
	제조경비			
	개발비(무형자산)			
연구개발비 / 매출액 비율 [연구개발비용계÷당기매출액×100]		3,02%	3.02%	2.96%

나. 연구개발 실적(요약)

연구개발 주요과제	연구개발 및 기대효과	연구결과가 반영된 제품의 명칭, 반영된 내역등
보일러	성능개선, 상품다각화, 시장점유율 및 시장 확대, 신제품 개발, 신규시장 진출 등	콘덴싱 보일러, 케이스케이드, 수출용 보일러, 온수기 및 온수매트, 카 본매트, 환기청정 등 [상세표-4.연구개발실적(상세) 참조]
온수기		
속면매트		
환기장치		
히트펌프		
(제습)환기청정		
퍼니스		
수처리		

※상세 현황은 '상세표-4. 연구개발실적' 참조

7. 기타 참고사항

가. 지적재산권 현황

당사가 보유한 지적재산권의 현황은 다음과 같습니다.

(단위: 건)

구분	특허권		실용신안권		의장권		상표권	
	국내	해외	국내	해외	국내	해외	국내	해외
등록	707	446	5	20	113	85	204	309
출원	1,736	1,044	209	54	433	140	475	396

나. 업계의 현황

사회 전반에 걸친 고효율, 친환경 제품에 대한 관심이 증대됨에 따라 콘덴싱 제품의 판매비율이 증가하였으며, 향후 지속적으로 해당 제품의 판매비중이 늘어날 것으로 예상됩니다.

(1) 산업의 특성

보일러산업은 난방 문화의 변화에 따라 그 특성이 조금씩 변화하고 있습니다. 즉, 60~70년

대 연탄 중심 보일러 시장에서, 80년대에 들어와 기름보일러 중심으로 난방 문화가 바뀌었으며, 80년대 후반부터 시작된 도시가스 보급 확대정책에 따라 가스보일러가 현재 보일러 시장의 주도적 역할을 하고 있습니다.

최근 친환경 제품에 대한 관심과 에너지효율등급제도 변경 및 고효율 제품 사용의무화 정책 기조에 따라 고효율 콘덴싱 제품의 보급이 확대될 것으로 예상됩니다. 또한 소비자들의 친환경 제품 및 고효율 제품에 대한 관심과 더불어 난방, 온수 제품에 대한 기능성, 편의성, 접근성 등 보다 세분화된 소비자 욕구를 만족시키는 제품이 시장을 주도하고 있습니다.

(2) 산업의 성장성

가스보일러는 최근 주택시장의 신규분양시장 축소, 소규모 신축시장 감소의 여파로 신규 시장이 다소 경색되었지만, 시장의 주류를 이루는 보일러 교체시장 자체는 콘덴싱 의무화 이슈 및 정부의 적극적인 친환경 정책 추진으로 성장이 기대됩니다. 앞으로 신축시장의 회복 여부가 산업의 판도에 중요한 요인으로 작용할 것으로 예상됩니다.

(3) 경기변동의 특성

보일러 산업의 경기 변동은 주택 및 건설 경기와 깊은 연관이 있습니다. 즉 건설경기가 호경기인 경우, 그만큼 보일러 수요도 증가하며, 불경기일 때는 수요도 감소하는 경향이 있습니다.

(4) 계절성

계절성이 뚜렷한 편으로 연중에는 동절기를 앞두고 시작되는 보일러 점검 및 보수 등의 영향으로 9월부터 동절기가 끝나는 익년 초까지의 수요증가가 가장 높게 나타나고 있으나, 최근 수출 및 온수기 비중 증가로 이전보다는 계절성에 따른 판매변동 차이가 다소 줄어들었습니다.

(5) 경쟁상황

- 경쟁의 특성 : 완전 경쟁
- 진입의 난이도 : 기름보일러 시장은 상위 2개사의 시장점유율이 매우 높아 신규업체 진입장벽이 높은 편이며, 가스보일러 시장의 경우는 다수의 업체가 치열한 경쟁을전개하고 있습니다.
- 경쟁 요인 : 기술, 품질, 애프터서비스, 가격, 브랜드 이미지 등.

III. 재무에 관한 사항

1. 요약재무정보

1. 요약연결재무정보

(단위 : 백만원)

구 분	제 53 기 2025년 9월 말	제 52 기 2024년 12월 말	제 51 기 2023년 12월 말
[유동자산]	751,604	735,123	554,862
· 현금및현금성자산	71,331	100,005	82,772
· 매출채권	157,506	150,847	118,713
· 재고자산	452,504	413,811	300,744
· 기타유동자산	70,264	70,460	52,633
[비유동자산]	722,354	623,748	505,696
· 금융기관예치금	121	6,150	9,776
· 기타수취채권	18,518	12,027	10,682
· 유형자산	553,686	468,094	394,375
· 무형자산	35,355	32,900	18,516
· 투자부동산	2,620	2,633	2,280
· 기타비유동자산	112,055	101,943	70,068
자산총계	1,473,958	1,358,870	1,060,558
[유동부채]	627,866	581,653	410,012
[비유동부채]	90,941	81,800	65,951
부채총계	718,807	663,453	475,963
[지배기업소유주지분]	755,151	695,417	584,595
· 납입자본	146,551	146,551	146,551
· 이익잉여금	682,422	620,764	506,345
· 기타포괄손익누계액	6,243	8,167	11,765
· 기타자본구성요소	△80,065	△80,065	△80,065
[비지배지분]	0	0	0
자본총계	755,151	695,417	584,595
	(2025.01.01 ~ 2025.09.30)	(2024.01.01 ~ 2024.12.31)	(2023.01.01 ~ 2023.12.31)
매출액	1,063,484	1,353,879	1,204,313
영업이익	98,633	132,576	105,911
당기순이익	71,001	124,341	83,149
지배기업소유주	71,001	124,341	83,149
비지배지분	0	0	0

주당순이익(단위:원)	4,913	8,603	5,753
연결에 포함된 회사수	13개	12개	12개

[△는 부(-)의 수치임]

※ 상기 요약연결재무정보는 한국채택국제회계기준 작성기준에 따라 작성되었습니다.

-연결대상회사의 변동내용

당기 중 연결재무제표 작성 대상에 (주)경동씨앤에스 신규로 포함되었으며 최근 3개년도의 변동사항은 다음과 같습니다.

사업연도	연결에 포함된 회사명	전기대비 연결에 추가된 회사명	전기대비 연결에서 제외된 회사명
제53기	(주)경동에버런 등 13개사	(주)경동씨앤에스	-
제52기	(주)경동에버런 등 12개사	-	-
제51기	(주)경동에버런 등 12개사	타임기연아시아(주)	-

2. 요약재무제표

(단위 : 백만원)

구 분	제 53 기 2025년 9월 말	제 52 기 2024년 12월 말	제 51 기 2023년 12월 말
[유동자산]	586,936	547,386	364,162
· 현금및현금성자산	14,495	11,750	20,462
· 매출채권	332,819	304,081	160,131
· 재고자산	206,107	204,789	164,636
· 기타유동자산	33,516	26,766	18,932
[비유동자산]	556,916	468,848	381,186
· 금융기관예치금	3	5,019	7,883
· 기타수취채권	14,623	11,772	10,009
· 기타금융자산	6,005	5,746	5,998
· 유형자산	397,994	314,402	249,957
· 무형자산	33,661	30,905	16,836
· 종속기업및관계기업투자	48,251	46,251	46,251
· 투자부동산	9,923	10,003	9,725
· 기타비유동자산	46,455	44,749	34,528
자산총계	1,143,852	1,016,234	745,348
[유동부채]	423,491	383,176	250,536
[비유동부채]	73,719	64,543	52,791
부채총계	497,211	447,718	303,327
[납입자본]	146,551	146,551	146,551
[이익잉여금]	574,671	496,641	369,827
[기타포괄손익누계액]	1,907	1,812	2,130

[기타자본구성요소]	△76,488	△76,488	△76,488
자본총계	646,641	568,516	442,021
종속·관계·공동기업투자주 식의 평가방법	원가법	원가법	원가법
	(2025.01.01 ~ 2025.09.30)	(2024.01.01 ~ 2024.12.31)	(2023.01.01 ~ 2023.12.31)
매출액	938,112	1,246,855	995,055
영업이익	120,775	149,264	56,300
당기순이익	87,373	135,722	46,331
주당순이익(단위:원)	6,045	9,391	3,206

[△는 부(-)의 수치임]

※ 상기 요약재무정보

2. 연결재무제표

2-1. 연결 재무상태표

연결 재무상태표

제 53 기 3분기말 2025.09.30 현재

제 52 기말 2024.12.31 현재

(단위 : 원)

	제 53 기 3분기말	제 52 기말
자산		
유동자산	751,603,934,509	735,122,507,338
현금및현금성자산 (주4)	71,330,592,971	100,004,827,455
금융기관예치금 (주4)	21,431,322,821	24,230,116,525
매출채권 (주4,5,33)	157,505,717,399	150,846,620,458
기타수취채권 (주4,5,33)	24,198,140,996	17,643,817,382
재고자산 (주7)	452,503,699,315	413,811,452,082
계약자산 (주8)	853,841,854	807,991,703
기타자산 (주9)	23,780,619,153	27,777,681,733
비유동자산	722,354,247,181	623,747,597,460
금융기관예치금 (주4)	120,600,824	6,149,884,857
기타금융자산 (주4,6,21)	15,974,140,355	15,678,405,738
기타수취채권 (주4,5,33)	18,517,849,916	12,026,723,880
유형자산 (주10)	553,686,034,029	468,094,366,737
무형자산 (주11)	35,355,233,307	32,899,733,403
투자부동산 (주12)	2,619,895,835	2,633,455,720
이연법인세자산 (주29)	96,017,510,515	86,200,620,725
기타자산 (주9)	62,982,400	64,406,400

자산총계	1,473,958,181,690	1,358,870,104,798
부채		
유동부채	627,865,563,383	581,653,232,429
매입채무 (주4,33)	151,206,298,924	154,749,954,453
단기차입금 (주4,13)	310,767,052,586	196,587,605,282
기타지급채무 (주4,15,33)	77,455,596,662	107,741,596,454
리스부채 (주4,14)	8,019,398,260	7,164,201,707
당기법인세부채	24,481,513,943	41,904,481,368
충당부채 (주17)	24,840,808,910	13,354,080,801
계약부채 (주8)	27,017,060,449	54,414,638,651
기타부채 (주18)	4,077,833,649	5,736,673,713
비유동부채	90,941,461,997	81,799,862,745
장기차입금 (주4,13)	6,757,377,986	7,322,905,092
기타지급채무 (주4,15,33)	469,230,311	427,260,725
리스부채 (주4,14)	6,626,783,482	9,981,728,671
퇴직급여채무	2,491,601,188	494,136,928
충당부채 (주17)	74,596,469,030	63,573,831,329
부채총계	718,807,025,380	663,453,095,174
자본		
지배기업소유주지분	755,151,156,310	695,417,009,624
납입자본 (주19)	146,550,818,439	146,550,818,439
이익잉여금 (주16,20)	682,421,755,204	620,763,799,611
기타포괄손익누계액 (주4,6,21)	6,243,266,378	8,167,075,285
기타자본구성요소 (주22)	(80,064,683,711)	(80,064,683,711)
비지배지분 (주1)	0	0
자본총계	755,151,156,310	695,417,009,624
부채 및 자본 총계	1,473,958,181,690	1,358,870,104,798

2-2. 연결 손익계산서

연결 손익계산서

제 53 기 3분기 2025.01.01 부터 2025.09.30 까지

제 52 기 3분기 2024.01.01 부터 2024.09.30 까지

(단위 : 원)

	제 53 기 3분기		제 52 기 3분기	
	3개월	누적	3개월	누적
매출액 (주23,36)	306,025,954,838	1,063,484,256,093	322,695,948,620	953,516,680,844

매출원가 (주24)	189,204,993,941	605,900,887,787	165,145,322,760	509,133,375,553
매출총이익	116,820,960,897	457,583,368,306	157,550,625,860	444,383,305,291
판매비와관리비 (주24,26)	108,828,342,111	358,950,407,020	120,709,195,531	345,536,064,134
영업이익	7,992,618,786	98,632,961,286	36,841,430,329	98,847,241,157
기타수익 (주27)	613,982,282	3,448,553,334	689,184,552	2,697,326,382
기타비용 (주27)	1,267,251,264	3,207,032,640	779,844,527	1,970,574,645
금융수익 (주28)	8,919,553,959	29,912,728,297	326,679,875	23,213,825,728
금융비용 (주28)	2,057,153,441	32,423,797,699	17,374,478,369	24,839,569,624
법인세차감전순이익	14,201,750,322	96,363,412,578	19,702,971,860	97,948,248,998
법인세비용 (주29)	241,135,518	25,362,318,404	3,952,861,077	22,312,674,950
당기순이익	13,960,614,804	71,001,094,174	15,750,110,783	75,635,574,048
지배기업소유주 지분순이익	13,960,614,804	71,001,094,174	15,750,110,783	75,635,574,048
비지배지분순이익 (주1)	0	0	0	0
주당이익				
기본주당이익 (단위 : 원) (주30)	966	4,913	1,090	5,233
희석주당이익 (단위 : 원) (주30)	966	4,913	1,090	5,233

2-3. 연결 포괄손익계산서

연결 포괄손익계산서

제 53 기 3분기 2025.01.01 부터 2025.09.30 까지

제 52 기 3분기 2024.01.01 부터 2024.09.30 까지

(단위 : 원)

	제 53 기 3분기		제 52 기 3분기	
	3개월	누적	3개월	누적
당기순이익	13,960,614,804	71,001,094,174	15,750,110,783	75,635,574,048
기타포괄손익	(2,149,150,036)	(1,872,541,688)	(1,497,578,633)	(1,246,696,791)
후속적으로 당기 손익으로 재분류되 지 않는 포괄손익	(156,148,141)	168,137,728	(290,234,078)	119,817,304
공정가치측정 지분상품평가손익 (주6)	(164,733,495)	116,870,509	(263,177,865)	188,835,069
퇴직급여채무 재측정요소 (주16)	8,585,354	51,267,219	(27,056,213)	(69,017,765)

후속적으로 당기 손익으로 재분류되 는 포괄손익	(1,993,001,895)	(2,040,679,416)	(1,207,344,555)	(1,366,514,095)
해외사업장환 산외환차이	(1,993,001,895)	(2,040,679,416)	(1,207,344,555)	(1,366,514,095)
당기총포괄이익	11,811,464,768	69,128,552,486	14,252,532,150	74,388,877,257
당기총포괄이익의 귀속				
지배기업소유주 지분	11,811,464,768	69,128,552,486	14,252,532,150	74,388,877,257
비지배지분 (주 1)	0	0	0	0

2-4. 연결 자본변동표

연결 자본변동표

제 53 기 3분기 2025.01.01 부터 2025.09.30 까지

제 52 기 3분기 2024.01.01 부터 2024.09.30 까지

(단위 : 원)

	자본						
	지배기업 소유주지분					비지배지분	자본 합계
	납입자본	이익잉여금	기타포괄손익	기타자본구성요소	지배기업 소유주지분 합계		
2024.01.01 (기초자 본)	146,550,818,439	506,344,505,049	11,764,609,631	(80,064,683,711)	584,595,249,408	0	584,595,249,408
당기총포괄손익							74,388,877,257
당기순이익	0	75,635,574,048			75,635,574,048		75,635,574,048
기타포괄손익-공정가 치측정 지분상품 평 가손익 (주6)	0	0	188,835,069		188,835,069		188,835,069
퇴직급여채무 재측정 요소 (주16)	0	(69,017,765)			(69,017,765)		(69,017,765)
해외사업장환산외환 차이	0		(1,366,514,095)		(1,366,514,095)		(1,366,514,095)
소유주와의 거래 등							
연차배당 (주20,33)	0	(7,949,112,600)	0	0	(7,949,112,600)	0	(7,949,112,600)
2024.09.30 (기말자 본)	146,550,818,439	573,961,948,732	10,586,930,605	(80,064,683,711)	651,035,014,065		651,035,014,065
2025.01.01 (기초자 본)	146,550,818,439	620,763,799,611	8,167,075,285	(80,064,683,711)	695,417,009,624	0	695,417,009,624
당기총포괄손익							69,128,552,486
당기순이익	0	71,001,094,174			71,001,094,174		71,001,094,174
기타포괄손익-공정가 치측정 지분상품 평 가손익 (주6)	0		116,870,509		116,870,509		116,870,509
퇴직급여채무 재측정 요소 (주16)	0	51,267,219			51,267,219		51,267,219

해외사업장환산외환 차이	0		(2,040,679,416)		(2,040,679,416)		(2,040,679,416)
소유주와의 거래 등							
연차배당 (주20,33)	0	(9,394,405,800)	0	0	(9,394,405,800)	0	(9,394,405,800)
2025.09.30 (기말자 본)	146,550,818,439	682,421,755,204	6,243,266,378	(80,064,683,711)	755,151,156,310		755,151,156,310

2-5. 연결 현금흐름표

연결 현금흐름표

제 53 기 3분기 2025.01.01 부터 2025.09.30 까지

제 52 기 3분기 2024.01.01 부터 2024.09.30 까지

(단위 : 원)

	제 53 기 3분기	제 52 기 3분기
영업활동현금흐름	(26,022,715,148)	(47,118,330,724)
영업으로부터 창출된 현금 (주 31)	31,041,256,970	(14,551,618,718)
이자의 수취	2,611,887,319	2,134,991,775
이자의 지급	(7,551,793,871)	(5,941,999,932)
배당금의 수취	168,793,875	165,613,875
법인세의 납부	(52,292,859,441)	(28,925,317,724)
투자활동현금흐름	(103,459,802,180)	(76,483,076,220)
투자활동으로 인한 현금유입	10,238,074,503	11,896,766,884
금융기관예치금의 감소	7,646,402,538	7,351,918,189
장기대여금의 회수	87,762,940	40,386,658
임차보증금의 감소	2,098,944,650	875,253,000
임대보증금의 증가	25,933,488	1,954,768,167
기타금융자산의 감소	306,395,045	1,227,288
유형자산의 처분	21,213,178	1,604,508,582
무형자산의 처분	51,422,664	0
매각예정비유동자산의 처분	0	68,705,000
투자활동으로 인한 현금유출	(113,697,876,683)	(88,379,843,104)
금융기관예치금의 증가	(5,179,709,922)	(345,387,191)
단기대여금의 증가	(59,945,934)	(1,352,850,000)
장기대여금의 증가	(70,000,000)	(70,000,000)
기타금융자산의 취득	(42,240,000)	0
임차보증금의 증가	(2,674,772,014)	(2,215,410,909)
임대보증금의 감소	0	(1,663,140,908)
유형자산의 취득	(99,902,871,184)	(67,520,125,425)
무형자산의 취득	(5,768,337,629)	(15,212,928,671)
재무활동현금흐름	98,873,204,390	119,197,688,407

재무활동으로 인한 현금유입	293,793,031,336	606,977,201,240
단기차입금의 증가	293,793,031,336	606,977,201,240
재무활동으로 인한 현금유출	(194,919,826,946)	(487,779,512,833)
단기차입금의 상환	(177,327,817,439)	(472,891,691,418)
장기차입금의 감소	(229,497,055)	0
리스부채의 상환	(7,968,106,652)	(6,938,708,815)
배당금의 지급	(9,394,405,800)	(7,949,112,600)
현금및현금성자산에 대한 환율 변동효과	1,935,078,454	2,146,226,009
현금및현금성자산의 증가(감소)	(28,674,234,484)	(2,257,492,528)
기초현금및현금성자산	100,004,827,455	82,771,721,319
기말현금및현금성자산	71,330,592,971	80,514,228,791

3. 연결재무제표 주석

1. 일반적 사항 (연결)

(1) 지배기업의 개요

주식회사 경동나비엔과 그 종속기업(이하 "연결실체")의 지배기업인 주식회사 경동나비엔(이하 "지배기업")은 1973년 12월 6일에 출범하여, 인수과정을 통해 1978년 3월 16일 경동기계(주)를 설립하였습니다. 이 후 (주)경동보일러를 거쳐 2006년 9월 1일자로 현재의 상호로 변경하였으며, 기계류 및 열연소 기구의 제조 및 판매를 주목적사업으로 하여 가스보일러, 기름보일러, 가스온수기 및 온수매트 등을 생산·판매하고 있습니다. 지배기업은 경기도 평택시 서탄면 수월암길 95에 본점 및 공장을 두고 있으며, 이외에 다수의 영업소를 두고 있습니다.

지배기업은 1993년 8월 31일자로 한국증권거래소에 주식을 상장하였으며, 수차의 증자를 거쳐 보고기간종료일 현재 자본금은 14,569백만원입니다.

지배기업은 2011년에 1주당 액면가액을 5,000원에서 1,000원으로 주식분할을 하였으며, 보고기간종료일 현재 주주현황은 (주)경동원 등 특수관계자 8,392,549주(57.61%), 개인 및 기관투자자 6,060,383주(41.60%), 자기주식 115,660주(0.79%)를 소유하고 있습니다.

(2) 종속기업의 개요

1) 종속기업 현황은 다음과 같습니다.

(단위: 천원)

회 사 명	자본금	지분율	업 종	소 재 지	보고기간 종료일
(주)경동에버런	5,000,000	100%	제조,판매	대한민국	12월 31일
(주)경동폴리움	5,000,000	100%	"	"	"
(주)경동티에스	1,700,000	100%	서비스	"	"
타임기연아시아(주)	2,000,000	100%	제 조	"	"
(주)경동씨앤에스(★1)	2,000,000	100%	서비스	"	"
Beijing Kyungdong Navien Heat Energy Equipment Co., Ltd.	19,116,323	100%	제조,판매	중 국	"
HEBEI KYUNGdong NAVIEN	84,405	100%	판 매	"	"

HEAT ENERGY EQUIPMENT CO.,LTD.(※2)					
Navien Inc.	4,823,731	100%	"	미 국	"
NAVIEN CANADA, INC.(※3)	1,338,200	100%	"	캐나다	"
NAVIEN RUS LLC.	4,364,623	100%	"	러시아	"
NAVIEN UBK LLC.	946,436	100%	"	우즈베키스탄	"
NAVIEN UK LTD.	6,856,129	100%	"	영 국	"
NAVIEN MEXICO S.A. DE C.V.	2,514,942	100%	"	멕시코	"

(※1) 당분기 중 신규 설립되었습니다.

(※2) 종속기업인 Beijing Kyungdong Navien Heat Energy Equipment Co., Ltd.이 지분을 보유한 손자회사입니다.

(※3) 종속기업인 Navien Inc.이 지분을 보유한 손자회사입니다.

2) 종속기업의 요약 재무정보

회 사 명	당 분 기 말		당 분 기			
	자산총액	부채총액	3개월		누 적	
			매출액	순손익	매출액	순손익
(주)경동에버런	156,823,769	64,757,261	61,591,448	2,412,893	172,240,093	4,349,174
(주)경동폴리움	87,496,452	21,387,714	28,218,667	2,731,075	74,626,672	6,283,918
(주)경동티에스	27,099,721	10,782,257	6,848,990	474,615	20,023,146	829,192
타임기연아시아(주)	5,670,752	4,269,945	3,220,404	130,187	8,111,752	(7,082)
(주)경동씨앤에스	2,005,449	126,633	48,102	(88,832)	48,102	(92,384)
Beijing Kyungdong Navien Heat Energy Equipment Co. Ltd.	53,485,828	87,897,057	13,899,695	(1,866,651)	28,332,164	(8,322,673)
HEBEI KYUNGdong NAVIEN HEAT ENERGY EQUIPMENT CO.,LTD.	68,258	1,937,642	-	(469,263)	-	887,352
Navien Inc.	397,100,008	339,814,927	150,201,742	(4,483,807)	574,919,761	(3,286,623)
NAVIEN CANADA, INC.	39,892,223	35,619,115	17,491,580	130,526	63,994,799	2,525,366
NAVIEN RUS LLC	71,211,991	57,975,596	25,458,694	(1,117,904)	54,215,801	5,066,872
NAVIEN UBK LLC	8,307,792	9,708,735	1,464,120	(160,864)	2,843,392	(737,135)
NAVIEN UK LTD	27,217,169	57,307,712	2,759,938	(1,879,423)	11,972,407	(5,669,595)
NAVIEN MEXICO S.A. DE C.V.	7,372,753	10,753,272	460,035	(745,806)	1,646,858	(1,710,419)

(전 기)

(단위: 천원)

회 사 명	전 기 말		전 분 기			
	자산총액	부채총액	3개월		누 적	
			매출액	순손익	매출액	순손익
(주)경동에버런	158,729,542	71,042,904	52,410,319	1,265,145	166,593,458	5,829,004
(주)경동폴리움	80,835,389	21,013,228	27,510,317	2,372,831	81,172,049	8,175,274
(주)경동티에스	22,106,352	6,605,739	6,785,931	62,202	19,251,762	547,037
타임기연아시아(주)	5,420,066	4,012,177	2,953,321	136,431	8,711,150	314,228
Beijing Kyungdong Navien Heat Energy Equipment Co. Ltd.	58,427,563	85,051,289	13,488,990	(2,545,276)	32,181,909	(1,275,536)
HEBEI KYUNGdong NAVIEN HEAT ENERGY EQUIPMENT CO.,LTD.	565,729	3,390,826	-	737,512	-	953,061
Navien Inc.	353,497,144	290,088,426	179,512,949	1,166,095	527,405,144	1,215,986
NAVIEN CANADA, INC.	35,215,542	33,432,420	19,621,366	17,680	61,614,466	(829,840)
NAVIEN RUS LLC	59,198,049	52,796,956	26,882,120	(4,861,605)	57,023,116	(4,432,118)
NAVIEN UBK LLC	6,794,183	7,341,245	1,181,800	(261,901)	2,945,036	(592,737)
NAVIEN UK LTD	30,400,716	54,259,932	4,675,853	(1,219,005)	15,571,448	(3,632,748)
NAVIEN MEXICO S.A. DE C.V.	6,842,799	8,661,793	438,915	(759,507)	1,104,719	(1,738,733)

2. 중요한 회계정책 (연결)

분기연결재무제표는 기업회계기준서 제1034호 '중간재무보고'에 따라 작성되었으며 연차연결재무제표에서 요구되는 정보에 비하여 적은 정보를 포함하고 있습니다. 분기연결재무제표는 보고기간말 현재 유효한 한국채택국제회계기준에 따라 작성되었으며, 분기연결재무제표를 작성하기 위하여 채택한 중요한 회계정책은 별도의 언급이 없는 한 전기 연차연결재무제표 작성시 채택한 회계정책과 동일하게 적용되었습니다.

분기연결재무제표 작성을 위하여 채택한 중요한 회계정책은 다음과 같습니다.

(1) 회계정책의 변경과 공시

1) 연결회사가 채택한 제·개정 기준서

연결회사가 2025년 1월 1일 이후 개시하는 회계기간부터 적용한 제·개정 기준서 및 해석서는 다음과 같습니다.

(가) 기업회계기준서 제1021호 '환율변동효과', 제1101호 '한국채택국제회계기준 최초채택' 개정 - 교환가능성 결여

다른 통화와의 교환가능성을 평가하고 교환가능성 결여 시 현물환율을 추정하도록 하며 그러한 영향에 대한 추가 공시를 요구하는 기업회계기준서 제1021호 '환율변동효과', 제1101호 '한국채택국제회계기준의 최초채택'이 개정되었습니다. 이 개정사항은 다른 통화와의 교환가능성 결여로 기업이 노출되는 위험 및 영향을 재무제표이용자가 이해할 수 있도록 도움을 주기 위한 것입니다. 해당 기준서의 개정이 연결재무제표에 미치는 중요한 영향은 없습니다.

2) 공표되었으나 아직 시행되지 않은 제·개정 기준서 및 해석서

당분기말 현재 제정·공표되었으나 시행일이 도래하지 않아 연결회사가 채택하지 않은 한국채택국제회계기준의 기준서 및 해석서는 다음과 같습니다.

(가) 기업회계기준서 제1109호 '금융상품', 제1107호 '금융상품: 공시' 개정

실무에서 제기된 의문에 대응하고 새로운 요구사항을 포함하기 위해 기업회계기준서 제1109호 '금융상품'과 제1107호 '금융상품: 공시'가 개정되었습니다. 동 개정사항은 2026년 1월 1일 이후 시작하는 회계연도부터 적용되며, 조기적용이 허용됩니다.

주요 개정내용은 다음과 같습니다. 해당 기준서의 개정이 연결재무제표에 미치는 중요한 영향은 없습니다.

- 특정 기준을 충족하는 경우, 결제일 전에 전자지급시스템을 통해 금융부채가 결제된 것으로(제거된 것으로) 간주할 수 있도록 허용
- 금융자산이 원리금 지급만으로 구성되어 있는지의 기준을 충족하는지 평가하기 위한 추가 지침을 명확히 하고 추가함.
- 계약상 현금흐름의 시기나 금액을 변경시키는 계약조건이 기업에 미치는 영향과 기업이 노출되는 정도를 금융상품의 각 종류별로 공시
- 기타포괄손익-공정가치측정 금융자산 지정 지분상품에 대한 추가 공시

(2) 연결재무제표 작성기준

1) 측정기준

연결재무제표는 금융상품 등 아래의 회계정책에서 별도로 언급하고 있는 사항을 제외하고는 역사적 원가를 기준으로 작성되었습니다.

2) 기능통화와 표시통화

연결재무제표는 지배기업의 기능통화이면서 표시통화인 "원(KRW)"으로 표시되고 있으며 별도로 언급하고 있는 사항을 제외하고는 "원(KRW)" 단위로 표시되고 있습니다.

(3) 법인세비용

중간기간의 법인세비용은 전체 회계연도에 대해서 예상되는 최선의 가중평균연간법인세율, 즉 추정 평균연간유효법인세율을 중간기간의 세전이익에 적용하여 계산합니다.

3. 중요한 회계추정 및 판단 (연결)

재무제표의 작성시 경영진은 회계정책의 적용이나 자산, 부채, 수익, 비용의 장부금액 및 우발부채의 금액에 영향을 미칠 수 있는 판단과 추정 및 가정을 하여야 합니다. 보고기간말 현재 이러한 추정은 경영진의 최선의 판단 및 추정에 따라 이루어지고 있으며 추정치와 추정에 대한 가정은 지속적으로 검토되고 있으나 향후 경영환경의 변화에 따라 실제 결과와는 중요하게 다를 수도 있습니다.

4. 범주별 금융상품 (연결)

금융자산의 범주별 공시

당분기말

(단위 : 천원)

	상각후원가로 측정하는 금융자산, 범주	기타포괄손익-공정가치로 측정하는 금융자산, 범주	당기손익인식금융자산	금융자산, 범주 합계
현금및현금성자산	71,330,593	0	0	71,330,593
금융기관예치금	21,551,924	0	0	21,551,924
매출채권	157,505,717	0	0	157,505,717
기타채권	42,715,991	0	0	42,715,991
기타금융자산	1,806,092	13,913,760	254,289	15,974,140
금융자산	294,910,317	13,913,760	254,289	309,078,365

전기말

(단위 : 천원)

	상각후원가로 측정하는 금융자산, 범주	기타포괄손익-공정가치로 측정하는 금융자산, 범주	당기손익인식금융자산	금융자산, 범주 합계
현금및현금성자산	100,004,827	0	0	100,004,827
금융기관예치금	30,380,001	0	0	30,380,001
매출채권	150,846,620	0	0	150,846,620
기타채권	29,670,541	0	0	29,670,541
기타금융자산	1,687,971	13,738,536	251,898	15,678,406
금융자산	312,589,962	13,738,536	251,898	326,580,396

금융부채의 범주별 공시

당분기말

(단위 : 천원)

	상각후원가로 측정하는 금융부채, 범주	당기손익인식금융부채	금융부채, 범주 합계
매입채무	151,206,299	0	151,206,299
차입금(사채 포함)	317,524,431	0	317,524,431

기타금융부채	77,924,827	0	77,924,827
리스부채	14,646,182	0	14,646,182
금융부채	561,301,738	0	561,301,738

전기말

(단위 : 천원)

	상각후원가로 측정하는 금융부채, 범주	당기손익인식금융부채	금융부채, 범주 합계
매입채무	154,749,954	0	154,749,954
차입금(사채 포함)	203,910,510	0	203,910,510
기타금융부채	108,168,857	0	108,168,857
리스부채	17,145,930	0	17,145,930
금융부채	483,975,252	0	483,975,252

금융자산의 공정가치에 대한 공시

당분기말

(단위 : 천원)

	현금및현금성자산	금융기관예치금	매출채권	기타채권	기타금융자산	금융자산, 분류 합계
금융자산	71,330,593	21,551,924	157,505,717	42,715,991	15,974,140	309,078,365
금융자산, 공정가치	71,330,593	21,551,924	157,505,717	42,715,991	15,974,140	309,078,365

전기말

(단위 : 천원)

	현금및현금성자산	금융기관예치금	매출채권	기타채권	기타금융자산	금융자산, 분류 합계
금융자산	100,004,827	30,380,001	150,846,620	29,670,541	15,678,406	326,580,396
금융자산, 공정가치	100,004,827	30,380,001	150,846,620	29,670,541	15,678,406	326,580,396

금융부채의 공정가치에 대한 공시

당분기말

(단위 : 천원)

	매입채무	차입부채	기타금융부채	리스 부채	금융부채, 분류 합계
금융부채	151,206,299	317,524,431	77,924,827	14,646,182	561,301,738
금융부채, 공정가치	151,206,299	317,524,431	77,924,827	14,646,182	561,301,738

전기말

(단위 : 천원)

	매입채무	차입부채	기타금융부채	리스 부채	금융부채, 분류 합계
금융부채	154,749,954	203,910,510	108,168,857	17,145,930	483,975,252
금융부채, 공정가치	154,749,954	203,910,510	108,168,857	17,145,930	483,975,252

보고기간종료일 현재 상각후원가로 측정하는 금융자산 및 금융부채

보고기간종료일 현재 상각후원가로 측정하는 금융자산 및 금융부채는 장부금액이 공정가치와 유사하다고 판단하고 있습니다.

자산의 공정가치측정에 대한 공시

당분기말

(단위 : 천원)

	측정 전체
	공정가치
	금융자산, 범주

당기손익인식금융자산				공정가치평가를 기타포괄손익으로 인식하는 금융자산				
공정가치 서열체계의 모든 수준				공정가치 서열체계의 모든 수준 합계	공정가치 서열체계의 모든 수준			공정가치 서열체계의 모든 수준 합계
공정가치 서열체계 수 준 1	공정가치 서열체계 수 준 2	공정가치 서열체계 수 준 3	공정가치 서열체계 수 준 1		공정가치 서열체계 수 준 2	공정가치 서열체계 수 준 3		
금융자산, 공정가치	0	155,017	99,272	254,289	5,055,160	0	8,858,599	13,913,760

전기말

(단위 : 천원)

	측정 전체							
	공정가치							
	금융자산, 범주							
	당기손익인식금융자산				공정가치평가를 기타포괄손익으로 인식하는 금융자산			
	공정가치 서열체계의 모든 수준			공정가치 서열체계의 모든 수준 합계	공정가치 서열체계의 모든 수준			공정가치 서열체계의 모든 수준 합계
	공정가치 서열체계 수	공정가치 서열체계 수	공정가치 서열체계 수		공정가치 서열체계 수	공정가치 서열체계 수	공정가치 서열체계 수	
	준 1	준 2	준 3		준 1	준 2	준 3	
금융자산, 공정가치	0	153,618	98,280	251,898	4,896,371	0	8,842,165	13,738,536

공정가치 서열체계에 대한 공시

	수준 1	수준 2	수준 3
공정가치 서열체계의 수준에 대한 기술	수준 1'은 동일한 자산이나 부채에 대한 활성시장의 (조정되지 않은) 공시가격을 사용하여 도출되는 공정가치입니다.	수준 2'는 직접적 또는 간접적으로 관측가능한, 자산이나 부채에 대한 투입변수를 사용하여 도출되는 공정가치입니다.	수준 3'은 자산이나 부채에 대하여 관측가능한 시장정보에 근거하지 않은 투입변수(관측불가능한 변수)를 사용하는 평가기법으로부터 도출되는 공정가치입니다.

활성시장에서 거래되는 금융상품의 공정가치

활성시장에서 거래되는 금융상품의 공정가치는 보고기간말 현재 고시되는 시장가격에 기초하여 산정됩니다. 거래소, 판매자, 중개인, 산업집단, 평가기관 또는 감독기관을 통해 공시가격이 용이하게 그리고 정기적으로 이용가능하고, 그러한 가격이 독립된 당사자 사이에서 정기적으로 발생한 실제 시장거래를 나타낸다면, 이를 활성시장으로 간주합니다. 연결실체가 보유하고 있는 금융자산의 공시되는 시장가격은 매입호가입니다. 이러한 상품들은 '수준 1'에 포함되며, '수준 1'에 포함된 상품들은 기타포괄손익-공정가치측정 금융자산으로 분류된 상장된 지분상품으로 구성됩니다.

연결실체는 활성시장에서 거래되지 아니하는 금융상품의 공정가치에 대하여 평가기법을 사용하여 결정하고 있습니다. 연결실체는 다양한 평가기법을 활용하고 있으며 보고기간말에 현재 시장 상황에 근거하여 가정을 수립하고 있습니다. 이러한 평가기법은 가능한 한 관측가능한 시장정보를 최대한 사용하고 기업특유정보를 최소한으로 사용합니다. 이때, 해당상품의 공정가치 측정에 요구되는 모든 유의적인 투입변수가 관측가능하다면 해당상품은 '수준 2'에 포함됩니다.

만약 하나 이상의 유의적인 투입변수가 관측가능한 시장정보에 기초한 것이 아니라면 해당 상품은 '수준 3'에 포함됩니다.

보고기간종료일 현재 서열체계 '수준 2'로 분류되는 금융상품에 대하여 사용된 공정가치는 출자조합이 고시하는 지분평가액과 장외시장(K-OTC) 거래가격을 사용하였습니다.

연결실체는 '수준 3'으로 분류되는 공정가치 측정을 포함하여 재무보고 목적의 공정가치를 측정하고 있습니다. 재무보고 일정에 맞추어 공정가치 평가과정 및 그 결과에대해 협의하고 있고, 공정가치 수준간 이동을 발생시키는 사건이나 상황의 변동이 일어난 보고기간 종료일에 수준변동을 인식하고 있습니다.

연결실체의 금융상품 중 활성시장에서 공시되는 시장가격 및 장부금액

연결실체의 금융상품 중 활성시장에서 공시되는 시장가격이 없고 장부금액이 공정가치의 합리적인 근사치에 해당하는 금융상품의 경우 상기 공정가치 서열체계 및 측정방법 등 공시에 포함되지 아니 하였습니다.

금융상품의 범주별 손익의 공시

당분기

(단위 : 천원)

	자산과 부채			
	금융자산, 범주			
	당기손익인식금융 자산	상각후원가로 측정 하는 금융자산과 부채	공정가치평가를 기 타포괄손익으로 인 식하는 금융자산	자산과 부채 합계
이자수익(금융수익)	0	2,649,593	0	2,649,593
이자비용(금융원가)	0	(6,850,836)	0	(6,850,836)
당기손익인식금융 자산평가이익(금융 수익)	2,391	0	0	2,391
기타포괄손익-공정 가치측정금융자산 평가손익	0	0	158,782	158,782
신용손실충당금 전 입액	0	(1,616,026)	0	(1,616,026)
신용손실충당금 환 입액	0	1,552,939	0	1,552,939
배당금수익(금융수익)	0	0	168,794	168,794
외화거래이익	0	27,091,951	0	27,091,951
외화거래손실	0	(25,572,961)	0	(25,572,961)
금융상품관련순손익	2,391	(2,745,341)	327,576	(2,415,375)

전분기

(단위 : 천원)

	자산과 부채			
	금융자산, 범주			
	당기손익인식금융 자산	상각후원가로 측정 하는 금융자산과 부채	공정가치평가를 기 타포괄손익으로 인 식하는 금융자산	자산과 부채 합계
이자수익(금융수익)	0	2,271,906	0	2,271,906

이자비용(금융원가)	0	(5,640,514)	0	(5,640,514)
당기손익인식금융 자산평가이익(금융 수익)	7,752	0	0	7,752
기타포괄손익-공정 가치측정금융자산 평가손익	0	0	267,655	267,655
신용손실충당금 전 입액	0	(1,501,704)	0	(1,501,704)
신용손실충당금 환 입액	0	0	0	
배당금수익(금융수 익)	0	0	165,614	165,614
외화거래이익	0	20,768,553	0	20,768,553
외화거래손실	0	(19,199,056)	0	(19,199,056)
금융상품관련순손 익	7,752	(3,300,814)	433,268	(2,859,794)

5. 매출채권 및 기타수취채권 (연결)

매출채권 및 기타채권의 공시

당분기말

(단위 : 천원)

	총장부금액	손상차손누계액	장부금액 합계
유동매출채권	167,073,084	(9,567,367)	157,505,717
기타 유동채권	29,687,501	(5,489,360)	24,198,141
기타 비유동채권	29,603,359	(11,085,509)	18,517,850
매출채권 및 기타채권 합계	226,363,944	(26,142,236)	200,221,708

전기말

(단위 : 천원)

	총장부금액	손상차손누계액	장부금액 합계
유동매출채권	159,264,869	(8,418,249)	150,846,620
기타 유동채권	23,154,718	(5,510,900)	17,643,817
기타 비유동채권	25,100,114	(13,073,390)	12,026,724
매출채권 및 기타채권 합계	207,519,702	(27,002,540)	180,517,162

기타수취채권 장부금액

당분기말

(단위 : 천원)

	총장부금액	현재가치할인차금	손상차손누계액	장부금액 합계
기타 유동채권	29,687,501		(5,489,360)	24,198,141

기타 유동채권	단기대여금				0
	단기미수금	24,112,884		(5,489,360)	18,623,524
	단기보증금	5,546,413			5,546,413
	단기미수수익	28,204			28,204
기타 비유동채권		29,603,359	(406,781)	(11,085,509)	18,517,850
기타 비유동채권	비유동매출채권	14,016,289	(406,781)	(10,678,728)	2,930,780
	장기대여금	374,937			374,937
	장기보증금	15,212,133			15,212,133
기타채권		59,290,860	(406,781)	(1,616,088)	42,715,991

전기말

(단위 : 천원)

		총장부금액	현재가치할인차금	손상차손누계액	장부금액 합계
기타 유동채권		23,154,718		(5,510,900)	17,643,817
기타 유동채권	단기대여금	42,240			42,240
	단기미수금	18,736,482		(5,510,900)	13,225,582
	단기보증금	4,248,511			4,248,511
	단기미수수익	127,485			127,485
기타 비유동채권		25,100,114	(239,163)	(13,073,390)	12,026,724
기타 비유동채권	비유동매출채권	14,591,738	(239,163)	(12,834,227)	1,518,348
	장기대여금	384,863			384,863
	장기보증금	10,123,513			10,123,513
기타채권		48,254,831	(239,163)	(18,345,127)	29,670,541

기타수취채권에 대한 공시

보고기간종료일 현재 유동성기타수취채권의 공정가치는 장부금액과 동일하며, 비유동기타수취채권 중 장기대여금과 장기보증금은 장부금액과 공정가치의 차이가 유의하지 아니하므로 공시하지 아니합니다.

연체되거나 손상된 매출채권 및 기타채권에 대한 공시

당분기말

(단위 : 천원)

	현재	3개월 이내	3개월 초과 6개월 이내	6개월 초과 1년 이내	1년 초과	연체상태 합계
매출채권, 미할인현금흐름	118,411,833	24,157,446	4,945,183	6,267,941	13,290,680	167,073,084
기타 유동채권, 미할인현금흐름	22,046,376	3,530,410	1,273,443	931,653	1,905,619	29,687,501
기타 비유동채권, 미할인현금흐름	28,819,944	0	0	0	783,415	29,603,359
매출채권 및 기타수취채권, 미할인현금흐름	169,278,154	27,687,855	6,218,626	7,199,595	15,979,714	226,363,944

전기말

(단위 : 천원)

	현재	3개월 이내	3개월 초과 6개월 이내	6개월 초과 1년 이내	1년 초과	연체상태 합계
매출채권, 미할인현금흐름	134,363,685	8,211,948	3,181,290	1,209,795	12,298,152	159,264,869

기타 유동채권, 미할인현금흐름	18,231,112	1,439,907	773,124	1,123,218	1,587,357	23,154,718
기타 비유동채권, 미할인현금흐름	24,332,821	0	0	0	767,294	25,100,114
매출채권 및 기타수취채권, 미할인현금흐름	176,927,617	9,651,855	3,954,414	2,333,012	14,652,803	207,519,702

매출채권과 기타수취채권에 대한 설명

연결실체는 매출채권과 기타수취채권에 대해 전체기간 기대신용손실을 손실충당금으로 인식하는 간편법을 적용하였습니다. 매출채권과 기타수취채권에 대한 기대신용손실은 고객의 과거 채무불이행 경험 및 고객의 현재상태에 기초하여 채권의 연체일수에 따라 작성된 충당금 설정률표를 사용하여 추정하며, 고객 특유의 요소와 고객이 속한 산업의 일반적인 경제상황 및 보고기간종료일 시점의 현재와 미래 예측방향에 대한 평가를 통해 조정됩니다.

매출채권 및 기타채권 손실충당금과 총장부금액의 변동에 대한 공시

당분기

(단위 : 천원)

	장부금액			
	손상차손누계액			
	금융상품			
	매출채권		기타채권	
	자산부채변동의 유동비유동 분류			
	유동으로 분류되는 자산부채	비유동으로 분류되 는 자산부채	유동으로 분류되는 자산부채	비유동으로 분류되 는 자산부채
기초금융자산	(8,418,249)		(5,510,900)	(13,073,390)
기대신용손실전(환)입, 금융자산	(3,450,065)		1,527,601	1,859,377
기타 변동에 따른 증가(감소), 금융자 산	2,300,948		(1,506,061)	128,504
기말금융자산	(9,567,367)		(5,489,360)	(11,085,509)

전분기

(단위 : 천원)

	장부금액			
	손상차손누계액			
	금융상품			
	매출채권		기타채권	
	자산부채변동의 유동비유동 분류			
	유동으로 분류되는 자산부채	비유동으로 분류되 는 자산부채	유동으로 분류되는 자산부채	비유동으로 분류되 는 자산부채
기초금융자산	(20,227,072)		(2,675,003)	(1,740,295)
기대신용손실전(환)입, 금융자산	(2,441,565)		939,861	0

기타 변동에 따른 증가(감소), 금융자 산	(1,896,090)		(2,141,198)	(109,280)
기말금융자산	(24,564,727)		(3,876,340)	(1,849,575)

매출채권 및 기타채권 손실충당금과 총장부금액의 변동의 합계에 대한 공시

당분기

(단위 : 천원)

	장부금액
	손상차손누계액
	금융상품
	매출채권 및 기타채권
기초금융자산	(27,002,540)
기대신용손실전(환)입, 금융자산	(63,087)
기타 변동에 따른 증가(감소), 금융자산	923,391
기말금융자산	(26,142,236)

전분기

(단위 : 천원)

	장부금액
	손상차손누계액
	금융상품
	매출채권 및 기타채권
기초금융자산	(24,642,370)
기대신용손실전(환)입, 금융자산	(1,501,704)
기타 변동에 따른 증가(감소), 금융자산	(4,146,568)
기말금융자산	(30,290,642)

매출채권 및 기타채권의 기타변동에 대한 설명

환율변동을 포함하고 있습니다.

매출채권과 기타수취채권에 대한 설명

손상된 매출채권에 대한 손실충당금 설정액은 연결손익계산서상 판매비와관리비에 포함되어 있으며, 그 외 채권에 대한 손실충당금 설정(환입)액은 기타비용(수익)에 포함되어 있습니다. 손실충당금의 감소는 일반적으로 과거 대손설정의 사유가 해소되거나 회수가능성이 없는 채권을 제각할 경우 발생하고 있습니다.

매출채권과 기타수취채권은 회수를 더 이상 합리적으로 예상할 수 없는 경우 제각됩니다. 회수를 더 이상 합리적으로 예상할 수 없는 지표에는 회사와의 채무조정에 응하지 않는 경우, 일정기간 이상 계약상 현금흐름을 지급하지 않는 경우 등이 포함됩니다.

6. 기타금융자산 (연결)

금융자산의 공시

당분기말

(단위 : 천원)

	공시금액
당기손익인식금융자산	254,289
기타포괄손익인식금융자산	13,913,760
상각후원가로 측정하는 금융자산	1,806,092
기타비유동금융자산	15,974,140

전기말

(단위 : 천원)

	공시금액
당기손익인식금융자산	251,898
기타포괄손익인식금융자산	13,738,536
상각후원가로 측정하는 금융자산	1,687,971
기타비유동금융자산	15,678,406

금융상품에 대한 세부 정보 공시

당분기

(단위 : 천원)

	당기손익인식금융 자산	공정가치평가를 기 타포괄손익으로 인 식하는 금융자산	상각후원가로 측정 하는 금융자산, 범 주	금융자산, 범주 합 계
기초 기타금융자산	251,898	13,738,536	1,687,971	15,678,406
기타금융자산의 증 가	0	16,442	0	16,442
기타금융자산의 감 소	0	0	0	0
기타 금융자산으로 부터의 평가손익	2,391	158,782	0	161,173
기타 금융자산으로 부터의 이자수익	0	0	118,120	118,120
기말 기타금융자산	254,289	13,913,760	1,806,092	15,974,140

전분기

(단위 : 천원)

	당기손익인식금융 자산	공정가치평가를 기 타포괄손익으로 인 식하는 금융자산	상각후원가로 측정 하는 금융자산, 범 주	금융자산, 범주 합 계
기초 기타금융자산	244,146	14,241,339	1,544,011	16,029,496
기타금융자산의 증 가	0	0	0	0
기타금융자산의 감 소	0	0	0	0

기타 금융자산으로 부터의 평가손익	7,752	267,655	0	275,407
기타 금융자산으로 부터의 이자수익	0	0	107,970	107,970
기말 기타금융자산	251,898	14,508,993	1,651,981	16,412,873

기타포괄손익-공정가치 측정 항목으로 지정된 지분상품 투자의 공정가치에 대한 공시

당분기말

(단위 : 천원)

	금융자산, 범주		금융자산, 범주 합계
	공정가치평가를 기타포괄손익으로 인식하는 금융 자산		
	기타포괄손익-공정가치 지정 지분상품투자		
	지분증권		
	주식, 지분증권		
	상장주식	비상장 주식	
기타포괄손익인식금융 자산	5,055,160	8,858,599	13,913,760

전기말

(단위 : 천원)

	금융자산, 범주		금융자산, 범주 합계
	공정가치평가를 기타포괄손익으로 인식하는 금융 자산		
	기타포괄손익-공정가치 지정 지분상품투자		
	지분증권		
	주식, 지분증권		
	상장주식	비상장 주식	
기타포괄손익인식금융 자산	4,896,371	8,842,165	13,738,536

기타포괄손익-공정가치 측정지분상품 평가손익

당분기

(단위 : 천원)

	공정가치평가를 기타포괄손익으로 인식하는 금융자산, 세전	공정가치평가를 기타포괄손익으로 인식하는 금융자산, 법인세효과	장부금액 합계
기초 기타포괄손익-공정가치 측정 금융자산 평가이익 적립금	4,359,823	(957,023)	3,402,800
기타포괄손익-공정가치 측정지분증권평가손익	158,782	(41,911)	116,871

기말 기타포괄손익-공 정가치 측정 금융자산 평가이익 적립금	4,518,605	(998,934)	3,519,671
--	-----------	-----------	-----------

전분기

(단위 : 천원)

	공정가치평가를 기타포 괄손익으로 인식하는 금 융자산, 세전	공정가치평가를 기타포 괄손익으로 인식하는 금 융자산, 법인세효과	장부금액 합계
기초 기타포괄손익-공 정가치 측정 금융자산 평가이익 적립금	4,862,625	(1,058,586)	3,804,039
기타포괄손익-공정가치 측정지분증권평가손익	267,655	(78,820)	188,835
기말 기타포괄손익-공 정가치 측정 금융자산 평가이익 적립금	5,130,280	(1,137,406)	3,992,874

당기손익-공정가치측정 금융자산의 공시

당분기말

(단위 : 천원)

	금융자산, 범주
	당기손익인식금융자산
	당기손익-공정가치측정지분증권
금융자산	254,289

전기말

(단위 : 천원)

	금융자산, 범주
	당기손익인식금융자산
	당기손익-공정가치측정지분증권
금융자산	251,898

상각후원가측정 금융자산의 공시

당분기말

(단위 : 천원)

	금융자산, 범주
	상각후원가로 측정하는 금융자산, 범주
	금융자산, 분류
	상각후원가로 측정하는 금융자산, 분류
	이자부 회원권
	합계 구간
	1년 초과 10년 이내
금융자산	1,806,092

전기말

(단위 : 천원)

	금융자산, 범주
	상각후원가로 측정하는 금융자산, 범주
	금융자산, 분류
	상각후원가로 측정하는 금융자산, 분류
	이자부 회원권
	합계 구간
	1년 초과 10년 이내
금융자산	1,687,971

7. 재고자산 (연결)

재고자산 세부내역

당분기말

(단위 : 천원)

	총장부금액	재고자산 평가충당금	장부금액 합계
유동 제상품(제품, 상품)	341,918,699	(9,531,027)	332,387,672
반제품	27,928,285	(1,385,788)	26,542,496
유동원재료	94,004,057	(6,078,897)	87,925,160
유동 운송중 재고자산	5,181,923	0	5,181,923
유동저장품	480,472	(14,024)	466,448
총유동재고자산	469,513,436	(17,009,737)	452,503,699

전기말

(단위 : 천원)

	총장부금액	재고자산 평가충당금	장부금액 합계
유동 제상품(제품, 상품)	304,049,469	(10,420,965)	293,628,505
반제품	26,405,048	(2,240,433)	24,164,614
유동원재료	95,442,092	(5,614,702)	89,827,390
유동 운송중 재고자산	5,671,113	0	5,671,113
유동저장품	527,444	(7,615)	519,829
총유동재고자산	432,095,166	(18,283,714)	413,811,452

재고자산평가손실(환입)으로 인식한 금액

당분기

(단위 : 백만원)

	공시금액
재고자산 평가손실	(1,274)

전분기

(단위 : 백만원)

	공시금액
재고자산 평가손실	1,777

재고자산평가손실(환입)에 대한 설명

당반기와 전반기 중 재고자산평가손실으로 인식한 금액은 각각 (1,274)백만원과 1,777백만원입니다.

8. 계약자산과 계약부채 (연결)

계약자산과 계약부채 대한 공시

당분기말

(단위 : 천원)

		공시금액
계약자산		853,842
계약자산	단기미청구공사	767,493
	반품제품회수권	86,349
계약부채		27,017,060
계약부채	단기초과청구공사	159,593
	계약부채, 특판납품계약	26,538,530
	계약부채, 고객충성제도	130,810
	환불부채	115,960
	계약부채, 유지보수용역	72,167

전기말

(단위 : 천원)

		공시금액
계약자산		807,992
계약자산	단기미청구공사	649,458
	반품제품회수권	158,533
계약부채		54,414,639
계약부채	단기초과청구공사	222,955
	계약부채, 특판납품계약	53,777,866
	계약부채, 고객충성제도	155,362
	환불부채	222,523
	계약부채, 유지보수용역	35,933

계약자산의 손실충당금에 대한 설명

연결실체는 계약자산에 대해 전체기간 기대신용손실을 손실충당금으로 인식하는 간편법을 적용합니다. 계약자산은 동일 유형의 계약에서 발생한 매출채권과 유사한 위험속성을 가지므로 계약자산에 대한 기대신용손실은 매출채권의 기대신용손실율을 사용하였습니다. 보고기간종료일 현재 계약자산에 대해 손실충당금을 설정한 금액은 없습니다.

9. 기타자산 (연결)

기타자산에 대한 공시

당분기말

(단위 : 천원)

		공시금액
--	--	------

기타유동자산		23,780,619
기타유동자산	유동선급금	11,488,204
	유동선급비용	7,226,332
	당기법인세자산	5,066,083
기타비유동자산		62,982
기타비유동자산	장기선급비용	62,982
기타자산		23,843,602

전기말

(단위 : 천원)

		공시금액
기타유동자산		27,777,682
기타유동자산	유동선급금	10,785,592
	유동선급비용	12,056,503
	당기법인세자산	4,935,586
기타비유동자산		64,406
기타비유동자산	장기선급비용	64,406
기타자산		27,842,088

10. 유형자산 (연결)

유형자산에 대한 세부 정보 공시

당분기말

(단위 : 천원)

	총장부금액	감가상각누계액 및 상각누계액	정부보조금	장부금액 합계
토지	96,717,280	0		96,717,280
건물	180,516,746	(48,623,507)		131,893,239
구축물	18,980,501	(6,237,879)		12,742,622
기계장치	201,332,076	(118,571,291)	(517,315)	82,243,470
차량운반구	3,200,453	(2,030,339)		1,170,114
기타유형자산	189,975,567	(146,032,051)	0	43,943,516
사용권자산	36,823,529	(22,618,142)		14,205,387
건설중인자산	170,770,405	0		170,770,405
유형자산	898,316,557	(344,113,209)	(517,315)	553,686,034

전기말

(단위 : 천원)

	총장부금액	감가상각누계액 및 상각누계액	정부보조금	장부금액 합계
토지	88,584,815	0		88,584,815
건물	181,948,014	(45,783,919)		136,164,095
구축물	16,438,979	(5,747,311)		10,691,668

기계장치	196,580,444	(108,608,461)	(587,545)	87,384,438
차량운반구	2,324,152	(1,874,072)		450,080
기타유형자산	172,414,323	(133,129,429)	0	39,284,895
사용권자산	36,679,664	(19,636,528)		17,043,137
건설중인자산	88,491,239	0		88,491,239
유형자산	783,461,630	(314,779,719)	(587,545)	468,094,367

유형자산의 변동내역에 대한 공시

당분기

(단위 : 천원)

	토지	건물	구축물	기계장치	차량운반구	기타유형자산	사용권자산	건설중인자산	유형자산 합계
기초 유형자산	88,584,815	136,164,095	10,691,668	87,384,438	450,080	39,284,895	17,043,137	88,491,239	468,094,367
사업결합을 통한 취득 이외의 증가, 유형자산	70	0	465,149	315,873	592,527	2,393,416	0	113,851,636	117,618,670
처분, 유형자산	0	0	0	(2,311)	(4,221)	(50)	(953,699)	(140,233)	(1,100,514)
감가상각비, 유형자산	0	(3,323,113)	(528,938)	(11,049,321)	(215,052)	(13,518,962)	(6,962,080)	0	(35,597,465)
대체에 따른 증가(감소), 유형자산	8,132,395	(947,743)	2,114,744	5,594,790	346,780	15,784,218	5,078,030	(31,432,237)	4,670,976
기말 유형자산	96,717,280	131,893,239	12,742,622	82,243,470	1,170,114	43,943,516	14,205,387	170,770,405	553,686,034

전분기

(단위 : 천원)

	토지	건물	구축물	기계장치	차량운반구	기타유형자산	사용권자산	건설중인자산	유형자산 합계
기초 유형자산	86,153,290	134,002,058	7,204,143	69,686,489	630,858	40,555,359	14,490,538	41,652,349	394,375,084
사업결합을 통한 취득 이외의 증가, 유형자산	826,468	2,781,833	104,723	2,063,126	13,184	7,102,108	0	58,521,998	71,413,440
처분, 유형자산	0	0	(4,845)	(381,786)	(2)	(30,160)	(3,331,464)	(222,513)	(3,970,770)
감가상각비, 유형자산	0	(3,585,285)	(405,164)	(9,978,319)	(158,475)	(12,506,784)	(5,928,079)	0	(32,562,107)
대체에 따른 증가(감소), 유형자산	268,398	1,058,017	1,843,236	10,063,119	5,632	1,177,598	12,629,299	(13,219,529)	13,825,771
기말 유형자산	87,248,156	134,256,623	8,742,093	71,452,629	491,197	36,298,121	17,860,294	86,732,305	443,081,418

유형자산의 대체금액에 대한 설명

건설중인자산의 본계정 대체금액, 무형자산 대체금액 및 투자부동산의 유형자산 대체금액과 환율변동을 포함하고 있습니다.

건설중인자산으로 자본화된 차입원가

당분기

(단위 : 백만원)

	건설중인자산
자본화된 차입원가	1,553

전분기

(단위 : 백만원)

	건설중인자산
자본화된 차입원가	622

건설중인자산으로 자본화된 차입원가에 대한 설명

당반기 및 전반기 중 차입원가의 자본화 금액은 1,553백만원 및 622백만원 입니다.

감가상각비의 기능별 배분

당분기

(단위 : 천원)

	매출원가	판매비와 일반관리비	기능별 항목 합계
감가상각비, 유형자산	24,794,491	10,802,974	35,597,465

전분기

(단위 : 천원)

	매출원가	판매비와 일반관리비	기능별 항목 합계
감가상각비, 유형자산	22,875,907	9,686,200	32,562,107

유형자산에 포함된 사용권자산의 변동내역

당분기

(단위 : 천원)

	자산				자산 합계
	유형 자산				
	건물	차량운반구	사무용비품	중장비	
기초 사용권 자산	12,913,591	4,090,546	39,000	0	17,043,137
사용권 자산의 추가	3,771,724	843,542	222,087	240,677	5,078,030
사용권 자산의 감소	(393,576)	(560,124)	0	0	(953,699)
사용권 자산감가상각비	(5,389,038)	(1,339,367)	(66,201)	(167,474)	(6,962,080)
기말 사용권 자산	10,902,701	3,034,597	194,886	73,203	14,205,387

전분기

(단위 : 천원)

	자산				자산 합계
	유형자산				
	건물	차량운반구	사무용비품	중장비	
기초 사용권 자산	12,573,942	1,916,595	1	0	14,490,538
사용권 자산의 추가	7,834,850	3,697,487	44,200	13,480	11,590,017
사용권 자산의 감소	(2,022,167)	(270,015)	0	0	(2,292,182)
사용권 자산감가상각비	(4,679,194)	(1,244,215)	(1,300)	(3,370)	(5,928,079)
기말 사용권 자산	13,707,432	4,099,851	42,901	10,110	17,860,294

사용권자산 감소에 대한 설명

계약해지 및 환율변동에 의한 감소분입니다.

리스이용자의 사용권자산 전대리스와 관련하여 당기와 전기 중 인식한 리스료 수익

당분기

(단위 : 백만원)

	공시금액
사용권자산의 전대리스에서 생기는 수익	351

전분기

(단위 : 백만원)

	공시금액
사용권자산의 전대리스에서 생기는 수익	214

리스이용자의 사용권자산 전대리스

상기 리스이용자의 사용권자산 전대리스와 관련하여 당반기와 전반기 중 인식한 리스료 수익은 각각 351백만원과 214백만원입니다.

유형자산 담보 제공에 대한 설명

보고기간종료일 현재 차입금 등과 관련하여 연결실체의 유형자산이 담보로 제공되어 있습니다(주석 32 참조).

11. 무형자산 (연결)

무형자산에 대한 세부 정보 공시

당분기말

(단위 : 천원)

	총장부금액	감가상각누계액 및 상각누계액	손상차손누계액	정부보조금	장부금액 합계
산업재산권	6,977,543	(4,213,895)	(158,804)	(33)	2,604,810
컴퓨터소프트웨어	30,251,198	(21,033,263)	0	0	9,217,935
시설이용권	6,115,023	(557,269)	0		5,557,754
영업권	9,179,183	0	0		9,179,183
기타무형자산	3,401,516	(1,336,105)	0		2,065,411
개발 중인 무형자산	6,730,140	0	0		6,730,140
무형자산 및 영업권	62,654,603	(27,140,533)	(158,804)	(33)	35,355,233

전기말

(단위 : 천원)

	총장부금액	감가상각누계액 및 상각누계액	손상차손누계액	정부보조금	장부금액 합계
산업재산권	6,356,762	(3,690,310)	(158,804)	(1,106)	2,506,542
컴퓨터소프트웨어	26,378,350	(18,826,610)	0		7,551,740
시설이용권	6,116,023	(394,078)	0		5,721,945
영업권	9,179,183	0	0		9,179,183
기타무형자산	2,533,561	(1,004,942)	0		1,528,620
개발 중인 무형자산	6,411,704	0	0		6,411,704
무형자산 및 영업권	56,975,583	(23,915,940)	(158,804)	(1,106)	32,899,733

시설이용권 일부 및 영업권에 대한 기술

시설이용권 일부 및 영업권은 비한정내용연수를 가진 무형자산으로 분류하고 상각하지 않고 있습니다.

무형자산 및 영업권의 변동내역에 대한 공시

당분기

(단위 : 천원)

	무형자산 및 영업권	무형자산 및 영업권

	영업권 이외의 무형자산					영업권	합계
	저작권, 특허권, 기타 산업재산권, 용역권 영권	컴퓨터소프트웨어	시설이용권	기타무형자산	개발 중인 무형자산		
기초의 무형자산 및 영업권	2,506,542	7,551,740	5,721,945	1,528,620	6,411,704	9,179,183	32,899,733
무형자산 및 영업권 의 증가(감소)	161,233	210,383	0	0	5,667,880	0	6,039,495
기타 상각비, 영업권 이외의 무형자산	(523,442)	(2,356,994)	(164,191)	(459,834)	0	0	(3,504,461)
처분, 무형자산 및 영 업권	(15,347)	0	0	0	(51,423)	0	(66,770)
대체에 따른 증가(감 소), 무형자산 및 영 업권	475,824	3,812,806	0	996,626	(5,298,021)	0	(12,764)
기말의 무형자산 및 영업권	2,604,810	9,217,935	5,557,754	2,065,411	6,730,140	9,179,183	35,355,233

전분기

(단위 : 천원)

	무형자산 및 영업권						무형자산 및 영업권 합계
	영업권 이외의 무형자산					영업권	
	저작권, 특허권, 기타 산업재산권, 용역운 영권	컴퓨터소프트웨어	시설이용권	기타무형자산	개발 중인 무형자산		
기초의 무형자산 및 영업권	2,036,970	5,768,983	4,919,866	227,785	5,562,149	0	18,515,752
무형자산 및 영업권 의 증가(감소)	187,418	1,531,438	1,022,000	66,217	2,530,209	10,293,702	15,630,983
기타 상각비, 영업권 이외의 무형자산	(471,838)	(1,658,255)	(164,191)	(96,915)	0		(2,391,199)
처분, 무형자산 및 영 업권	0	0	0	(3,184)	0		(3,184)
대체에 따른 증가(감 소), 무형자산 및 영 업권	563,771	2,221,219	0	6,340	(2,673,982)		117,349
기말의 무형자산 및 영업권	2,316,320	7,863,386	5,777,675	200,244	5,418,375	10,293,702	31,869,701

무형자산 대체에 대한 설명

건설중인자산의 본계정 대체금액과 유형자산의 무형자산 대체금액및 환율변동을 포함하고 있습니다.

현금창출단위의 정보에 대한 공시

(단위 : 천원)

	영업권
영업권	9,179,183

현금창출단위의 회수가능액이 결정되어진 근거에 대한 기술	사용가치
미래현금흐름을 추정할 때 경영진이 사용한 주요 가정에 대한 기술	무위험시장이자율, 위험프리미엄
미래현금흐름을 추정하기 위해 사용된 성장률	0.00
미래현금흐름 추정치에 적용된 할인율	0.1058

무형자산상각비의 기능별 배분

당분기

(단위 : 천원)

	매출원가	판매비와 일반관리비	기능별 항목 합계
기타 상각비, 영업권 이외의 무형자산	152,650	3,351,811	3,504,461

전분기

(단위 : 천원)

	매출원가	판매비와 일반관리비	기능별 항목 합계
기타 상각비, 영업권 이외의 무형자산	143,893	2,247,306	2,391,199

12. 투자부동산 (연결)

투자부동산에 대한 세부 정보 공시

당분기말

(단위 : 천원)

	자산					
	토지			건물		
	장부금액		장부금액 합계	장부금액		장부금액 합계
	총장부금액	감가상각누계액 및 상각누계액		총장부금액	감가상각누계액 및 상각누계액	
투자부동산	910,034	0	910,034	2,538,498	(828,637)	1,709,861

전기말

(단위 : 천원)

	자산					
	토지			건물		
	장부금액		장부금액 합계	장부금액		장부금액 합계
	총장부금액	감가상각누계액 및 상각누계액		총장부금액	감가상각누계액 및 상각누계액	
투자부동산	910,034	0	910,034	2,538,498	(815,077)	1,723,421

투자부동산에 대한 세부 정보 공시, 합계

당분기말

(단위 : 천원)

	총장부금액	감가상각누계액 및 상각누계액	장부금액 합계
투자부동산	3,448,532	(828,637)	2,619,896

전기말

(단위 : 천원)

	총장부금액	감가상각누계액 및 상각 누계액	장부금액 합계
투자부동산	3,448,532	(815,077)	2,633,456

투자부동산 순장부금액의 변동내역에 대한 공시

당분기

(단위 : 천원)

	토지	건물	자산 합계
기초 투자부동산	910,034	1,723,421	2,633,456
사업결합을 통한 취득 이외의 증가, 투자부동 산	0	0	0
처분, 투자부동산	0	0	0
감가상각비, 투자부동산	0	(13,556)	(13,556)
건설 혹은 개발 중인 투 자부동산으로부터의 대 체	0	(4)	(4)
기말 투자부동산	910,034	1,709,861	2,619,896

전분기

(단위 : 천원)

	토지	건물	자산 합계
기초 투자부동산	910,034	1,369,580	2,279,614
사업결합을 통한 취득 이외의 증가, 투자부동 산	0	0	0
처분, 투자부동산	0	0	0
감가상각비, 투자부동산	0	(14,065)	(14,065)
건설 혹은 개발 중인 투 자부동산으로부터의 대 체	0	357,992	357,992
기말 투자부동산	910,034	1,713,507	2,623,541

유형자산과 투자부동산의 대체금액에 대한 공시

유형자산에서 투자부동산으로 대체한 금액과 투자부동산에서 유형자산으로 대체한 금액을 포함하고 있습니다.

투자부동산과 관련하여 연결손익계산서에 인식된 금액에 대한 공시

당분기

(단위 : 천원)

	공시금액
투자부동산에서 발생한 임대수익	21,830
투자부동산과 직접 관련된 운영비용	(13,556)

투자부동산에서 발생한 임대수익, 순직접운영비용	8,275
---------------------------	-------

전분기 (단위 : 천원)

	공시금액
투자부동산에서 발생한 임대수익	241,846
투자부동산과 직접 관련된 운영비용	(14,065)
투자부동산에서 발생한 임대수익, 순직접운영비용	227,781

획득한 평가액에 대한 유의적인 조정에 대한 공시

투자부동산의 공정가치는 공인된 전문가격을 갖춘 독립된 평가인에 의해 평가되거나, 공시지가 또는 기준시가 및 최근의 이용가능한 유사거래가격 등을 반영한 평가금액에 근거하여 산정되고 있습니다. 보고기간종료일 현재 연결실체의 투자부동산의 공정가치는 장부금액과 유사하다고 판단되어 별도로 공시하지 아니합니다.

13. 차입금 (연결)

차입금 내역에 대한 공시

당분기말 (단위 : 천원)

		공시금액
유동 차입금 및 비유동차입금(사채 포함)의 유동성 대체 부분		310,767,053
유동 차입금 및 비유동차입금(사채 포함)의 유동성 대체 부분	유동 차입금(사채 포함)	310,463,350
	비유동차입금(사채 포함)의 유동성 대체 부분	303,702
비유동차입금(사채 포함)의 비유동성 부분		6,757,378
차입금(사채 포함)		317,524,431

전기말 (단위 : 천원)

		공시금액
유동 차입금 및 비유동차입금(사채 포함)의 유동성 대체 부분		196,587,605
유동 차입금 및 비유동차입금(사채 포함)의 유동성 대체 부분	유동 차입금(사채 포함)	196,269,218
	비유동차입금(사채 포함)의 유동성 대체 부분	318,387
비유동차입금(사채 포함)의 비유동성 부분		7,322,905
차입금(사채 포함)		203,910,510

차입금에 대한 세부 정보

당분기말

(단위 : 천원)

차입금명칭																																			차																																																																																																																																																																																																																																																																																																																																																																																																																																																																																																																																																																																																																																																																																																																																																																																																																																																																																																																																																																																																																																																																																																																																																																																																																							
단기차입금																				장기 차입금															임																																																																																																																																																																																																																																																																																																																																																																																																																																																																																																																																																																																																																																																																																																																																																																																																																																																																																																																																																																																																																																																																																																																																																																																																																							
거래상대방																																			임																																																																																																																																																																																																																																																																																																																																																																																																																																																																																																																																																																																																																																																																																																																																																																																																																																																																																																																																																																																																																																																																																																																																																																																																																							
Citi Bank		하나은행		신협은행		씨티은행		우리은행		국민은행		기업은행		신협은행		Hanmi Bank		Hana Bank (D) AG		수출입은행		Citi Bank		하나은행		신협은행		씨티은행		우리은행		국민은행		기업은행		신협은행		Hanmi Bank		Hana Bank (D) AG		수출입은행		과																																																																																																																																																																																																																																																																																																																																																																																																																																																																																																																																																																																																																																																																																																																																																																																																																																																																																																																																																																																																																																																																																																																																																																																																														
명	성	명	성	명	성	명	성	명	성	명	성	명	성	명	성	명	성	명	성	명	성	명	성	명	성	명	성	명	성	명	성	명	성	명	성	명	성	명	성	명	성	명	성	명	성	명	성	명	성	명	성	명	성	명	성	명	성	명	성	명	성	명	성	명	성	명	성	명	성	명	성	명	성	명	성	명	성	명	성	명	성	명	성	명	성	명	성	명	성	명	성	명	성	명	성	명	성	명	성	명	성	명	성	명	성	명	성	명	성	명	성	명	성	명	성	명	성	명	성	명	성	명	성	명	성	명	성	명	성	명	성	명	성	명	성	명	성	명	성	명	성	명	성	명	성	명	성	명	성	명	성	명	성	명	성	명	성	명	성	명	성	명	성	명	성	명	성	명	성	명	성	명	성	명	성	명	성	명	성	명	성	명	성	명	성	명	성	명	성	명	성	명	성	명	성	명	성	명	성	명	성	명	성	명	성	명	성	명	성	명	성	명	성	명	성	명	성	명	성	명	성	명	성	명	성	명	성	명	성	명	성	명	성	명	성	명	성	명	성	명	성	명	성	명	성	명	성	명	성	명	성	명	성	명	성	명	성	명	성	명	성	명	성	명	성	명	성	명	성	명	성	명	성	명	성	명	성	명	성	명	성	명	성	명	성	명	성	명	성	명	성	명	성	명	성	명	성	명	성	명	성	명	성	명	성	명	성	명	성	명	성	명	성	명	성	명	성	명	성	명	성	명	성	명	성	명	성	명	성	명	성	명	성	명	성	명	성	명	성	명	성	명	성	명	성	명	성	명	성	명	성	명	성	명	성	명	성	명	성	명	성	명	성	명	성	명	성	명	성	명	성	명	성	명	성	명	성	명	성	명	성	명	성	명	성	명	성	명	성	명	성	명	성	명	성	명	성	명	성	명	성	명	성	명	성	명	성	명	성	명	성	명	성	명	성	명	성	명	성	명	성	명	성	명	성	명	성	명	성	명	성	명	성	명	성	명	성	명	성	명	성	명	성	명	성	명	성	명	성	명	성	명	성	명	성	명	성	명	성	명	성	명	성	명	성	명	성	명	성	명	성	명	성	명	성	명	성	명	성	명	성	명	성	명	성	명	성	명	성	명	성	명	성	명	성	명	성	명	성	명	성	명	성	명	성	명	성	명	성	명	성	명	성	명	성	명	성	명	성	명	성	명	성	명	성	명	성	명	성	명	성	명	성	명	성	명	성	명	성	명	성	명	성	명	성	명	성	명	성	명	성	명	성	명	성	명	성	명	성	명	성	명	성	명	성	명	성	명	성	명	성	명	성	명	성	명	성	명	성	명	성	명	성	명	성	명	성	명	성	명	성	명	성	명	성	명	성	명	성	명	성	명	성	명	성	명	성	명	성	명	성	명	성	명	성	명	성	명	성	명	성	명	성	명	성	명	성	명	성	명	성	명	성	명	성	명	성	명	성	명	성	명	성	명	성	명	성	명	성	명	성	명	성	명	성	명	성	명	성	명	성	명	성	명	성	명	성	명	성	명	성	명	성	명	성	명	성	명	성	명	성	명	성	명	성	명	성	명	성	명	성	명	성	명	성	명	성	명	성	명	성	명	성	명	성	명	성	명	성	명	성	명	성	명	성	명	성	명	성	명	성	명	성	명	성	명	성	명	성	명	성	명	성	명	성	명	성	명	성	명	성	명	성	명	성	명	성	명	성	명	성	명	성	명	성	명	성	명	성	명	성	명	성	명	성	명	성	명	성	명	성	명	성	명	성	명	성	명	성	명	성	명	성	명	성	명	성	명	성	명	성	명	성	명	성	명	성	명	성	명	성	명	성	명	성	명	성	명	성	명	성	명	성	명	성	명	성	명	성	명	성	명	성	명	성	명	성	명	성	명	성	명	성	명	성	명	성	명	성	명	성	명	성	명	성	명	성	명	성	명	성	명	성	명	성	명	성	명	성	명	성	명	성	명	성	명	성	명	성	명	성	명	성	명	성	명	성	명	성	명	성	명	성	명	성	명	성	명	성	명	성	명	성	명	성	명	성	명	성	명	성	명	성	명	성	명	성	명	성	명	성	명	성	명	성	명	성	명	성	명	성	명	성	명	성	명	성	명	성	명	성	명	성	명	성	명	성	명	성	명	성	명	성	명	성	명	성	명	성	명	성	명	성	명	성	명	성	명	성	명	성	명	성	명	성	명	성	명	성	명	성	명	성	명	성	명	성	명	성	명	성	명	성	명	성	명	성	명	성	명	성	명	성	명	성	명	성	명	성	명	성	명	성	명	성	명	성	명	성	명	성	명	성	명	성	명	성	명	성	명	성	명	성	명	성	명	성	명	성	명	성	명	성	명	성	명	성	명	성	명	성	명	성	명	성	명	성	명	성	명	성	명	성	명	성	명	성	명	성	명	성	명	성	명	성	명	성	명	성	명	성	명	성	명	성	명	성	명	성	명	성	명	성	명	성	명	성	명	성	명	성	명	성	명	성	명	성	명	성	명	성	명	성	명	성	명	성	명	성	명	성	명	성	명	성	명	성	명	성	명	성	명	성	명	성	명	성	명	성	명	성	명	성	명	성	명	성	명	성	명	성	명	성	명	성	명	성	명	성	명	성	명	성	명	성	명	성	명	성	명	성	명	성	명	성	명	성	명	성	명	성	명	성	명	성	명	성	명	성	명	성	명	성	명	성	명	성	명	성	명	성	명	성	명	성	명	성	명	성	명	성	명	성	명	성	명	성	명	성	명

[illegible]

전 기 발 (단위 : 천원)

전자공시시스템 dart.fss.or.kr Page 65

[illegible]

보고기간종료일 현재 비유동성차입금의 장부금액과 공정가치의 차이

차입금의 만기분석에 대한 공시

	1년 이내	1년 초과 2년 이내	2년 초과 3년 이내	3년초과	합계 구간 합계
유동 차입금(사채 포함)	310,463,350	0	0	0	310,463,350
비유동차입금(사채 포함)의 유동성 대체 부분	303,702	0	0	0	303,702
비유동차입금(사채 포함)의 비유동성 부분	0	303,702	6,453,676	0	6,757,378
차입금(사채 포함)	310,767,053	303,702	6,453,676	0	317,524,431

리스부채의 유동 및 비유동 구분

당분기말

(단위 : 천원)

	공시금액
유동 리스부채	8,019,398
비유동 리스부채	6,626,783
리스부채 합계	14,646,182

전기말

(단위 : 천원)

	공시금액
유동 리스부채	7,164,202
비유동 리스부채	9,981,729
리스부채 합계	17,145,930

비유동항목으로 분류되는 리스부채의 공정가치에 대한 설명

보고기간종료일 현재 현재 비유동항목으로 분류되는 리스부채의 공정가치는 증분차입이자율을 적용하여 산정되었습니다.

리스부채에 대한 양적 정보 공시

당분기

(단위 : 천원)

	건물	차량운반구	사무용비품	중장비	자산 합계
기초 리스부채	12,517,720	4,589,210	39,000	0	17,145,930
리스부채의 추가	5,379,629	1,264,196	208,659	246,220	7,098,704
리스부채에 대한 이자 비용	347,698	7,651	0	0	355,349
리스부채의 감소	(1,567,862)	218,341	0	(2,200)	(1,351,721)
리스부채의 상환	(6,340,128)	(1,436,541)	(21,817)	(169,620)	(7,968,107)
기타 변동에 따른 증가(감소), 리스부채	(339,671)	(270,670)	(3,385)	(20,247)	(633,974)
기말 리스부채	9,997,385	4,372,187	222,457	54,153	14,646,182

전분기

(단위 : 천원)

	건물	차량운반구	사무용비품	중장비	자산 합계
기초 리스부채	11,832,218	2,461,265	0	0	14,293,484
리스부채의 추가	7,834,850	3,697,487	44,200	13,480	11,590,017
리스부채에 대한 이자 비용	280,249	9,078			289,326
리스부채의 감소	(775,052)	(273,260)			(1,048,312)
리스부채의 상환	(5,634,243)	(1,299,795)	(1,300)	(3,370)	(6,938,709)
기타 변동에 따른 증가(감소), 리스부채	0	0	0	0	0
기말 리스부채	13,538,022	4,594,775	42,900	10,110	18,185,806

리스부채의 감소에 대한 설명

계약해지 및 환율변동에 의한 감소분입니다.

리스부채에 포함되지 아니한 단기리스 및 소액리스 자산과 관련한 리스료 지출액

당분기

(단위 : 백만원)

	공시금액
리스부채에 포함되지 아니한 단기리스 및 소액리스 자산과 관련한 리스료 지출액	1,006

전분기

(단위 : 백만원)

	공시금액
리스부채에 포함되지 아니한 단기리스 및 소액리스 자산과 관련한 리스료 지출액	1,002

단기리스 및 소액리스 자산과 관련한 리스료 지출액에 대한 설명

당분기와 전분기 중 상기 리스부채에 포함되지 아니한 단기리스 및 소액리스 자산과 관련한 리스료 지출액은 각각 1,006백만원과 1,002백만원입니다.

15. 기타지급채무 (연결)

기타 채무에 대한 공시

당분기말

(단위 : 천원)

		공시금액
기타유동금융부채		77,455,597
기타유동금융부채	단기미지급금	61,172,581
	단기미지급비용	15,225,018
	유동 미지급 배당금	0
	단기임대보증금	1,057,998
기타비유동금융부채		469,230
기타비유동금융부채	장기미지급금	281,430
	장기임대보증금	187,800
기타금융부채		77,924,827

전기말

(단위 : 천원)

		공시금액
기타유동금융부채		107,741,596
기타유동금융부채	단기미지급금	85,796,986
	단기미지급비용	20,758,541
	유동 미지급 배당금	0
	단기임대보증금	1,186,070
기타비유동금융부채		427,261
기타비유동금융부채	장기미지급금	239,461
	장기임대보증금	187,800
기타금융부채		108,168,857

기타지급채무의 공정가치에 대한 설명

보고기간종료일 현재 유동성 기타지급채무의 공정가치는 장부금액과 동일하며, 비유동성 기타지급채무의 장부금액과 공정가치의 차이가 유의하지 아니하므로 공시하지 아니합니다.

16. 퇴직급여채무 (연결)

확정급여제도에 대한 공시

당분기말

(단위 : 천원)

	공시금액
확정급여채무, 현재가치	84,385,770
사외적립자산, 공정가치	(82,009,769)
금융기관예치금으로 대체	115,601
비유동 순확정급여부채	2,491,601
초과적립자산의 계상에 대한 기술	초과적립자산은 비유동금융기관예치금으로 계상하고 있습니다.

전기말

(단위 : 천원)

	공시금액
확정급여채무, 현재가치	77,922,367
사외적립자산, 공정가치	(83,573,115)
금융기관예치금으로 대체	6,144,885
비유동 순확정급여부채	494,137
초과적립자산의 계상에 대한 기술	초과적립자산은 비유동 금융기관예치금으로 계상하고 있습니다.

당기손익에 포함되는 퇴직급여비용에 대한 공시

당분기

(단위 : 천원)

		매출원가	판매비와 일반관리비	기타(자산대체)	기능별 항목 합계
퇴직급여비용 합계, 확정급여제도		3,405,358	4,240,121	353,547	7,999,027
퇴직급여비용 합계, 확정급여제도	당기근무원가, 확정급여제도				8,210,912
	순이자비용(수익), 확정급여제도				(211,885)

전분기

(단위 : 천원)

		매출원가	판매비와 일반관리비	기타(자산대체)	기능별 항목 합계
퇴직급여비용 합계, 확정급여제도		2,844,152	3,607,919	295,571	6,747,642
퇴직급여비용 합계, 확정급여제도	당기근무원가, 확정급여제도				7,165,721
	순이자비용(수익), 확정급여제도				(418,079)

순확정급여부채(자산)에 대한 공시

당분기

(단위 : 천원)

	확정급여채무의 현재가치	사외적립자산
기초 순확정급여부채(자산)	77,922,367	(83,573,115)
당기근무원가, 순확정급여부채(자산)	8,210,912	
이자비용(수익), 순확정급여부채(자산)	2,582,301	(2,794,186)
재측정손실(이익), 순확정급여채무(자산)	0	(66,456)
기업이 제도에 납입한 기여금, 순확정급여부채(자산)		
제도에서 지급한 금액, 순확정급여부채(자산)	(3,752,752)	3,711,299
계열사로부터 전출입액, 순확정급여부채(자산)	(641,928)	642,440
기타 변동에 의한 증가(감소), 순확정급여부채(자산)	64,869	
운용관리수수료, 순확정급여부채(자산)		70,249
기말 순확정급여부채(자산)	84,385,770	(82,009,769)

전분기

(단위 : 천원)

	확정급여채무의 현재가치	사외적립자산
기초 순확정급여부채(자산)	67,734,018	(77,504,608)
당기근무원가, 순확정급여부채(자산)	7,165,721	0
이자비용(수익), 순확정급여부채(자산)	2,531,314	(2,949,339)
재측정손실(이익), 순확정급여채무(자산)	0	88,591
기업이 제도에 납입한 기여금, 순확정급여부채(자산)		(178,667)
제도에서 지급한 금액, 순확정급여부채(자산)	(3,554,135)	3,548,134
계열사로부터 전출입액, 순확정급여부채(자산)	591,847	(599,529)
기타 변동에 의한 증가(감소), 순확정급여부채(자산)	0	

운용관리수수료, 순확정급여부채(자산)		63,252
기말 순확정급여부채(자산)	74,468,764	(77,532,165)

기타포괄손익, 확정급여제도 재측정이익(손실)에 대한 공시

당분기

(단위 : 천원)

	공시금액
세전기타포괄손익, 확정급여제도의 재측정차익(차손) 합계	66,456
기타포괄손익에 포함되는, 확정급여제도의 재측정에 관련되는 법인세	(15,189)
세후기타포괄손익, 확정급여제도의 재측정손익 합계	51,267

전분기

(단위 : 천원)

	공시금액
세전기타포괄손익, 확정급여제도의 재측정차익(차손) 합계	(88,591)
기타포괄손익에 포함되는, 확정급여제도의 재측정에 관련되는 법인세	19,573
세후기타포괄손익, 확정급여제도의 재측정손익 합계	(69,018)

보험수리적가정의 민감도분석에 대한 공시

당분기말

	보험수리적 가정			
	할인율에 대한 보험수리적 가정		미래임금상승률에 대한 보험수리적 가정	
	범위			
	하위범위	상위범위	하위범위	상위범위
할인율에 대한 보험수리적 가정	0.0403	0.0473		
미래임금상승률에 대한 보험수리적 가정			0.0309	0.0468

전기말

	보험수리적 가정			
	할인율에 대한 보험수리적 가정		미래임금상승률에 대한 보험수리적 가정	

	범위			
	하위범위	상위범위	하위범위	상위범위
할인율에 대한 보험수리적 가정	0.0403	0.0473		
미래임금상승률에 대한 보험수리적 가정			0.0309	0.0468

사외적립자산의 공정가치에 대한 공시

당분기

(단위 : 천원)

	공시금액
사외적립자산에서 발생한 실제 수익	2,860,643

전분기

(단위 : 천원)

	공시금액
사외적립자산에서 발생한 실제 수익	2,860,748

확정기여제도에 대한 공시

당분기

(단위 : 백만원)

	공시금액
퇴직급여비용, 확정기여제도	301

전분기

(단위 : 백만원)

	공시금액
퇴직급여비용, 확정기여제도	316

확정기여제도와 관련된 비용에 대한 기술

당분기와 전기 중 확정기여제도와 관련하여 비용으로 인식한 금액은 각각 301백만원과 316백만원입니다.

17. 충당부채 (연결)

기타충당부채에 대한 공시

당분기

(단위 : 천원)

		공시금액
유동충당부채		24,840,809
유동충당부채	유동판매보증충당부채	9,103,845
	유동종업원급여충당부채	0
	유동 손실부담계약충당부채	632,967

	유동공사손실총당부채	0
	유동 사후처리, 복구, 정화 비용을 위한 총당부채	1,084,000
	유동상여총당부채	14,019,996
비유동총당부채		74,596,469
비유동총당부채	비유동판매보증총당부채	69,702,108
	비유동종업원급여총당부채	3,129,359
	비유동 손실부담계약총당부채	0
	비유동공사손실총당부채	0
	비유동 사후처리, 복구, 정화 비용을 위한 총당부채	1,765,002
	비유동상여총당부채	0

전분기

(단위 : 천원)

		공시금액
유동총당부채		23,930,129
유동총당부채	유동판매보증총당부채	9,317,622
	유동종업원급여총당부채	0
	유동 손실부담계약총당부채	761,881
	유동공사손실총당부채	12,374
	유동 사후처리, 복구, 정화 비용을 위한 총당부채	1,000,000
	유동상여총당부채	12,838,251
비유동총당부채		59,208,860
비유동총당부채	비유동판매보증총당부채	55,305,911
	비유동종업원급여총당부채	2,191,237
	비유동 손실부담계약총당부채	0
	비유동공사손실총당부채	0
	비유동 사후처리, 복구, 정화 비용을 위한 총당부채	1,711,713
	비유동상여총당부채	0

기타총당부채의 변동내역에 대한 공시

당분기

(단위 : 천원)

	제품보증총당부채	기타장기종업원급여 총당부채	손실부담계약총당부 채	공사손실총당부채	사후처리, 복구, 정화 비용을 위한 총당부 채	상여총당부채	기타총당부채 합계
기초 기타총당부채	70,287,184	3,184,145	730,062	1,481	2,725,040	0	76,927,912
당기에 추가된 총당 부채 합계, 기타총당 부채	8,518,769	392,348	(97,095)	(1,481)	123,962	14,019,996	22,956,499

사용된 총당부채, 기 타총당부채	0	(447,133)	0	0	0	0	(447,133)
기말 기타총당부채	78,805,953	3,129,359	632,967	0	2,849,002	14,019,996	99,437,278
총당부채의 성격에 대한 기술	<p>연결실체는 출고한 제품에 대한 무상 품질보증수리와 관련하여 장래에 지출될 것으로 예상되는 비용을 보증기간 및 과거 경험율 등을 기초로 추정하여 판매보증충당부채로 계상하고 있으며, 애프터서비스비로 처리하고 있습니다.</p> <p>연결실체는 보일러 특판납품계약과 관련하여 예상되는 손실 부담액을 추정하여 손실부담총당부채로 계상하고 있습니다.</p> <p>연결실체는 손실이 예상되는 공사계약에 대하여 예상손실액을 추정하여 공사손실충당부채로 계상하고 있습니다.</p> <p>연결실체는 임차건물에 대한 원상복구비용 예상액을 추정하여 복구총당부채로 계상하고 있습니다.</p> <p>연결실체는 임직원을 대상으로 당 회계연도의 경영실적에 따라 성과급을 지급하고 있는 바, 향후 지급이 예상되는 금액의 경과기간 해당분은 상여총당부채로 계상하고 있습니다.</p>						

전분기

(단위 : 천원)

	제품보증충당부채	기타장기충업원급여 충당부채	손실부담계약충당부 채	공사손실충당부채	사후처리, 복구, 정화 비용을 위한 총당부 채	상여충당부채	기타총당부채 합계
기초 기타총당부채	55,508,912	2,237,539	1,405,453	31,396	2,672,626	0	61,855,926
당기에 추가된 총당 부채 합계, 기타총당 부채	9,114,621	293,584	(643,572)	(19,022)	39,086	12,838,251	21,622,950
사용된 총당부채, 기 타총당부채	0	(339,887)	0	0	0	0	(339,887)
기말 기타총당부채	64,623,533	2,191,237	761,881	12,374	2,711,713	12,838,251	83,138,989
총당부채의 성격에 대한 기술	<p>연결실체는 출고한 제품에 대한 무상 품질보증수리와 관련하여 장래에 지출될 것으로 예상되는 비용을 보증기간 및 과거 경험율 등을 기초로 추정하여 판매보증충당부채로 계상하고 있으며, 애프터서비스비로 처리하고 있습니다.</p> <p>연결실체는 보일러 특판납품계약과 관련하여 예상되는 손실 부담액을 추정하여 손실부담총당부채로 계상하고 있습니다.</p> <p>연결실체는 손실이 예상되는 공사계약에 대하여 예상손실액을 추정하여 공사손실충당부채로 계상하고 있습니다.</p> <p>연결실체는 임차건물에 대한 원상복구비용 예상액을 추정하여 복구총당부채로 계상하고 있습니다.</p> <p>연결실체는 임직원을 대상으로 당 회계연도의 경영실적에 따라 성과급을 지급하고 있는 바, 향후 지급이 예상되는 금액의 경과기간 해당분은 상여총당부채로 계상하고 있습니다.</p>						

18. 기타부채 (연결)

기타부채에 대한 공시

당분기말

(단위 : 천원)

	공시금액
선수금	1,925,242
예수금	2,152,592

기타 유동부채	4,077,834
---------	-----------

전기말

(단위 : 천원)

	공시금액
선수금	3,365,939
예수금	2,370,735
기타 유동부채	5,736,674

19. 납입자본 (연결)

주식의 분류에 대한 공시

당분기말

(단위 : 원)

	보통주
수권주식수 (단위: 주)	30,000,000
발행주식수 (단위:주)	14,568,592
주당 액면가액	1,000

전기말

(단위 : 원)

	보통주
수권주식수 (단위: 주)	30,000,000
발행주식수 (단위:주)	14,568,592
주당 액면가액	1,000

자본에 대한 공시

당분기말

(단위 : 천원)

	공시금액
자본금	14,568,592
주식발행초과금	131,982,226
합계	146,550,818

전기말

(단위 : 천원)

	공시금액
자본금	14,568,592
주식발행초과금	131,982,226
합계	146,550,818

20. 이익잉여금 (연결)

이익잉여금에 대한 공시

당분기말

(단위 : 천원)

		이익잉여금
법정적립금		7,284,296
법정적립금	이익준비금	7,284,296
임의적립금		430,513,500
임의적립금	기업합리화적립금	2,113,500
	사업확장준비금	428,400,000
미처분이익잉여금		244,623,959
이익잉여금 합계		682,421,755

전기말

(단위 : 천원)

		이익잉여금
법정적립금		7,284,296
법정적립금	이익준비금	7,284,296
임의적립금		330,513,500
임의적립금	기업합리화적립금	2,113,500
	사업확장준비금	328,400,000
미처분이익잉여금		282,966,004
이익잉여금 합계		620,763,800

이익준비금에 대한 설명

지배기업은 상법상의 규정에 따라 납입자본의 50%에 달할 때까지 매 결산기마다 금전에 의한 이익 배당액의 10%이상을 이익준비금으로 적립하도록 되어 있으며, 동 이익준비금은 현금으로 배당할 수 없으며, 주주총회의 결의에 의하여 이월결손금의 보전과 자본전입에만 사용될 수 있습니다.

기업합리화적립금에 대한 설명

지배기업은 2001년까지 조세특례제한법에 의거 세액공제에 상응하는 법인세 상당액을 기업합리화 적립금으로 적립하였으나, 2002년부터는 개정된 조세특례제한법에 따라 동 적립금의 적립의무 및 사용제한이 없습니다.

이익잉여금 처분계산서

당분기

(단위 : 천원)

	이익잉여금
기초	620,763,800
당기순이익(손실)	71,001,094
세후기타포괄손익, 확정급여제도의 재측정손익	51,267
소유주에 대한 배분으로 인식된 배당금	(9,394,406)
기말	682,421,755

전분기

(단위 : 천원)

	이익잉여금
기초	506,344,505

당기순이익(손실)	75,635,574
세후기타포괄손익, 확정급여제도의 재측정손익	(69,018)
소유주에 대한 배분으로 인식된 배당금	(7,949,113)
기말	573,961,949

21. 기타포괄손익누계액 (연결)

기타포괄손익누계액에 대한 공시

당분기말

(단위 : 천원)

	공시금액
환산 관련 외환차이 적립금	2,723,596
기타포괄손익-공정가치 측정 금융자산 평가이익 적립금	3,519,671
기타포괄손익누계액	6,243,266

전기말

(단위 : 천원)

	공시금액
환산 관련 외환차이 적립금	4,764,275
기타포괄손익-공정가치 측정 금융자산 평가이익 적립금	3,402,800
기타포괄손익누계액	8,167,075

22. 기타자본구성요소 (연결)

기타자본구성요소

당분기말

(단위 : 천원)

		공시금액
재평가잉여금		2,918,600
자기주식		(650,966)
자기주식처분이익		1,010,529
자본잉여금		(5,363,096)
기타자본잉여금		(77,979,751)
기타자본잉여금	Navien RUS LLC 관련 투자차액	(4,434,000)
	(주)경동티에스 관련 투자차액	(652,000)
	(주)경동에버런 관련 투자차액	(278,000)
	(주)경동전자 합병과 관련한 투 자차액	(34,437,000)
	(주)경동폴리움의 포괄적주식교 환과 관련한 투자차액	(43,556,000)
기타자본구성요소		(80,064,684)

전기말

(단위 : 천원)

		공시금액
재평가잉여금		2,918,600
자기주식		(650,966)
자기주식처분이익		1,010,529
자본잉여금		(5,363,096)
기타자본잉여금		(77,979,751)
기타자본잉여금	Navien RUS LLC 관련 투자차액	(4,434,000)
	(주)경동티에스 관련 투자차액	(652,000)
	(주)경동에버런 관련 투자차액	(278,000)
	(주)경동전자 합병과 관련한 투자차액	(34,437,000)
	(주)경동폴리움의 포괄적주식교환과 관련한 투자차액	(43,556,000)
기타자본구성요소		(80,064,684)

자기주식과 자기주식처분이익에 대한 설명

지배기업은 2011년에 자사주신탁계약을 통해 자기주식 265,990주를 취득하였으며, 2012년에 150,330주를 매각하여 관련 처분이익을 기타자본구성요소로 계상하고 있습니다. 보고기간종료일 현재 연결실체가 보유하고 있는 자기주식수는 115,660주이며, 동 자기주식은 향후 처분할 계획입니다.

연결자본잉여금에 대한 설명

지배기업은 종속기업의 지분취득과 관련한 투자차액 Navien RUS LLC 관련 투자차액 (4,434)백만원, (주)경동티에스 관련 투자차액 (652)백만원, (주)경동에버런 관련 투자차액 (278)백만원을 연결자본잉여금으로 계상하고 있습니다.

기타자본잉여금에 대한 설명

(주)경동전자 합병과 관련한 투자차액 (34,437)백만원과 (주)경동폴리움의 포괄적 주식교환과 관련한 투자차액 (43,556)백만원 등을 기타자본구성요소로 계상하고 있습니다.

23. 매출액 (연결)

고객과의 계약에서 생기는 수익의 구분에 대한 공시

당분기

(단위 : 천원)

	재화의 판매	용역의 제공	제품과 용역 합계
고객과의 계약에서 생기는 수익	1,038,082,446	25,401,810	1,063,484,256

전분기

(단위 : 천원)

	재화의 판매	용역의 제공	제품과 용역 합계
고객과의 계약에서 생기는 수익	930,320,498	23,196,182	953,516,681

주요 제품에 대한 기술

연결실체의 주요 제품은 가스보일러이며, 그 외에 기름보일러, 온수기, 온수매트 및 기타상품 등으로 구성되어 있습니다.

고객의 유형에 따른 고객과의 계약에서 생기는 수익

당분기

(단위 : 천원)

	외부고객	내부고객
고객과의 계약에서 생기는 수익	1,063,484,256	

전분기

(단위 : 천원)

	외부고객	내부고객
고객과의 계약에서 생기는 수익	953,516,681	0

지역에 따른 고객과의 계약에서 생기는 수익

당분기

(단위 : 천원)

	본사 소재지 국가	외국
고객과의 계약에서 생기는 수익	328,083,198	735,401,059

전분기

(단위 : 천원)

	본사 소재지 국가	외국
고객과의 계약에서 생기는 수익	251,928,943	701,587,737

수행의무에 대한 공시

당분기

(단위 : 천원)

	한 시점에 이행하는 수행의무	기간에 걸쳐 이행하는 수행의무
고객과의 계약에서 생기는 수익	1,040,645,444	22,838,812
고객과의 계약에서 생기는 수익의 인식에 사용한 방법에 대한 기술		연결실체의 공사계약은 주로 환기구 설치공사이며, 연결실체가 의무를 수행하여 만든 자산이 연결실체 자체에는 대체용도가 없고, 지금까지 의무수행을 완료한 부분에 대해 집행가능한 지급청구권이 연결실체에 있으므로 진행기준을 적용하여 기간에 걸쳐 수익을 인식하고 있습니다.

사용한 방법이 재화나 용역의 이전을 충실히 나타내는 이유에 대한 설명		연결실체는 공사수익금액이 전기 매출액의 5% 이상인 계약별 정보 등에 관한 수주산업 공시대상에 해당하지 아니하므로 공시하지 아니합니다.
--	--	---

전분기

(단위 : 천원)

	한 시점에 이행하는 수행의무	기간에 걸쳐 이행하는 수행의무
고객과의 계약에서 생기는 수익	932,229,514	21,287,167
고객과의 계약에서 생기는 수익의 인식에 사용한 방법에 대한 기술		연결실체의 공사계약은 주로 환기구 설치공사이며, 연결실체가 의무를 수행하여 만든 자산이 연결실체 자체에는 대체용도가 없고, 지금까지 의무수행을 완료한 부분에 대해 집행가능한 지급청구권이 연결실체에 있으므로 진행기준을 적용하여 기간에 걸쳐 수익을 인식하고 있습니다.
사용한 방법이 재화나 용역의 이전을 충실히 나타내는 이유에 대한 설명		연결실체는 공사수익금액이 전기 매출액의 5% 이상인 계약별 정보 등에 관한 수주산업 공시대상에 해당하지 아니하므로 공시하지 아니합니다.

24. 비용의 성격별 분류 (연결)

비용의 성격별 분류 공시

당분기

(단위 : 천원)

	장부금액	
	공시금액	
	3개월	누적
제품과 재공품의 감소(증가)	(16,612,237)	(11,378,267)
원재료와 소모품의 사용액	160,848,941	433,819,330
종업원급여비용	68,429,702	206,478,574
총 감가상각비 및 무형자산상각비	13,331,931	39,115,482
물류비와 관리비	18,399,587	52,145,113
용역비	2,734,099	7,410,383
전문용역수수료	14,723,654	39,521,974
지급수수료	5,757,727	17,930,358
경상개발비	3,592,439	13,366,014
광고선전비	10,976,686	41,372,148
A/S비용	7,046,436	29,226,885

수수료비용	7,523,760	30,750,122
수도광열비	4,591,584	13,029,693
수선유지비	5,343,518	16,152,251
기타 비용	(8,654,491)	35,911,234
성격별 비용 합계	298,033,336	964,851,295

전분기

(단위 : 천원)

	장부금액	
	공시금액	
	3개월	누적
제품과 재공품의 감소(증가)	(81,462,308)	(57,219,979)
원재료와 소모품의 사용액	244,076,604	428,017,520
종업원급여비용	67,632,600	192,336,849
총 감가상각비 및 무형자산상각비	11,798,979	34,967,371
물류비와 관리비	25,803,012	48,580,389
용역비	2,477,655	5,883,100
전문용역수수료	12,028,354	39,660,449
지급수수료	6,381,768	18,894,066
경상개발비	3,826,668	11,540,652
광고선전비	11,355,900	36,845,074
A/S비용	8,998,356	29,201,810
수수료비용	8,488,629	35,090,062
수도광열비	4,214,113	12,488,681
수선유지비	4,479,301	14,643,171
기타 비용	(45,367,199)	2,618,138
성격별 비용 합계	285,854,518	854,669,440

성격별 비용에 대한 기술

연결손익계산서상의 매출원가, 판매비와관리비를 합한 금액입니다.

25. 종업원급여 (연결)

확정급여제도에 대한 공시

당분기

(단위 : 천원)

	장부금액	
	공시금액	
	3개월	누적
단기 종업원급여비용	57,349,831	172,581,000

당기손익에 포함되는 퇴직급여비용	3,012,279	9,051,323
복리후생비	8,067,592	24,846,251
종업원급여비용	68,429,702	206,478,574

전분기

(단위 : 천원)

	장부금액	
	공시금액	
	3개월	누적
단기 종업원급여비용	56,382,187	161,332,741
당기손익에 포함되는 퇴직급여비용	2,686,861	7,630,360
복리후생비	8,563,552	23,373,748
종업원급여비용	67,632,600	192,336,849

26. 판매비와 관리비 (연결)

판매비와관리비에 대한 공시

당분기

(단위 : 천원)

	장부금액	
	공시금액	
	3개월	누적
급여, 판관비	36,821,591	110,994,480
퇴직급여, 판관비	1,754,076	5,250,225
복리후생비, 판관비	5,619,480	16,961,912
여비교통비, 판관비	1,660,310	5,393,556
통신비, 판관비	460,075	1,335,757
수도광열비, 판관비	538,923	1,513,960
세금과공과, 판관비	2,684,800	8,479,056
임차료, 판관비	1,327,672	3,843,853
감가상각비, 판관비	3,580,235	10,816,530
수선비, 판관비	3,395,762	10,640,160
접대비, 판관비	496,032	1,648,604
광고선전비, 판관비	10,976,686	41,372,148
지급수수료, 판관비	4,525,154	14,255,581
보험료, 판관비	1,819,053	4,586,626
교육훈련비, 판관비	911,521	2,369,014
차량유지비, 판관비	702,003	2,077,576
소모품비, 판관비	2,259,074	4,274,248
도서인쇄비, 판관비	106,089	161,087
운반비, 판관비	7,107,921	21,132,572

A/S비용, 판관비	7,046,436	29,226,885
회의비, 판관비	29,556	124,541
판매촉진비, 판관비	7,508,033	30,734,395
무형자산상각비, 판관비	1,413,974	3,351,811
매출채권손상차손(환입), 판관비	(2,317,636)	1,616,026
경상개발비, 판관비	3,454,174	13,010,800
수출제비용, 판관비	1,733,056	4,506,140
건본품비, 판관비	64,262	243,545
외주용역비, 판관비	1,426,910	5,175,912
보관료, 판관비	1,533,602	3,357,368
하자보수비, 판관비	0	759
시장조사비, 판관비	7,024	25,846
기타판매비와관리비	182,493	469,437
판매비와관리비	108,828,342	358,950,407

전분기

(단위 : 천원)

	장부금액	
	공시금액	
	3개월	누적
급여, 판관비	36,632,407	104,269,665
퇴직급여, 판관비	1,682,081	4,477,753
복리후생비, 판관비	6,468,048	16,547,227
여비교통비, 판관비	1,713,302	5,494,599
통신비, 판관비	369,739	1,109,887
수도광열비, 판관비	603,602	1,629,329
세금과공과, 판관비	2,640,417	7,501,044
임차료, 판관비	1,188,116	3,566,310
감가상각비, 판관비	3,373,810	9,700,265
수선비, 판관비	2,853,708	8,730,530
접대비, 판관비	642,028	1,981,523
광고선전비, 판관비	11,355,900	36,845,074
지급수수료, 판관비	5,025,994	14,009,150
보험료, 판관비	1,517,068	4,226,429
교육훈련비, 판관비	1,054,489	2,050,217
차량유지비, 판관비	683,709	2,041,977
소모품비, 판관비	1,105,536	3,705,311
도서인쇄비, 판관비	13,897	196,184
운반비, 판관비	9,233,936	22,330,081
A/S비용, 판관비	8,998,356	29,201,810

회의비, 판관비	71,426	175,090
판매촉진비, 판관비	12,559,955	39,161,388
무형자산상각비, 판관비	867,243	2,247,306
매출채권손상차손(환입), 판관비	1,973,498	1,501,704
경상개발비, 판관비	3,735,005	11,247,627
수출제비용, 판관비	1,592,641	4,599,906
견본품비, 판관비	25,618	96,594
외주용역비, 판관비	1,848,942	4,610,761
보관료, 판관비	728,385	1,851,369
하자보수비, 판관비	0	0
시장조사비, 판관비	284	84,646
기타판매비와관리비	150,053	345,309
판매비와관리비	120,709,196	345,536,064

27. 기타수익 및 기타비용 (연결)

기타수익 및 기타비용

당분기

(단위 : 천원)

		장부금액	
		공시금액	
		3개월	누적
기타이익		613,982	3,448,553
기타이익	유형자산처분이익	0	4,996
	무형자산처분이익	2,515	2,515
	신용손실충당금 환입액	0	1,552,939
	리스수익	153,493	377,172
	잡이익	456,334	1,505,807
	기타, 기타이익	1,641	5,124
기타손실		1,267,251	3,207,033
기타손실	기부금	604,524	1,477,276
	유형자산처분손실	28	116,504
	무형자산처분손실	69,285	105,129
	잡손실	593,415	1,508,123

전분기

(단위 : 천원)

		장부금액	
		공시금액	
		3개월	누적
기타이익		689,185	2,697,326
기타이익	유형자산처분이익	14,472	44,712
	무형자산처분이익		

	신용손실충당금 환입액	0	0
	리스수익	132,531	328,496
	잡이익	542,181	2,324,118
	기타, 기타이익		
기타손실		779,845	1,970,575
기타손실	기부금	213,149	579,948
	유형자산처분손실	8,162	34,709
	무형자산처분손실	14	3,184
	잡손실	558,519	1,352,734

28. 금융수익 및 금융비용 (연결)

금융수익 및 금융비용

당분기

(단위 : 천원)

		장부금액	
		공시금액	
		3개월	누적
금융수익		8,919,554	29,912,728
금융수익	이자수익(금융수익)	626,548	2,649,593
	배당금수익(금융수익)	0	168,794
	외화거래이익	8,293,006	27,091,951
	당기손익인식금융자산 평가이익(금융수익)	0	2,391
금융원가		2,057,153	32,423,798
금융원가	이자비용(금융원가)	2,056,767	6,850,836
	외화거래손실	387	25,572,961

전분기

(단위 : 천원)

		장부금액	
		공시금액	
		3개월	누적
금융수익		326,680	23,213,826
금융수익	이자수익(금융수익)	711,100	2,271,906
	배당금수익(금융수익)	0	165,614
	외화거래이익	(384,420)	20,768,553
	당기손익인식금융자산 평가이익(금융수익)	0	7,752
금융원가		17,374,478	24,839,570
금융원가	이자비용(금융원가)	2,110,212	5,640,514
	외화거래손실	15,264,266	19,199,056

연결실체는 외화거래 및 환산으로 발생한 외화거래손익을 금융수익 및 금융비용으로 인식하고 있습니다.

29. 법인세비용 (연결)

법인세비용(수익)의 주요 구성요소

당분기 (단위 : 천원)

	공시금액
당기법인세비용(수익)	32,411,270
과거기간의 당기법인세 조정	2,237,950
일시적차이의 발생과 소멸로 인한 이연법인세비용(수익)	(9,549,984)
자본에 직접 가감되는 항목과 관련된 이연법인세	89,570
이연법인세비용(수익)의 기타 구성요소	173,513
법인세비용(수익) 합계	25,362,318

전분기 (단위 : 천원)

	공시금액
당기법인세비용(수익)	39,534,636
과거기간의 당기법인세 조정	(187,082)
일시적차이의 발생과 소멸로 인한 이연법인세비용(수익)	(7,739,938)
자본에 직접 가감되는 항목과 관련된 이연법인세	(521,641)
이연법인세비용(수익)의 기타 구성요소	(8,773,300)
법인세비용(수익) 합계	22,312,675

회계이익에 적용세율을 곱하여 산출한 금액에 대한 조정

당분기

	공시금액
평균유효세율	0.263

전분기

	공시금액
평균유효세율	0.228

기타포괄손익의 각 구성요소와 관련된 법인세

당분기 (단위 : 천원)

	공시금액
--	------

기타포괄손익에 포함되는, 기타포괄손익-공정가치 측정 금융자산에 관련되는 법인세	(41,911)
기타포괄손익에 포함되는, 확정급여제도의 재측정에 관련되는 법인세	(15,189)
기타포괄손익에 포함되는, 해외사업장환산 외환차이에 관련되는 법인세	146,670
기타포괄손익의 각 구성요소와 관련된 법인세 합계	89,570

전분기

(단위 : 천원)

	공시금액
기타포괄손익에 포함되는, 기타포괄손익-공정가치 측정 금융자산에 관련되는 법인세	(155,699)
기타포괄손익에 포함되는, 확정급여제도의 재측정에 관련되는 법인세	19,573
기타포괄손익에 포함되는, 해외사업장환산 외환차이에 관련되는 법인세	231,780
기타포괄손익의 각 구성요소와 관련된 법인세 합계	69,263

30. 주당이익 (연결)

주당이익

당분기

(단위 : 천원)

	주식	
	보통주	
	3개월	누적
지배기업의 보통주에 귀속되는 당기순이익(손실)	13,960,615	71,001,094
가중평균유통보통주식수 (단위: 주)	14,452,932	14,452,932
기본주당이익 (단위: 원)	966	4,913

전분기

(단위 : 천원)

	주식	
	보통주	
	3개월	누적
지배기업의 보통주에 귀속되는 당기순이익(손실)	15,750,111	75,635,574
가중평균유통보통주식수 (단위: 주)	14,452,932	14,452,932

기본주당이익 (단위: 원)	1,090	5,233
----------------	-------	-------

가중평균유통보통주식수 계산내역에 대한 공시
당분기

	보통주
발행주식수 (단위: 주)	14,568,592
자기주식수 (단위: 주)	(115,660)
유통주식수 (단위: 주)	14,452,932
가중평균유통보통주식수 (단위: 주)	14,452,932

전분기

	보통주
발행주식수 (단위: 주)	14,568,592
자기주식수 (단위: 주)	(115,660)
유통주식수 (단위: 주)	14,452,932
가중평균유통보통주식수 (단위: 주)	14,452,932

회석주당이익에 대한 기술

연결실체는 회석증권이 없으므로 회석주당이익과 기본주당이익은 동일합니다.

31. 현금흐름표 (연결)

영업활동현금흐름

당분기

(단위 : 천원)

			공시금액
당기순이익(손실)			71,001,094
당기순이익조정을 위한 가감			94,540,156
당기순이익조정을 위한 가감	현금유출없는 비용등 가산		109,930,168
	현금유출없는 비용등 가 산	이자비용에 대한 조정	6,850,836
		법인세비용 조정	25,362,318
		외화거래손실 조정	7,394,308
		신용손실충당금 전입액 조정	1,616,026
		기타의 대손상각비 조정	(1,552,939)
		감가상각비에 대한 조정	35,597,465
		유형자산처분손실의 조 정	116,504
		투자부동산감가상각비 조정	13,556

		무형자산상각비에 대한 조정	3,504,461
		무형자산처분손실 조정	105,129
		퇴직급여 조정	8,070,242
		판매보증충당부채의 증가(감소)	8,518,769
		손실부담계약충당부채의 증가(감소)	(97,095)
		공사손실충당부채의 증가(감소)	(1,481)
		상여충당부채의 증가감소	14,019,996
		기타장기종업원급여 조정	392,348
		잡손실 조정	19,724
	현금유입없는 수익등 차감		(15,390,013)
	현금유입없는 수익등 차감	이자수익에 대한 조정	2,649,593
		배당수익에 대한 조정	168,794
		외화거래이익 조정	12,558,251
		유형자산처분이익의 조정	4,996
		무형자산처분이익	2,515
		당기손익인식금융자산 평가이익	2,391
		잡이익	3,473
	영업활동으로 인한 자산 부채의 변동		(134,499,993)
	영업활동으로 인한 자산 부채의 변동	매출채권의 감소(증가)	(59,965,205)
		기타수취채권의 감소(증가)	(3,382,597)
		장기매출채권 및 기타비유동채권의 감소(증가)	(1,795,099)
		재고자산의 감소(증가)	(41,806,371)
		계약자산의 감소(증가)	(374,346)
		기타자산의 감소(증가)	(493,309)
		비유동기타자산의 감소(증가)	(1,412,432)
		매입채무의 증가(감소)	54,184,578
		기타금융부채의 증가(감소)	(50,550,520)
		충당부채의 증가(감소)	(447,133)
		계약부채의 증가(감소)	(26,921,968)

		기타유동부채의 증가(감소)	(1,532,826)
		기타비유동금융부채의 증가(감소)	41,970
		확정급여채무의현재가치의 증가(감소)	2,772,262
		사외적립자산의공정가치의 감소(증가)	(2,816,995)
영업에서 창출된 현금			31,041,257

전분기

(단위 : 천원)

			공시금액
당기순이익(손실)			75,635,574
당기순이익조정을 위한 가감			93,527,809
당기순이익조정을 위한 가감	현금유출없는 비용등 가산		104,627,226
	현금유출없는 비용등 가 산	이자비용에 대한 조정	5,640,514
		법인세비용 조정	22,312,675
		외화거래손실 조정	11,835,565
		신용손실충당금 전입액 조정	1,501,704
		기타의 대손상각비 조정	0
		감가상각비에 대한 조정	32,562,107
		유형자산처분손실의 조 정	34,709
		투자부동산감가상각비 조정	14,065
		무형자산상각비에 대한 조정	2,391,199
		무형자산처분손실 조정	3,184
		퇴직급여 조정	6,747,642
		판매보증충당부채의 증 가(감소)	9,114,621
		손실부담계약충당부채 의 증가(감소)	(643,572)
		공사손실충당부채의 증 가(감소)	(19,022)
		상여충당부채의 증가감 소	12,838,251
		기타장기종업원급여 조 정	293,584
		잡손실 조정	0
	현금유입없는 수익등 차감		(11,099,417)

	현금유입없는 수익등 차감	이자수익에 대한 조정	2,271,906
		배당수익에 대한 조정	165,614
		외화거래이익 조정	8,609,433
		유형자산처분이익의 조정	44,712
		무형자산처분이익	
		당기손익인식금융자산 평가이익	7,752
		잡이익	0
	영업활동으로 인한 자산 부채의 변동		(183,715,002)
	영업활동으로 인한 자산 부채의 변동	매출채권의 감소(증가)	(144,230,016)
		기타수취채권의 감소(증가)	(11,695,390)
		장기매출채권 및 기타비유동채권의 감소(증가)	(919,449)
		재고자산의 감소(증가)	(126,594,605)
		계약자산의 감소(증가)	(700,559)
		기타자산의 감소(증가)	(5,640,279)
		비유동기타자산의 감소(증가)	(960,136)
		매입채무의 증가(감소)	115,022,606
		기타금융부채의 증가(감소)	(16,118,296)
		충당부채의 증가(감소)	(1,217,131)
		계약부채의 증가(감소)	9,879,533
		기타유동부채의 증가(감소)	(475,893)
		기타비유동금융부채의 증가(감소)	9,969
		확정급여채무의현재가치의 증가(감소)	4,184,483
		사외적립자산의공정가치의 감소(증가)	(4,259,839)
	영업에서 창출된 현금		(14,551,619)

재무활동에서 생기는 부채의 조정에 관한 공시

당분기

(단위 : 천원)

	단기차입금	장기 차입금	리스 부채	재무활동에서 생기는 부채 합계
--	-------	--------	-------	------------------

재무활동에서 생기는 기초 부채	196,269,218	7,641,292	17,145,930	221,056,441
재무현금흐름, 재무활동에서 생기는 부채의 증가(감소)	116,465,214	(229,497)	(7,968,107)	108,267,610
재무활동에서 생기는 비현금거래	(2,271,082)	(350,715)	5,468,358	2,846,561
재무활동에서 생기는 기말 부채	310,463,350	7,061,080	14,646,182	332,170,612

전분기

(단위 : 천원)

	단기차입금	장기 차입금	리스 부채	재무활동에서 생기는 부채 합계
재무활동에서 생기는 기초 부채	94,313,665	6,955,024	14,292,624	115,561,312
재무현금흐름, 재무활동에서 생기는 부채의 증가(감소)	134,085,510	0	(6,938,709)	127,146,801
재무활동에서 생기는 비현금거래	874,267	(24,081)	10,831,892	11,682,078
재무활동에서 생기는 기말 부채	229,273,442	6,930,942	18,186	254,390,191

중요한 비현금거래에 대한 공시

당분기

(단위 : 천원)

	공시금액
퇴직급여채무 재측정요소	66,456
유무형자산 취득 관련 미지급금 증가	19,757,936
기타포괄손익-공정가치측정지분상품 평가손익	158,782
건설중인자산의 본계정 대체	36,730,258
사용권자산과 리스부채의 인식	7,386,297
장기차입금의 유동성 대체	303,702
유형자산의 투자부동산 대체	0

전분기

(단위 : 천원)

	공시금액
퇴직급여채무 재측정요소	(88,591)
유무형자산 취득 관련 미지급금 증가	20,806,026
기타포괄손익-공정가치측정지분상품 평가손익	267,655
건설중인자산의 본계정 대체	13,018,972
사용권자산과 리스부채의 인식	12,629,299

장기차입금의 유동성 대체	285,812
유형자산의 투자부동산 대체	0

32. 우발상황과 약정사항 (연결)

금융기관과 체결한 주요 약정사항에 대한 공시

당분기말

(단위 : 천원)

	약정의 유형																				
	대출약정																				
	수출입은행 - 홍기포탈수출 금류	하나은행 - 무 억금융포탈한 도	하나은행 - 상 생담대	하나은행 - 온 전자금대출	하나은행 - 온 전자금대출 2	하나은행 - 온 전자금대출 3	국민은행 - 온 전자금대출	국민은행 - 온 전자금대출 2	Hanmi Bank - 단기은행자 금대출	Hanmi Bank - 장기 은행본 금대출	우리은행 - 일 전자금대출	우리은행 - 서 생자금대출	한국신업은행 - 은행자금대 출	신한은행 - 일 전자금대출	신한은행 - 온 전자금대출	신한은행 - 온 전자금대출 2	씨티은행 - 일 전자금대출 1	씨티은행 - 온 전자금대출 1	씨티은행 - 온 전자금대출 2	씨티은행 - 온 전자금대출	
총 대출약정금 액	60,000,000		38,400,000	25,000,000							34,000,000	10,000,000	45,000,000	5,000,000	5,000,000		10,000,000	3,000,000			
총 대출약정금 액, USD [USD, 일]									20,000,000	5,394,000									20,000,000		
총 대출약정금 액, CNY [CNY, 일]						90,000,000		140,000,000							50,000,000					20,000,000	
총 대출약정금 액, EUR [EUR, 일]					5,000,000																

전기말

(단위 : 천원)

	약정의 유형																			
	대출약정																			
	수출입은행 - 홍기포탈수출 금류	하나은행 - 무 억금융포탈한 도	하나은행 - 상 생담대	하나은행 - 온 전자금대출	하나은행 - 온 전자금대출 2	하나은행 - 온 전자금대출 3	국민은행 - 온 전자금대출	국민은행 - 온 전자금대출 2	Hanmi Bank - 단기은행자 금대출	Hanmi Bank - 장기 은행본 금대출	우리은행 - 일 전자금대출	우리은행 - 서 생자금대출	한국신업은행 - 은행자금대 출	신한은행 - 일 전자금대출	신한은행 - 온 전자금대출	신한은행 - 온 전자금대출 2	씨티은행 - 일 전자금대출 1	씨티은행 - 온 전자금대출 1	씨티은행 - 온 전자금대출 2	씨티은행 - 온 전자금대출
총 대출약정금 액	60,000,000	20,000,000	52,100,000	21,500,000			5,000,000				44,000,000	10,000,000	25,000,000	5,000,000	5,000,000		10,000,000	3,000,000		
총 대출약정금 액, USD [USD, 일]									20,000,000	5,394,000									10,000,000	
총 대출약정금 액, CNY [CNY, 일]							90,000,000	80,000,000												20,000,000
총 대출약정금 액, EUR [EUR, 일]					5,000,000															

약정에 대한 공시

당분기말

(단위 : 천원)

	제공받은 이행지급보증
약정처	서울보증보험
약정 금액	60,746,739

전기말

(단위 : 천원)

	제공받은 이행지급보증
약정처	서울보증보험
약정 금액	59,482,965

지급보증에 대한 기술

보고기간종료일 현재 연결실체가 타인에게 제공한 지급보증은 없습니다.

담보로 제공된 자산에 대한 공시

당분기말

(단위 : 천원)

	기계설비공제조합	소방설비공제조합	정보통신공제조합	하나은행	Hanmi Bank	우리은행
부채나 우발부채에 대한 담보로 제공된 금융자산	116,920	21,080	17,017			
담보로 제공된 유형 자산				6,000,000		12,000,000
담보로 제공된 유형 자산, USD [USD, 천]					5,394	
담보제공자산 종류	출 자 금	출 자 금	출 자 금	인재개발원 토지, 건 물	토지, 건물	건물, 기계장치
담보제공 목적 설명	이행보증담보	이행보증담보	이행보증담보	차입금담보	차입금담보	차입금담보

전기말

(단위 : 천원)

	기계설비공제조합	소방설비공제조합	정보통신공제조합	하나은행	Hanmi Bank	우리은행
부채나 우발부채에 대한 담보로 제공된 금융자산	115,752	21,000	16,866			
담보로 제공된 유형 자산				3,600,000		12,000,000
담보로 제공된 유형 자산, USD [USD, 천]					5,394	
담보제공자산 종류	출 자 금	출 자 금	출 자 금	인재개발원 토지, 건 물	토지, 건물	건물, 기계장치
담보제공 목적 설명	이행보증담보	이행보증담보	이행보증담보	차입금담보	차입금담보	차입금담보

법적소송우발부채에 대한 공시

	법적소송우발부채
소송 건수	19

의무의 성격에 대한 기술, 우발부채	보고기간종료일 현재 회사가 계류중인 소송사건은 손해배상청구소송 등 19건이며, 회사의 경영진은 상기 소송들의 결과가 회사의 재무상태에 중요한 영향을 미치지 아니할 것으로 판단하고 있습니다. 이러한 소송사건의 불확실성은 보고기간 종료일 현재 회사의 재무제표에 반영되어 있지 않습니다.
---------------------	---

약정에 대한 공시 2

(단위 : 백만원)

	대출약정
약정에 대한 설명	보고기간종료일 현재 회사는 현대건설 등 건설회사와 총 290건의 보일러 등 특판납품계약을 체결하고 있으며 총 계약금액은 75,618백만원입니다. 동 계약과 관련하여 예상되는 매출액이 관련 매출원가에 미달하는 예상손실부담액은 2,503백만원으로 추정되며, 회사는 상기 예상손실부담액을 재고자산평가충당금 1,870백만원, 손실부담충당부채 633백만원으로 계상하고 있습니다.
약정 금액	75,618
예상손실부담액	2,503
재고자산평가충당금	1,870
유동공사손실충당부채	
유동 손실부담계약충당부채	633

운용리스료의 만기분석 공시

당분기말

(단위 : 천원)

	자산			
	건물			
	합계 구간			합계 구간 합계
	1년 이내	1년 초과 5년 이내	5년 초과	
받게 될 할인되지 않은 운용 리스료	327,170	720	0	327,890
운용리스 계약에 대한 설명				보고기간종료일 현재 연결실체가 리스제공자로서 운용리스계약으로 인하여 향후 수취할 것으로 예상되는 최소리스료는 다음과 같습니다.

전기말

(단위 : 천원)

	자산			
	건물			
	합계 구간			합계 구간 합계
	1년 이내	1년 초과 5년 이내	5년 초과	
받게 될 할인되지 않은 운용 리스료	1,072,801	1,500	0	1,074,301
운용리스 계약에 대한 설명				보고기간종료일 현재 연결실체가 리스제공자로서 운용리스계약으로 인하여 향후 수취할 것으로 예상되는 최소리스료는 다음과 같습니다.

33. 특수관계자 (연결)

(1) 지배·종속기업 등 특수관계자현황

1) 보고기간종료일 현재 연결실체의 상위지배기업은 (주)경동원(지분율 56.72%)입니다.

2) 보고기간종료일 현재 연결실체의 기타 특수관계자는 다음과 같습니다.

구 분	당 기 말	전 기 말	비 고
기 타 특수관계자	(주)경동인베스트	(주)경동인베스트	피투지기업
	(주)경동도시가스	(주)경동도시가스	"
	(주)원진월드와이드	(주)원진월드와이드	"
	-	(주)경동에너지아이(*)	"

(*) 2024년 9월 4일자로 (주)경동인베스트에 흡수합병되어 해산하였습니다.

특수관계자거래에 대한 공시

당분기

(단위 : 천원)

	전체 특수관계자		전체 특수관계자 합계
	특수관계자		
	지배기업	그 밖의 특수관계자	
	(주)경동원	(주)원진월드와이드	
재화의 판매로 인한 수익, 특수관계자거래	403,315	0	403,315
기타수익, 특수관계자거래	647,694	0	647,694

재화의 매입, 특수관계 자거래	11,841,171	119,260	11,960,431
제공받은용역, 특수관계 자거래	4,957,302	0	4,957,302
기타비용, 특수관계자거 래	2,092,106	0	2,092,106

전분기

(단위 : 천원)

	전체 특수관계자		전체 특수관계자 합계
	특수관계자		
	지배기업	그 밖의 특수관계자	
	(주)경동원	(주)원진월드와이드	
재화의 판매로 인한 수익, 특수관계자거래	382,801	0	382,801
기타수익, 특수관계자거래	648,220	0	648,220
재화의 매입, 특수관계자거래	11,806,893	113,030	11,919,923
제공받은용역, 특수관계자거래	4,399,332	0	4,399,332
기타비용, 특수관계자거래	1,725,674	0	1,725,674

특수관계자 자금거래에 관한 공시

당분기

(단위 : 천원)

	전체 특수관계자			전체 특수관계자 합계
	특수관계자			
	지배기업	그 밖의 특수관계자		
	(주)경동원	(주)경동인베스트	(주)경동도시가스	
배당금 수취, 특수 관계자거래	0	31,768	114,323	146,091
배당금 지급, 특수 관계자거래	5,371,137	0	0	5,371,137

전분기

(단위 : 천원)

	전체 특수관계자			전체 특수관계자 합계
	특수관계자			
	지배기업	그 밖의 특수관계자		
	(주)경동원	(주)경동인베스트	(주)경동도시가스	
배당금 수취, 특수 관계자거래	0	24,686	88,834	113,520

배당금 지급, 특수 관계자거래	4,544,808	0	0	4,544,808
---------------------	-----------	---	---	-----------

특수관계자거래의 채권·채무 잔액에 대한 공시

당분기말

(단위 : 천원)

	전체 특수관계자		전체 특수관계자 합계
	특수관계자		
	지배기업	그 밖의 특수관계자	
	(주)경동원	(주)원진월드와이드	
수취채권, 특수관계자거래	44,241	0	44,241
기타수취채권, 특수관계자거래	170,864	0	170,864
채무액, 특수관계자거래	3,262,642	49,440	3,312,081
임대보증금, 특수관계자거래	677,784	0	677,784
기타지급채무, 특수관계자거래	750,996	0	750,996

전기말

(단위 : 천원)

	전체 특수관계자		전체 특수관계자 합계
	특수관계자		
	지배기업	그 밖의 특수관계자	
	(주)경동원	(주)원진월드와이드	
수취채권, 특수관계자거래	46,887	0	46,887
기타수취채권, 특수관계자거래	169,400	0	169,400
채무액, 특수관계자거래	3,263,976	45,034	3,309,010
임대보증금, 특수관계자거래	643,629	0	643,629
기타지급채무, 특수관계자거래	940,139	0	940,139

특수관계자에게 제공한 지급보증에 대한 기술

보고기간종료일 현재 연결실체가 특수관계자의 자금조달 등을 위하여 제공하고 있는 지급보증은 없습니다.

주요 경영진에 대한 보상에 대한 공시

당분기

(단위 : 천원)

	전체 특수관계자
	특수관계자
	당해 기업이나 당해 기업의 지배기업의 주요 경영진
주요 경영진에 대한 보상, 단기종업원급여	5,116,479
주요 경영진에 대한 보상, 퇴직급여	701,317
주요 경영진에 대한 보상	5,817,796

전분기

(단위 : 천원)

	전체 특수관계자
	특수관계자
	당해 기업이나 당해 기업의 지배기업의 주요 경영진
주요 경영진에 대한 보상, 단기종업원급여	3,243,501
주요 경영진에 대한 보상, 퇴직급여	510,676
주요 경영진에 대한 보상	3,754,177

34. 사업결합 (연결)

사업결합에 대한 세부 정보 공시

사업결합에 대한 개요

연결회사는 쿠팡 라인업 확대 및 기존 공기청정분야의 경쟁력 강화를 위하여 2024년 5월 8일 이사회 결의에 의거 2024년 9월 30일을 양수기준일로 하여 SK매직주식회사의 가전(가스레인지, 전기레인지, 전기오븐)사업부문을 인수하였습니다.

사업결합에 대한 세부 정보 공시

(단위 : 천원)

	사업결합
피취득자에 대한 명칭	SK매직주식회사
취득일	2024-09-30
총이전대가, 취득일의 공정가치	42,551,677
취득일 현재 인식한 재고자산	26,147,966
취득일 현재 인식한 유형자산	5,328,754
취득일 현재 인식한 식별가능한 무형자산	781,255
취득일에 인식한 영업권	10,293,702

35. 위험관리 (연결)

재무위험에 대한 설명

연결실체의 재무위험 관리는 영업활동에서 파생되는 시장위험, 신용위험 및 유동성위험을 최소화하는데 중점을 두고 있습니다. 연결실체는 이를 위하여 각각의 위험요인에 대해 면밀하게 모니터링하고 대응하는 재무위험 관리정책 및 프로그램을 운영하고 있습니다.

재무위험 관리는 자금팀이 주관하고 있으며, 사업부, 국내외 종속회사와의 공조 하에 주기적으로 재무위험의 측정, 평가 및 헷지 등을 실행하고 글로벌 재무위험 관리정책을 수립하여 운영하고 있습니다.

연결실체의 재무위험관리의 주요 대상인 금융자산은 현금 및 현금성자산, 금융기관예치금, 기타포괄손익-공정가치측정 금융자산, 당기손익-공정가치측정 금융자산, 매출채권 및 기타수취채권 등으로 구성되어 있으며, 금융부채는 매입채무, 차입금 및 기타지급채무 등으로 구성되어 있습니다.

외환위험에 대한 설명

연결실체는 글로벌 영업활동을 수행함에 따라 보고통화와 다른 외화 수입, 지출이 발생하고 있습니다. 이로 인해 환율변동위험에 노출되는 환포지션의 주요 통화로는 USD, EUR, GBP, JPY, CNY, RUB, CAD 등이 있습니다.

연결실체는 영업활동에서 발생하는 환위험의 최소화를 위하여 수출입등의 경상거래 및 차입 등의 자금거래시 현지통화로 거래하거나 입금 및 지출 통화를 일치시키는 것을 원칙으로 함으로써 환포지션 발생을 최대한 억제하고 있습니다. 연결실체의 자금관리규정에서는 환위험의 정의, 측정주기, 관리주체, 관리절차 등을 정의하고 있습니다.

연결실체는 투기적 외환거래는 금지하고 있으며, 글로벌 환관리 시스템을 구축하여 각 개별회사의 환위험을 주기적으로 모니터링, 평가 및 관리하고 있습니다.

외화금융자산의 통화별 내역

당분기말

	위험
	시장위험
	환위험
외화금융자산, 기초통화금액, USD [USD, 일]	173,796,088
외화금융자산, 기초통화금액, EUR [EUR, 일]	25,361,698
외화금융자산, 기초통화금액, GBP [GBP, 일]	28,241,425
외화금융자산, 기초통화금액, JPY [JPY, 일]	0
외화금융자산, 기초통화금액, CNY [CNY, 일]	95,551,101
외화금융자산, 기초통화금액, RUB [RUB, 일]	843,492
외화금융자산, 기초통화금액, CAD [CAD, 일]	33,280,765

전기말

	위험
	시장위험
	환위험
외화금융자산, 기초통화금액, USD [USD, 일]	95,660,128
외화금융자산, 기초통화금액, EUR [EUR, 일]	21,637,343
외화금융자산, 기초통화금액, GBP [GBP, 일]	17,460,215

외화금융자산, 기초통화금액, JPY [JPY, 일]	0
외화금융자산, 기초통화금액, CNY [CNY, 일]	204,197,037
외화금융자산, 기초통화금액, RUB [RUB, 일]	534,258
외화금융자산, 기초통화금액, CAD [CAD, 일]	16,443,961

외화금융부채의 통화별 내역

당분기말

	위험
	시장위험
	환위험
외화금융부채, 기초통화금액, USD [USD, 일]	7,943,982
외화금융부채, 기초통화금액, EUR [EUR, 일]	22,099,048
외화금융부채, 기초통화금액, GBP [GBP, 일]	55
외화금융부채, 기초통화금액, JPY [JPY, 일]	149,946,410
외화금융부채, 기초통화금액, CNY [CNY, 일]	87,966,105
외화금융부채, 기초통화금액, RUB [RUB, 일]	2
외화금융부채, 기초통화금액, CAD [CAD, 일]	288,884

전기말

	위험
	시장위험
	환위험
외화금융부채, 기초통화금액, USD [USD, 일]	5,106,070
외화금융부채, 기초통화금액, EUR [EUR, 일]	27,717,429
외화금융부채, 기초통화금액, GBP [GBP, 일]	40,476
외화금융부채, 기초통화금액, JPY [JPY, 일]	204,097,870
외화금융부채, 기초통화금액, CNY [CNY, 일]	45,671,849
외화금융부채, 기초통화금액, RUB [RUB, 일]	0
외화금융부채, 기초통화금액, CAD [CAD, 일]	14,050,247

보고기간 말 현재 노출된 시장위험의 각 유형별 민감도 분석

당분기

(단위 : 천원)

	위험
	시장위험
	환위험
시장위험의 각 유형별 민감도분석 기술	해당통화의 5% 절상 및 절하인 경우 환위험에 노출되어 있는 자산에 대한 환율변동위험
시장변수 상승 시 외화금융자산 증가(감소)	19,548,021

시장변수 상승 시 외화금융부채 감소(증가)	(3,325,036)
시장변수 상승 시 외화금융자산부채 순증가(감소)	16,222,985
시장변수 하락 시 외화금융자산 증가(감소)	(19,548,021)
시장변수 하락 시 외화금융부채 감소(증가)	3,325,036
시장변수 하락 시 외화금융자산부채 순증가(감소)	(16,222,985)

전분기

(단위 : 천원)

	위험
	시장위험
	환위험
시장위험의 각 유형별 민감도분석 기술	해당통화의 5% 절상 및 절하인 경우 환위험에 노출되어 있는 자산에 대한 환율변동위험
시장변수 상승 시 외화금융자산 증가(감소)	11,992,249
시장변수 상승 시 외화금융부채 감소(증가)	(1,294,470)
시장변수 상승 시 외화금융자산부채 순증가(감소)	10,697,779
시장변수 하락 시 외화금융자산 증가(감소)	(11,992,249)
시장변수 하락 시 외화금융부채 감소(증가)	1,294,470
시장변수 하락 시 외화금융자산부채 순증가(감소)	(10,697,779)

법인세차감전 손익에 영향을 미치는 환율효과

법인세차감전 손익에 영향을 미치는 환율효과는 보고통화인 원화에 대한 다른 통화들의 변동효과 합계로 계산된 것입니다. 환위험에 노출되어 있는 자산에 대한 환율변동위험은 해당통화의 5% 절상 및 절하인 경우를 가정하여 계산하였습니다.

주가변동 위험에 대한 설명

연결실체는 전략적 목적 등으로 기타포괄-공정가치 측정 금융자산으로 분류된 지분증권에 투자하고 있습니다. 이를 위하여 직접적 또는 간접적 투자수단을 이용하고 있으며, 지분증권에서 발생하는 가격변동위험에 노출되어 있습니다. 보고기간종료일 현재 상장된 기타포괄손익-공정가치측정 지분증권은 당분기말 5,055백만원 (전기말: 4,896백만원)입니다. 보고기간종료일 현재 지분증권(상장주식)의 주가가 1% 증가 및 감소할 경우 당분기말과 전기 기타포괄손익의 변동금액은 각각 51백만원 및 57백만원 입니다.

주가변동 위험에 대한 민감도분석에 대한 공시

당분기말

(단위 : 백만원)

	위험
	시장위험
	지분가격위험
시장위험의 각 유형별 민감도분석 기술	보고기간종료일 현재 지분증권(상장주식)의 주가가 1% 증가 및 감소할 경우 당기 기타포괄손익의 변동금액
시장변수 상승 시 기타포괄손익 증가	51
시장변수 하락 시 기타포괄손익 감소	51

기타포괄손익-공정가치 지정 지분상품투자	5,055
-----------------------	-------

전기말

(단위 : 백만원)

	위험
	시장위험
	지분가격위험
시장위험의 각 유형별 민감도분석 기술	보고기간종료일 현재 지분증권(상장주식)의 주가가 1% 증가 및 감소할 경우 전기 기타포괄손익의 변동금액
시장변수 상승 시 기타포괄손익 증가	57
시장변수 하락 시 기타포괄손익 감소	57
기타포괄손익-공정가치 지정 지분상품투자	4,896

이자율 위험에 대한 설명

이자율 위험은 미래 시장 이자율 변동에 따라 예금 또는 차입금 등에서 발생하는 이자수익 및 이자비용이 변동될 위험으로서 이는 주로 변동금리부 조건의 차입금과 예금에서 발생하고 있습니다. 연결실체의 이자율위험관리 목표는 이자율 변동으로 인한 불확실성과 순이자비용의 최소화를 추구함으로써 기업의 가치를 극대화하는데 있습니다.

연결실체는 보고기간종료일 현재 보유중인 변동이자부 예금 및 변동금리 차입금에 대해 이자율위험에 노출되어 있으나 주기적으로 국내외 금리동향 모니터링을 실시하여 이에 대한 대응방안을 수립하고 있으며 변동금리부 조건의 차입금과 예금을 적절히 운영함으로써 이자율변동에 따른 순이자비용 증가위험을 최소화하고 있습니다.

이자율위험에 대한 민감도분석에 대한 공시

당분기

(단위 : 천원)

	위험
	시장위험
	이자율위험
시장위험의 각 유형별 민감도분석 기술	보고기간종료일 현재 다른 모든 변수가 일정하고 이자율이 0.5% 변동하는 경우를 가정할 때, 당기 중 이자율변동이 변동금리부 예금 및 차입금으로부터 9개월간 발생하는 이자수익과 이자비용에 미치는 영향
시장변수 상승 시 이자수익 증가(감소)	348,309
시장변수 상승 시 이자비용 감소(증가)	(1,190,717)
시장변수 상승 시 순이자수익(비용) 증가	842,407
시장변수 하락 시 이자수익 증가(감소)	(348,309)
시장변수 하락 시 이자비용 감소(증가)	1,190,717
시장변수 하락 시 순이자수익(비용) 증가	842,407

전분기

(단위 : 천원)

	위험
--	----

	시장위험
	이자율위험
시장위험의 각 유형별 민감도분석 기술	보고기간종료일 현재 다른 모든 변수가 일정하고 이자율이 0.5% 변동하는 경우를 가정할 때, 전기 중 이자율변동이 변동금리부 예금 및 차입금으로부터 9개월간 발생하는 이자수익과 이자비용에 미치는 영향
시장변수 상승 시 이자수익 증가(감소)	360,755
시장변수 상승 시 이자비용 감소(증가)	(885,766)
시장변수 상승 시 순이자수익(비용) 증가	525,012
시장변수 하락 시 이자수익 증가(감소)	(360,755)
시장변수 하락 시 이자비용 감소(증가)	885,766
시장변수 하락 시 순이자수익(비용) 증가	525,012

신용위험에 대한 설명

신용위험은 통상적인 거래 및 투자활동에서 발생하며 고객 또는 거래상대방이 계약조건상 의무사항을 지키지 못하였을 때 발생합니다. 이러한 신용위험을 관리하기 위하여 고객과 거래상대방의 재무상태와 과거 경험 및 기타요소들을 고려하여 주기적으로 재무신용도를 평가하고 있으며 고객과 거래상대방 각각에 대한 신용한도를 설정, 관리하고 있습니다.

신용위험은 금융기관과의 거래에서도 발생할 수 있으며 해당거래는 현금및현금성자산, 각종 예금 그리고 파생금융상품 등의 금융상품 거래를 포함합니다. 이러한 위험을 줄이기 위해서 연결실체는 국제신용등급이 높은 은행들에 대해서만 거래를 하는 것을 원칙으로 하고 있으며, 기존에 거래가 없는 금융기관과의 신규거래는 자금팀의 승인, 관리, 감독하에 이루어지고 있습니다.

보고기간종료일 현재 연결실체의 금융자산 장부금액은 손상차손 차감 후 금액으로 연결실체의 신용위험 최대노출액을 나타내고 있습니다.

유동성 위험에 대한 설명

유동성 위험은 연결실체의 경영환경 또는 금융시장의 악화로 인해 연결실체가 부담하고 있는 단기채무를 적기에 이행하지 못할 위험으로 정의합니다.

연결실체는 유동성 위험을 선제적으로 관리하기 위해 현금흐름 및 유동성 계획 등에 대해주기적으로 예측하고 이에 따른 대응방안을 수립하고 있습니다. 또한 적정규모의 예금과 금융기관 약정한도를 보유함으로써 향후 발생 가능한 자금경색에 따른 유동성 위험에 대처하고 있습니다.

당분기말 현재 연결실체의 유동자산 중 현금및현금성자산과 금융기관예치금의 보유규모는 92,762백만원이며, 한국수출입은행 등과 총 235,400백만원과 45.39백만USD, 5백만EUR, 300백만CNY 규모의 차입약정 한도를 유지하고 있습니다. 당분기말 현재 연결실체의 차입금 총액은 317,524백만원입니다.

자본위험관리에 대한 설명

연결실체의 자본위험관리는 건전한 자본구조의 유지를 통한 주주이익의 극대화를 목적으로 하고 있으며, 최적 자본구조 달성을 위해 부채비율, 순차입금비율 등의 재무비율을 매월 모니터링하여 필요한 경우 적절한 재무구조 개선방안을 실행하고 있습니다.

부채비율 및 순차입금비율에 대한 공시

당분기말

(단위 : 천원)

	공시금액
부채총계	718,807,025
자본총계	755,151,156
현금및현금성자산 및 유동성 금융기관예치금	92,761,916
차입금(사채 포함)	317,524,431
부채비율	0.9519
순차입금비율	0.2976

전기말

(단위 : 천원)

	공시금액
부채총계	663,453,095
자본총계	695,417,010
현금및현금성자산 및 유동성 금융기관예치금	124,234,944
차입금(사채 포함)	203,910,510
부채비율	0.9540
순차입금비율	0.1146

36. 부문별 정보 (연결)

영업부문에 대한 기술

연결실체는 영업수익을 창출하는 재화나 용역의 성격 및 서비스를 제공하기 위한 자산의 특성 등을 기준으로 최고경영자의 의사결정을 위해 제공되는 수준으로 보고부문을 구분하며, 그 결과 연결실체 전체를 단일의 보고부문으로 식별하였습니다.

제품과 용역에 대한 공시

당분기

(단위 : 천원)

	제품과 용역						제품과 용역 합계	
	제/상품매출		공시 및 용역매출		운송매출			
	3개월	누적	3개월	누적	3개월	누적	3개월	누적
수익(매출액)	297,113,239	1,038,082,446	2,916,076	7,607,334	5,996,639	17,794,476	306,025,955	1,063,484,256

전분기

(단위 : 천원)

	제품과 용역						제품과 용역 합계	
	제/상품매출		공시 및 용역매출		운송매출			
	3개월	누적	3개월	누적	3개월	누적	3개월	누적
수익(매출액)	315,857,611	930,320,498	2,738,741	8,244,856	4,099,596	14,951,327	322,695,949	953,516,681

주요 제품에 대한 기술

연결실체의 주요 제품은 가스보일러이며, 그 외에 기름보일러, 온수기, 온수매트 및 기타상품 등으로 구성되어 있습니다.

자산과 부채의 총액에 대한 기술

연결실체는 보고부문별 자산과 부채의 총액이 최고경영의사결정자에게 정기적으로 제공되지 않기 때문에 부문별 자산 및 부채 총액을 공시하지 아니합니다.

지역에 대한 공시

	지역										지역 합계	
	본사 소재지 국가		외국									
			북미		러시아		중국		기타 해외			
	3개월	누적	3개월	누적	3개월	누적	3개월	누적	3개월	누적		
수익(매출액)	99,251,783	328,083,198	160,445,902	632,020,413	25,458,694	54,215,801	7,455,088	14,175,660	13,414,488	34,989,185	306,025,955	1,063,484,256

	지역										지역 합계	
	본사 소재지 국가				외국							
					북미		러시아		중국			
	3개월	누적	3개월	누적	3개월	누적	3개월	누적	3개월	누적		
수익(매출액)	75,016,031	251,928,943	195,210,310	582,099,045	26,882,120	57,023,116	9,024,747	20,297,998	16,562,741	42,167,579	322,695,949	953,516,681

주요 고객에 대한 공시

당분기

(단위 : 천원)

	고객	
	주요 고객 A	
	3개월	누적
수익(매출액)	39,874,743	134,535,803
기업전체 수익에 대한 비율	0.13	0.13

전분기

(단위 : 천원)

	고객	
	주요 고객 A	
	3개월	누적
수익(매출액)	50,831,925	139,406,746
기업전체 수익에 대한 비율	0.16	0.15

4. 재무제표

4-1. 재무상태표

재무상태표

제 53 기 3분기말 2025.09.30 현재

제 52 기말 2024.12.31 현재

(단위 : 원)

	제 53 기 3분기말	제 52 기말
자산		
유동자산	586,936,260,086	547,386,195,285
현금및현금성자산 (주4)	14,494,506,757	11,749,519,931
매출채권 (주4,5)	332,818,631,574	304,081,179,851
기타수취채권 (주4,5)	19,132,407,788	11,528,321,852
재고자산 (주7)	206,106,807,367	204,789,266,140
계약자산 (주8)	2,544,942,316	2,170,596,563
기타자산 (주9)	11,838,964,284	13,067,310,948

비유동자산	556,915,620,767	468,848,274,016
금융기관예치금 (주4)	3,000,000	5,019,252,060
기타수취채권 (주4,5)	14,623,361,084	11,771,779,265
기타금융자산 (주4,6)	6,005,400,514	5,746,469,940
유형자산 (주10)	397,993,621,730	314,402,406,517
무형자산 (주11)	33,660,946,408	30,905,279,815
종속기업투자 (주12)	48,250,962,907	46,250,962,907
투자부동산 (주13)	9,923,019,565	10,002,714,923
이연법인세자산 (주29)	46,455,308,559	44,749,408,589
자산총계	1,143,851,880,853	1,016,234,469,301
부채		
유동부채	423,491,294,747	383,175,539,466
매입채무 (주4)	115,710,313,596	99,312,321,407
차입금 (주4,14)	161,300,000,000	75,400,000,000
기타지급채무 (주4,15)	62,395,048,040	86,990,503,716
리스부채 (주4,16)	7,048,991,681	6,269,017,043
당기법인세부채	21,627,408,483	39,817,990,111
총당부채 (주18)	21,564,970,929	13,035,798,869
계약부채 (주8)	30,302,987,592	57,224,955,977
기타부채 (주19)	3,541,574,426	5,124,952,343
비유동부채	73,719,306,793	64,542,952,361
기타지급채무 (주4,15)	469,230,311	427,260,725
리스부채 (주4,16)	4,313,071,929	7,069,474,824
퇴직급여부채	1,177,835,150	0
총당부채 (주18)	67,759,169,403	57,046,216,812
부채총계	497,210,601,540	447,718,491,827
자본		
납입자본	146,550,818,439	146,550,818,439
보통주자본금 (주20)	14,568,592,000	14,568,592,000
주식발행초과금 (주20)	131,982,226,439	131,982,226,439
이익잉여금 (주21)	574,671,366,665	496,640,941,547
기타포괄손익누계액 (주6)	1,906,615,257	1,811,738,536
기타자본구성요소 (주22)	(76,487,521,048)	(76,487,521,048)
자본총계	646,641,279,313	568,515,977,474
부채 및 자본 총계	1,143,851,880,853	1,016,234,469,301

4-2. 손익계산서 손익계산서

제 53 기 3분기 2025.01.01 부터 2025.09.30 까지

제 52 기 3분기 2024.01.01 부터 2024.09.30 까지

(단위 : 원)

	제 53 기 3분기		제 52 기 3분기	
	3개월	누적	3개월	누적
매출액 (주23)	315,230,793,648	938,112,459,384	280,815,105,596	875,928,261,345
매출원가 (주24)	202,134,980,021	613,631,817,407	185,538,606,283	566,484,543,896
매출총이익	113,095,813,627	324,480,641,977	95,276,499,313	309,443,717,449
판매비와관리비 (주24,26)	73,177,992,367	203,706,058,850	72,343,243,246	204,040,339,712
영업이익	39,917,821,260	120,774,583,127	22,933,256,067	105,403,377,737
기타수익 (주27)	456,009,770	2,913,041,516	475,807,778	1,606,050,913
기타비용 (주27)	721,697,239	1,780,714,486	283,528,217	702,357,242
금융수익 (주28)	7,067,265,888	14,287,746,935	(589,160,488)	17,298,299,543
금융비용 (주28)	(3,269,386,403)	20,077,374,332	9,924,743,226	12,732,972,640
법인세비용차감전 순이익(손실)	49,988,786,082	116,117,282,760	12,611,631,914	110,872,398,311
법인세비용 (주29)	11,892,112,526	28,744,699,137	3,423,821,816	30,096,561,825
당기순이익	38,096,673,556	87,372,583,623	9,187,810,098	80,775,836,486
주당손익 (주30)				
기본주당이익 (단위 : 원)	2,636	6,045	636	5,589
희석주당이익 (단위 : 원)	2,636	6,045	636	5,589

4-3. 포괄손익계산서

포괄손익계산서

제 53 기 3분기 2025.01.01 부터 2025.09.30 까지

제 52 기 3분기 2024.01.01 부터 2024.09.30 까지

(단위 : 원)

	제 53 기 3분기		제 52 기 3분기	
	3개월	누적	3개월	누적
당기순이익	38,096,673,556	87,372,583,623	9,187,810,098	80,775,836,486
세후 기타포괄손익	(114,572,554)	147,124,016	(218,433,808)	106,358,157
후속적으로 당기 손익으로 재분류되 지 않는 항목	(114,572,554)	147,124,016	(218,433,808)	106,358,157

기타포괄손익- 공정가치측정 지분 상품 평가손익 (주 6)	(127,196,353)	94,876,721	(202,986,720)	147,767,367
퇴직급여채무 재측정요소 (주17)	12,623,799	52,247,295	(15,447,088)	(41,409,210)
총포괄손익	37,982,101,002	87,519,707,639	8,969,376,290	80,882,194,643

4-4. 자본변동표

자본변동표

제 53 기 3분기 2025.01.01 부터 2025.09.30 까지

제 52 기 3분기 2024.01.01 부터 2024.09.30 까지

(단위 : 원)

	자본				
	납입자본	이익잉여금	기타포괄손익누계액	기타자본구성요소	자본 합계
2024.01.01 (기초자 본)	146,550,818,439	369,826,774,339	2,130,475,376	(76,487,521,048)	442,020,547,106
총포괄손익					80,882,194,643
당기순이익	0	80,775,836,486		0	80,775,836,486
기타포괄손익-공정가 치측정 지분상품 평가 손익 (주6)	0	0	147,767,367	0	147,767,367
퇴직급여채무 재측정 요소 (주17)	0	(41,409,210)	0	0	(41,409,210)
자본에 직접 인식된 주주와의 거래					
연차배당 (주21,33)	0	(7,949,112,600)	0	0	(7,949,112,600)
2024.09.30 (기말자 본)	146,550,818,439	442,612,089,015	2,278,242,743	(76,487,521,048)	514,953,629,149
2025.01.01 (기초자 본)	146,550,818,439	496,640,941,547	1,811,738,536	(76,487,521,048)	568,515,977,474
총포괄손익					87,519,707,639
당기순이익	0	87,372,583,623			87,372,583,623
기타포괄손익-공정가 치측정 지분상품 평가 손익 (주6)	0	0	94,876,721	0	94,876,721
퇴직급여채무 재측정 요소 (주17)	0	52,247,295	0	0	52,247,295
자본에 직접 인식된 주주와의 거래					
연차배당 (주21,33)	0	(9,394,405,800)	0	0	(9,394,405,800)
2025.09.30 (기말자 본)	146,550,818,439	574,671,366,665	1,906,615,257	(76,487,521,048)	646,641,279,313

4-5. 현금흐름표

현금흐름표

제 53 기 3분기 2025.01.01 부터 2025.09.30 까지

제 52 기 3분기 2024.01.01 부터 2024.09.30 까지

(단위 : 원)

	제 53 기 3분기	제 52 기 3분기
영업활동현금흐름	32,572,094,954	(43,923,704,327)
영업으로부터 창출된 현금 (주31)	83,017,166,511	(20,236,053,285)
이자의 수취	477,468,940	852,522,583
이자의 지급	(2,350,931,522)	(1,537,386,837)
배당금수취	113,519,875	113,519,875
법인세의 납부	(48,685,128,850)	(23,116,306,663)
투자활동현금흐름	(99,881,834,596)	(74,528,370,543)
투자활동으로 인한 현금유입	1,854,807,700	3,113,771,552
금융기관예치금의 감소	0	0
장기대여금의 회수	86,259,940	38,883,658
임차보증금의 회수	1,662,333,298	864,334,000
임대보증금의 증가	25,933,488	1,954,768,167
유형자산의 처분	28,858,310	255,785,727
무형자산의 처분	51,422,664	0
투자활동으로 인한 현금유출	(101,736,642,296)	(77,642,142,095)
금융기관예치금의 증가	0	0
장기대여금의 증가	(70,000,000)	(70,000,000)
임차보증금의 증가	(2,088,738,554)	(1,966,127,909)
임대보증금의 감소	0	(1,663,140,908)
유형자산의 취득	(91,247,272,079)	(59,399,006,959)
무형자산의 취득	(6,330,631,663)	(14,543,866,319)
종속기업투자주식의 취득	(2,000,000,000)	0
재무활동현금흐름	70,230,548,894	119,288,691,766
재무활동으로 인한 현금유입	233,800,000,000	605,700,000,000
단기차입금의 증가 (주31)	233,800,000,000	605,700,000,000
재무활동으로 인한 현금유출	(163,569,451,106)	(486,411,308,234)
단기차입금의 상환 (주31)	(147,900,000,000)	(472,700,000,000)
리스부채의 상환 (주31)	(6,275,045,306)	(5,762,195,634)
배당금의 지급	(9,394,405,800)	(7,949,112,600)
현금및현금성자산에 대한 환율 변동효과	(175,822,426)	(211,191,876)

현금및현금성자산의 증가	2,744,986,826	625,425,020
기초의 현금및현금성자산	11,749,519,931	20,461,839,925
기말의 현금및현금성자산	14,494,506,757	21,087,264,945

5. 재무제표 주석

1. 일반적 사항

주식회사 경동나비엔(이하 "회사")는 1973년 12월 6일에 시작하여 1978년 3월 16일에 인수과정을 통해 경동기계(주)를 설립하였습니다. 이 후 (주)경동보일러를 거쳐 2006년 9월 1일자로 현재의 상호로 변경하였으며, 기계류 및 열연소 기구의 제조 및 판매를 주목적사업으로 하여 가스보일러, 기름보일러, 가스온수기 및 온수매트 등을 생산·판매하고 있습니다. 회사는 경기도 평택시 서탄면 수월암길 95에 본점 및 공장을 두고 있으며, 이외에 다수의 영업소를 두고 있습니다.

회사는 1993년 8월 31일자로 한국증권거래소에 주식을 상장하였으며, 수차의 증자를 거쳐 보고기간종료일 현재 자본금은 14,569백만원입니다.

회사는 2011년에 1주당 액면가액을 5,000원에서 1,000원으로 주식분할을 하였으며, 보고기간종료일 현재 주주현황은 (주)경동원 등 특수관계자 8,392,549주(57.61%), 개인 및 기관투자자 6,060,383주(41.60%), 자기주식 115,660주(0.79%)를 보유하고 있습니다.

2. 중요한 회계정책

분기재무제표는 기업회계기준서 제1034호 '중간재무보고'에 따라 작성되었으며 연차재무제표에서 요구되는 정보에 비하여 적은 정보를 포함하고 있습니다. 분기재무제표는 보고기간말 현재 유효한 한국채택국제회계기준에 따라 작성되었으며, 분기재무제표를 작성하기 위하여 채택한 중요한 회계정책은 별도의 언급이 없는 한 전기 연차재무제표 작성시 채택한 회계정책과 동일하게 적용되었습니다.

분기재무제표 작성을 위하여 채택한 중요한 회계정책은 다음과 같습니다.

(1) 회계정책의 변경과 공시

1) 회사가 채택한 제·개정 기준서

회사가 2025년 1월 1일 이후 개시하는 회계기간부터 적용한 제·개정 기준서 및 해석서는 다음과 같습니다.

(가) 기업회계기준서 제1021호 '환율변동효과', 제1101호 '한국채택국제회계기준 최초채택' 개정 - 교환가능성 결여

다른 통화와의 교환가능성을 평가하고 교환가능성 결여 시 현물환율을 추정하도록 하며 그러한 영향에 대한 추가 공시를 요구하는 기업회계기준서 제1021호 '환율변동효과', 제1101호 '한국채택국제회계기준의 최초채택'이 개정되었습니다. 이 개정사항은 다른 통화와의 교환가능성 결여로 기업이 노출되는 위험 및 영향을 재무제표이용자가 이해할 수 있도록 도움을 주기 위한 것입니다.

해당 기준서의 개정이 재무제표에 미치는 중요한 영향은 없습니다.

2) 공표되었으나 아직 시행되지 않은 제·개정 기준서 및 해석서

당분기말 현재 제정·공표되었으나 시행일이 도래하지 않아 회사가 채택하지 않은 한국채택국제회계기준의 기준서 및 해석서는 다음과 같습니다.

(가) 기업회계기준서 제1109호 '금융상품', 제1107호 '금융상품: 공시' 개정

실무에서 제기된 의문에 대응하고 새로운 요구사항을 포함하기 위해 기업회계기준서 제1109호 '금융상품'과 제1107호 '금융상품: 공시'가 개정되었습니다. 동 개정사항은 2026년 1월 1일 이후 시작하는 회계연도부터 적용되며, 조기적용이 허용됩니다.

주요 개정내용은 다음과 같습니다. 해당 기준서의 개정이 재무제표에 미치는 중요한 영향은 없습니다.

- 특정 기준을 충족하는 경우, 결제일 전에 전자지급시스템을 통해 금융부채가 결제된 것으로(제거된 것으로) 간주할 수 있도록 허용
- 금융자산이 원리금 지급만으로 구성되어 있는지의 기준을 충족하는지 평가하기 위한 추가 지침을 명확히 하고 추가함.
- 계약상 현금흐름의 시기나 금액을 변경시키는 계약조건이 기업에 미치는 영향과 기업이 노출되는 정도를 금융상품의 각 종류별로 공시
- 기타포괄손익-공정가치측정 금융자산 지정 지분상품에 대한 추가 공시

(2) 재무제표 작성기준

1) 측정기준

재무제표는 금융상품 등 아래의 회계정책에서 별도로 언급하고 있는 사항을 제외하고는 역사적원가를 기준으로 작성되었습니다.

2) 기능통화와 표시통화

재무제표는 지배기업의 기능통화이면서 표시통화인 "원(KRW)"으로 표시되고 있으며 별도로 언급하고 있는 사항을 제외하고는 "원(KRW)" 단위로 표시되고 있습니다.

(3) 법인세비용

중간기간의 법인세비용은 전체 회계연도에 대해서 글로벌최저한세를 고려하여 예상되는 최선의 가중평균연간법인세율, 즉 추정평균연간유효법인세율을 중간기간의 세전이익에 적용하여 계산합니다.

3. 중요한 회계적 추정과 가정

재무제표의 작성시 경영진은 회계정책의 적용이나 자산, 부채, 수익, 비용의 장부금액 및 우발부채의 금액에 영향을 미칠 수 있는 판단과 추정 및 가정을 하여야 합니다. 보고기간말 현재 이러한 추정은 경영진의 최선의 판단 및 추정에 따라 이루어지고 있으며 추정치와 추정에 대한 가정은 지속적으로 검토되고 있으나 향후 경영환경의 변화에 따라 실제 결과와는 중요하게 다를 수도 있습니다.

4. 범주별 금융상품

금융자산의 범주별 공시

당분기말

(단위 : 천원)

	상각후원가로 측정하는 금융자산, 범주	기타포괄손익-공정가치로 측정하는 금융자산, 범주	당기손익인식금융자산	금융자산, 범주 합계
현금및현금성자산	14,494,507	0	0	14,494,507
금융기관예치금	3,000	0	0	3,000
매출채권	332,818,632	0	0	332,818,632
기타채권	33,755,769	0	0	33,755,769
기타금융자산	1,806,092	4,100,037	99,272	6,005,401
금융자산	382,877,999	4,100,037	99,272	387,077,308

전기말

(단위 : 천원)

	상각후원가로 측정하는 금융자산, 범주	기타포괄손익-공정가치로 측정하는 금융자산, 범주	당기손익인식금융자산	금융자산, 범주 합계
현금및현금성자산	11,749,520	0	0	11,749,520
금융기관예치금	5,019,252	0	0	5,019,252
매출채권	304,081,180	0	0	304,081,180
기타채권	23,300,101	0	0	23,300,101
기타금융자산	1,687,971	3,960,218	98,280	5,746,470
금융자산	345,838,024	3,960,218	98,280	349,896,523

금융부채의 범주별 공시

당분기말

(단위 : 천원)

	당기손익인식금융부채	상각후원가로 측정하는 금융부채, 범주	금융부채, 범주 합계
매입채무	0	115,710,314	115,710,314
차입금(사채 포함)	0	161,300,000	161,300,000
기타금융부채	0	62,864,278	62,864,278
리스부채	0	11,362,064	11,362,064
금융부채	0	351,236,656	351,236,656

전기말

(단위 : 천원)

	당기손익인식금융부채	상각후원가로 측정하는 금융부채, 범주	금융부채, 범주 합계
매입채무	0	99,312,321	99,312,321

차입금(사채 포함)	0	75,400,000	75,400,000
기타금융부채	0	87,417,764	87,417,764
리스부채	0	13,338,492	13,338,492
금융부채	0	275,468,578	275,468,578

금융자산의 공정가치에 대한 공시

당분기말

(단위 : 천원)

	현금및현금성자산	금융기관예치금	매출채권	기타채권	기타금융자산	금융자산, 분류 합계
금융자산	14,494,507	3,000	332,818,632	33,755,769	6,005,401	387,077,308
금융자산, 공정가치	14,494,507	3,000	332,818,632	33,755,769	6,005,401	387,077,308

전기말

(단위 : 천원)

	현금및현금성자산	금융기관예치금	매출채권	기타채권	기타금융자산	금융자산, 분류 합계
금융자산	11,749,520	5,019,252	304,081,180	23,300,101	5,746,470	349,896,523
금융자산, 공정가치	11,749,520	5,019,252	304,081,180	23,300,101	5,746,470	349,896,523

금융부채의 공정가치에 대한 공시

당분기말

(단위 : 천원)

	매입채무	차입부채	기타금융부채	리스 부채	금융부채, 분류 합계
금융부채	115,710,314	161,300,000	62,864,278	11,362,064	351,236,656
금융부채, 공정가치	115,710,314	161,300,000	62,864,278	11,362,064	351,236,656

전기말

(단위 : 천원)

	매입채무	차입부채	기타금융부채	리스 부채	금융부채, 분류 합계
금융부채	99,312,321	75,400,000	87,417,764	13,338,492	275,468,578
금융부채, 공정가치	99,312,321	75,400,000	87,417,764	13,338,492	275,468,578

보고기간종료일 현재 상각후원가로 측정하는 금융자산 및 금융부채

보고기간종료일 현재 상각후원가로 측정하는 금융자산 및 금융부채는 장부금액이 공정가치와 유사하다고 판단하고 있습니다.

자산의 공정가치측정에 대한 공시

당분기말

(단위 : 천원)

	측정 전체						
	공정가치						
	금융자산, 범주						
	공정가치평가를 기타포괄손익으로 인식하는 금융자산				당기손익인식금융자산		
	공정가치 서열체계의 모든 수준			공정가치 서열체계의 모든 수준 합계	공정가치 서열체계의 모든 수준		
	공정가치 서열체계 수	공정가치 서열체계 수	공정가치 서열체계 수		공정가치 서열체계 수	공정가치 서열체계 수	공정가치 서열체계 수
	준 1	준 2	준 3		준 1	준 2	준 3
금융자산, 공정가치	3,928,131	0	171,906	4,100,037	0	0	99,272

전기말

(단위 : 천원)

	측정 전체						
	공정가치						
	금융자산, 범주						

	공정가치평가를 기타포괄손익으로 인식하는 금융자산				당기손익인식금융자산			
	공정가치 서열체계의 모든 수준			공정가치 서열체계의 모든 수준 합계	공정가치 서열체계의 모든 수준			공정가치 서열체계의 모든 수준 합계
	공정가치 서열체계 수준 1	공정가치 서열체계 수준 2	공정가치 서열체계 수준 3		공정가치 서열체계 수준 1	공정가치 서열체계 수준 2	공정가치 서열체계 수준 3	
금융자산, 공정가치	3,804,747	0	155,472	3,960,218	0	0	98,280	98,280

자산의 공정가치측정에 대한 공시, 합계

당분기말

(단위 : 천원)

	측정 전체			
	공정가치			
	공정가치 서열체계의 모든 수준			공정가치 서열체계의 모든 수준 합계
	공정가치 서열체계 수준 1	공정가치 서열체계 수준 2	공정가치 서열체계 수준 3	
금융자산, 공정가치	3,928,131	0	271,178	4,199,309

전기말

(단위 : 천원)

	측정 전체			
	공정가치			
	공정가치 서열체계의 모든 수준			공정가치 서열체계의 모든 수준 합계
	공정가치 서열체계 수준 1	공정가치 서열체계 수준 2	공정가치 서열체계 수준 3	
금융자산, 공정가치	3,804,747	0	253,752	4,058,498

공정가치 서열체계에 대한 공시

	수준 1	수준 2	수준 3
공정가치 서열체계의 수준에 대한 기술	동일한 자산이나 부채에 대한 활성시장의 (조정되지 않은) 공시가격을 사용하여 도출되는 공정가치입니다.	직접적 또는 간접적으로 관측가능한, 자산이나 부채에 대한 투입변수를 사용하여 도출되는 공정가치입니다.	자산이나 부채에 대하여 관측가능한 시장정보에 근거하지 않은 투입변수 (관측불가능한 변수)를 사용하는 평가기법으로부터 도출되는 공정가치입니다.

활성시장에서 거래되는 금융상품의 공정가치

활성시장에서 거래되는 금융상품의 공정가치는 보고기간종료일 현재 고시되는 시장가격에 기초하여 산정됩니다. 거래소, 판매자, 중개인, 산업집단, 평가기관 또는 감독기관을 통해 공시가격이 용이하게 그리고 정기적으로 이용가능하고, 그러한 가격이 독립된 당사자 사이에서 정기적으로 발생한 실제 시장거래를 나타낸다면, 이를 활성시장으로 간주합니다. 회사가 보유하고 있는 금융자산의 공시되는 시장가격은 매입호가입니다. 이러한 상품들은 '수준 1'에 포함되며, '수준 1'에 포함된 상품들은 기타포괄손익-공정가치측정 금융자산으로 분류된 상장된 지분상품으로 구성됩니다.

회사는 활성시장에서 거래되지 아니하는 금융상품의 공정가치에 대하여 평가기법을 사용하여 결정하고 있습니다. 회사는 다양한 평가기법을 활용하고 있으며 보고기간말에 현재 시장 상황에 근거하여 가정을 수립하고 있습니다. 이러한 평가기법은 가능한 한 관측가능한 시장정보를 최대한 사용하고 기업특유정보를 최소한으로 사용합니다. 이때, 해당상품의 공정가치 측정에 요구되는 모든 유의적인 투입변수가 관측가능하다면 해당상품은 '수준 2'에 포함됩니다.

만약 하나 이상의 유의적인 투입변수가 관측가능한 시장정보에 기초한 것이 아니라면 해당 상품은 '수준 3'에 포함됩니다.

보고기간종료일 현재 서열체계 '수준 2'로 분류되는 금융상품에 대하여 사용된 가치평가기법은 파생상품의 경우 현재가치법(투입변수: 환율과 이자율)을 사용하였습니다.

회사는 '수준 3'으로 분류되는 공정가치 측정을 포함하여 재무보고 목적의 공정가치를 측정하고 있습니다. 재무보고 일정에 맞추어 공정가치 평가과정 및 그 결과에 대해 협의하고 있고, 공정가치 수준간 이동을 발생시키는 사건이나 상황의 변동이 일어난 보고기간 종료일에 수준변동을 인식하고 있습니다.

회사의 지분증권 중 활성시장에서 공시되는 시장가격이 없고 공정가치를 신뢰성있게 측정할 수 없어 원가로 측정한 금융상품의 경우, 재무상태표에 인식된 공정가치 측정치가 없으므로 상기 서열체계 분류에 포함되지 아니하였습니다.

금융상품의 범주별 손익의 공시

당분기

(단위 : 천원)

	자산과 부채			자산과 부채 합계
	금융자산, 범주			
	상각후원가로 측정하는 금융자산과 부채	공정가치평가를 기타포괄손익으로 인식하는 금융자산	당기손익인식금융 자산과 부채	
이자수익(금융수익)	746,841	0	0	746,841
이자비용(금융원가)	(1,429,561)	0	0	(1,429,561)
기타포괄손익-공정가치 측정 금융자산 평가손익	0	123,377	0	123,377
당기손익인식금융 자산평가이익(금융수익)	0	0	992	992
배당금수익(금융수익)	0	113,520	0	113,520

신용손실충당금 전 입액	3,002,863	0	0	3,002,863
신용손실충당금 환 입액	1,552,939	0	0	1,552,939
외화거래이익	13,426,394	0	0	13,426,394
외화거래손실	(18,647,813)	0	0	(18,647,813)
금융상품관련순손 익	(1,348,337)	236,897	992	(1,110,449)

전분기

(단위 : 천원)

	자산과 부채			자산과 부채 합계
	금융자산, 범주			
	상각후원가로 측정하는 금융자산과 부채	공정가치평가를 기 타포괄손익으로 인 식하는 금융자산	당기손익인식금융 자산과 부채	
이자수익(금융수익)	1,057,395	0	0	1,057,395
이자비용(금융원가)	(1,494,008)	0	0	(1,494,008)
기타포괄손익-공정 가치측정금융자산 평가손익	0	208,273	0	208,273
당기손익인식금융 자산평가이익(금융 수익)	0	0	2,973	2,973
배당금수익(금융수익)	0	113,520	0	113,520
신용손실충당금 전 입액	(17,995,263)	0	0	(17,995,263)
신용손실충당금 환 입액				
외화거래이익	16,124,412	0	0	16,124,412
외화거래손실	(11,238,965)	0	0	(11,238,965)
금융상품관련순손 익	(13,546,428)	321,793	2,973	(13,221,663)

5. 매출채권 및 기타수취채권

매출채권 및 기타채권의 공시

당분기말

(단위 : 천원)

	총장부금액	손상차손누계액	장부금액 합계
매출채권	408,185,818	(75,367,187)	332,818,632
기타 유동채권	20,953,548	(1,821,140)	19,132,408

기타 비유동채권	14,623,361	0	14,623,361
매출채권 및 기타채권 합계	443,762,727	(77,188,327)	366,574,400

전기말

(단위 : 천원)

	총장부금액	손상차손누계액	장부금액 합계
매출채권	382,561,177	(78,479,997)	304,081,180
기타 유동채권	14,902,400	(3,374,079)	11,528,322
기타 비유동채권	11,771,779	0	11,771,779
매출채권 및 기타채권 합계	409,235,356	(81,854,075)	327,381,281

기타수취채권 장부금액

당분기말

(단위 : 천원)

		총장부금액	현재가치할인차금	손상차손누계액	장부금액 합계
기타 유동채권		20,953,548		(1,821,140)	19,132,408
기타 유동채권	단기대여금	1,651,675		(1,651,675)	0
	단기미수금	14,487,550		(169,465)	14,318,085
	단기미수수익	47,480			47,480
	단기보증금	4,766,842			4,766,842
기타 비유동채권		14,623,361	(406,781)	0	14,623,361
기타 비유동채권	비유동매출채권	3,337,561	(406,781)		2,930,780
	장기대여금	323,700			323,700
	장기보증금	11,368,881			11,368,881
기타채권		35,983,690	(406,781)	(1,821,140)	33,755,769

전기말

(단위 : 천원)

		총장부금액	현재가치할인차금	손상차손누계액	장부금액 합계
기타 유동채권		14,902,400		(3,374,079)	11,528,322
기타 유동채권	단기대여금	1,651,675		(1,651,675)	0
	단기미수금	9,752,450		(1,722,404)	8,030,046
	단기미수수익	25,557			25,557
	단기보증금	3,472,719			3,472,719
기타 비유동채권		11,771,779	(238,914)	0	11,771,779
기타 비유동채권	비유동매출채권	1,757,262	(238,914)		1,518,348
	장기대여금	339,960			339,960
	장기보증금	9,913,472			9,913,472
기타채권		26,913,094	(238,914)	(3,374,079)	23,300,101

기타수취채권의 장부금액 및 공정가치에 대한 설명

보고기간종료일 현재 유동성기타수취채권의 공정가치는 장부금액과 동일하며, 비유동기타수취채권 중 장기대여금과 장기보증금은 장부금액과 공정가치의 차이가 유의하지 아니하므로 공시하지 아니합니다.

연체되거나 손상된 매출채권 및 기타채권에 대한 공시

	현재	3개월 이내	3개월 초과 6개월 이 내	6개월 초과 9개월 이 내	9개월 초과 1년 이내	1년 초과	연체상태 합계
매출채권, 미할인현 금흐름	261,430,233	78,886,393	7,374,951	7,039,636	12,414,369	41,040,237	408,185,818
기타 유동채권, 미할 인현금흐름	16,170,747	1,363,106	591,247	371,679	270,602	2,186,166	20,953,548
기타 비유동채권, 미 할인현금흐름	14,623,361	0	0	0	0	0	14,623,361
매출채권 및 기타수 취채권, 미할인현금 흐름	292,224,341	80,249,499	7,966,198	7,411,315	12,684,971	43,226,403	443,762,727

	현재	3개월 이내	3개월 초과 6개월 이 내	6개월 초과 9개월 이 내	9개월 초과 1년 이내	1년 초과	연체상태 합계
매출채권, 미할인현 금흐름	253,711,238	22,860,852	29,231,405	10,526,359	15,416,811	50,814,511	382,561,177
기타 유동채권, 미할 인현금흐름	11,885,384	802,951	271,196	428,146	372,536	1,142,189	14,902,400
기타 비유동채권, 미 할인현금흐름	11,771,779	0	0	0	0	0	11,771,779
매출채권 및 기타수 취채권, 미할인현금 흐름	277,368,401	23,663,803	29,502,601	10,954,505	15,789,347	51,956,700	409,235,356

매출채권과 기타수취채권에 대한 설명

회사는 매출채권과 기타수취채권에 대해 전체기간 기대신용손실을 손실충당금으로 인식하는 간편법을 적용하였습니다. 매출채권과 기타수취채권에 대한 기대신용손실은 고객의 과거 채무불이행 경험 및 고객의 현재상태에 기초하여 채권의 연체일수에 따라 작성된 충당금 설정률표를 사용하여 추정하며, 고객 특유의 요소와 고객이 속한 산업의 일반적인 경제상황 및 보고기간종료일 시점의 현재와 미래 예측방향에 대한 평가를 통해 조정됩니다. 한편, 회사는 종속기업인 Beijing Kyungdong Navien Heat Energy Equipment Co., Ltd.에 대한 매출채권에 대해서는 종속기업투자액을 초과하는 미인식 손상액(주석 12 참조)과 동사의 상환능력 및 지연회수 예상기간에 따른 현재가치를 고려하여 손실충당금을 설정하고 있으며, 1년 이내에 회수되지 않을 금액을 유동자산으로 분류하고 있습니다.

매출채권 및 기타채권 손실충당금과 총장부금액의 변동에 대한 공시

	장부금액	
	손상차손누계액	
	금융상품	
	매출채권	기타채권
	자산부채변동의 유동비유동 분류	
	유동으로 분류되는 자산부채	
기초금융자산	(78,479,997)	(3,374,079)
기대신용손실전(환)입, 금융자산	3,002,863	1,552,939
제각을 통한 감소, 금융자산	109,947	0

기말금융자산	(75,367,187)	(1,821,140)
--------	--------------	-------------

전분기

(단위 : 천원)

	장부금액	
	손상차손누계액	
	금융상품	
	매출채권	기타채권
	자산부채변동의 유동비유동 분류	
	유동으로 분류되는 자산부채	
기초금융자산	(53,985,288)	(1,821,140)
기대신용손실전(환)입, 금융자산	(17,995,263)	0
제각을 통한 감소, 금융자산	0	0
기말금융자산	(71,980,550)	(1,821,140)

매출채권 및 기타채권 손실충당금과 총장부금액의 변동의 합계에 대한 공시

당분기

(단위 : 천원)

	장부금액
	손상차손누계액
	금융상품
	매출채권 및 기타채권
기초금융자산	(81,854,075)
기대신용손실전(환)입, 금융자산	4,555,802
제각을 통한 감소, 금융자산	109,947
기말금융자산	(77,188,327)

전분기

(단위 : 천원)

	장부금액
	손상차손누계액
	금융상품
	매출채권 및 기타채권
기초금융자산	(55,806,428)
기대신용손실전(환)입, 금융자산	(17,995,263)
제각을 통한 감소, 금융자산	0
기말금융자산	(73,801,690)

매출채권과 기타수취채권에 대한 설명

손상된 매출채권에 대한 손실충당금 설정액은 판매비와관리비에 포함되어 있으며, 그 외 채권에 대한 손실충당금 설정(환입)액은 기타비용(수익)에 포함되어 있습니다. 손실충당금의 감소는 일반적으로 과거 대손설정의 사유가 해소되거나 회수가능성이 없는 채권을 제각할 경우 발생하고 있습니다. 매출채권과 기타수취채권은 회수를 더 이상 합리적으로 예상할 수 없는 경우 제각됩니다. 회수를 더 이상 합리적으로 예상할 수 없는 지표에는 회사와의 채무조정에 응하지 않는 경우, 일정기간 이상 계약상 현금흐름을 지급하지 않는 경우 등이 포함됩니다.

6. 기타금융자산

금융자산의 공시

당분기말

(단위 : 천원)

	공시금액
기타포괄손익인식금융자산	4,100,037
당기손익인식금융자산	99,272
상각후원가로 측정하는 금융자산	1,806,092
기타비유동금융자산	6,005,401

전기말

(단위 : 천원)

	공시금액
기타포괄손익인식금융자산	3,960,218
당기손익인식금융자산	98,280
상각후원가로 측정하는 금융자산	1,687,971
기타비유동금융자산	5,746,470

금융상품에 대한 세부 정보 공시

당분기

(단위 : 천원)

	공정가치평가를 기 타포괄손익으로 인 식하는 금융자산	당기손익인식금융 자산	상각후원가로 측정 하는 금융자산, 범 주	금융자산, 범주 합 계
기초 기타금융자산	3,960,218	98,280	1,687,971	5,746,470
기타금융자산의 증 가	16,442	0	0	16,442
기타금융자산의 감 소	0	0	0	0
기타 금융자산으로 부터의 손상차손	0	0	0	0
기타 금융자산으로 부터의 평가손익	123,377	992	0	124,369
기타 금융자산으로 부터의 이자수익	0	0	118,120	118,120

기말 기타금융자산	4,100,037	99,272	1,806,092	6,005,401
-----------	-----------	--------	-----------	-----------

전분기

(단위 : 천원)

	공정가치평가를 기타포괄손익으로 인식하는 금융자산	당기손익인식금융자산	상각후원가로 측정하는 금융자산, 범주	금융자산, 범주 합계
기초 기타금융자산	4,358,583	95,307	1,544,011	5,997,901
기타금융자산의 증가	0	0	0	0
기타금융자산의 감소	0	0	0	0
기타 금융자산으로 부터의 손상차손	0	0	0	0
기타 금융자산으로 부터의 평가손익	208,273	2,973	0	211,246
기타 금융자산으로 부터의 이자수익	0	0	107,970	107,970
기말 기타금융자산	4,566,856	98,280	1,651,981	6,317,117

기타포괄손익-공정가치 측정 항목으로 지정된 지분상품 투자의 공정가치에 대한 공시

당분기말

(단위 : 천원)

	금융자산, 범주		금융자산, 범주 합계
	공정가치평가를 기타포괄손익으로 인식하는 금융자산		
	기타포괄손익-공정가치 지정 지분상품투자		
	지분증권		
	주식, 지분증권		
	상장주식	비상장 주식	
기타포괄손익인식금융자산	3,928,131	171,906	4,100,037

전기말

(단위 : 천원)

		금융자산, 범주	금융자산, 범주 합계
		공정가치평가를 기타포괄손익으로 인식하는 금융 자산	
		기타포괄손익-공정가치 지정 지분상품투자	
		지분증권	
		주식, 지분증권	
		상장주식	
기타포괄손익인식금융 자산	3,804,747	155,472	3,960,218

기타포괄손익-공정가치 측정 지분상품 평가손익

당분기

(단위 : 천원)

	공정가치평가를 기타포괄손익으로 인식하는 금융자산, 세전	공정가치평가를 기타포괄손익으로 인식하는 금융자산, 법인세효과	장부금액 합계
기초 기타포괄손익-공정가치 측정 금융자산 평가이익 적립금	2,355,967	(544,228)	1,811,739
기타포괄손익-공정가치 측정 지분증권평가손익	123,377	(28,500)	94,877
기말 기타포괄손익-공정가치 측정 금융자산 평가이익 적립금	2,479,344	(572,728)	1,906,615

전분기

(단위 : 천원)

	공정가치평가를 기타포괄손익으로 인식하는 금융자산, 세전	공정가치평가를 기타포괄손익으로 인식하는 금융자산, 법인세효과	장부금액 합계
기초 기타포괄손익-공정가치 측정 금융자산 평가이익 적립금	2,754,331	(623,856)	2,130,475
기타포괄손익-공정가치 측정 지분증권평가손익	208,273	(60,506)	147,767
기말 기타포괄손익-공정가치 측정 금융자산 평가이익 적립금	2,962,604	(684,362)	2,278,243

당기손익-공정가치 측정 금융자산의 공시

당분기말

(단위 : 천원)

	금융자산, 범주
	당기손익인식금융자산
	당기손익-공정가치 측정 지분증권
금융자산	99,272

전기말

(단위 : 천원)

	금융자산, 범주
	당기손익인식금융자산
	당기손익-공정가치 측정 지분증권
금융자산	98,280

상각후원가측정 금융자산의 공시

당분기말

(단위 : 천원)

	금융자산, 범주
	상각후원가로 측정하는 금융자산, 범주
	금융자산, 분류
	상각후원가로 측정하는 금융자산, 분류
	이자부 회원권
	합계 구간
	1년 초과 10년 이내
금융자산	1,806,092

전기말

(단위 : 천원)

	금융자산, 범주
	상각후원가로 측정하는 금융자산, 범주
	금융자산, 분류
	상각후원가로 측정하는 금융자산, 분류
	이자부 회원권
	합계 구간
	1년 초과 10년 이내
금융자산	1,687,971

7. 재고자산

재고자산 세부내역

당분기말

(단위 : 천원)

	총장부금액	재고자산 평가총당금	장부금액 합계
유동상품	19,028,232	(1,440,604)	17,587,628
유동제품	127,648,927	(4,629,471)	123,019,455
반제품	14,978,269	(1,170,236)	13,808,033
유동원재료	51,651,073	(4,397,971)	47,253,102
유동 운송중 재고자산	4,133,203	0	4,133,203
유동저장품	319,411	(14,024)	305,387
총유동재고자산	217,759,114	(11,652,307)	206,106,807

전기말

(단위 : 천원)

	총장부금액	재고자산 평가총당금	장부금액 합계
유동상품	32,062,597	(2,132,629)	29,929,968
유동제품	117,094,931	(6,011,655)	111,083,276
반제품	13,626,524	(1,986,536)	11,639,988

유동원재료	52,664,952	(4,355,698)	48,309,254
유동 운송중 재고자산	3,501,348	0	3,501,348
유동저장품	333,047	(7,615)	325,433
총유동재고자산	219,283,398	(14,494,132)	204,789,266

재고자산평가손실(환입)으로 인식한 금액

당분기

(단위 : 백만원)

	공시금액
재고자산 평가손실	
재고자산 평가손실환입	2,842

전분기

(단위 : 백만원)

	공시금액
재고자산 평가손실	3,059
재고자산 평가손실환입	

재고자산평가손실(환입)에 대한 설명

당분기와 전분기 중 재고자산평가손실(환입)으로 인식한 금액은 각각 (2,842)백만원과 3,059백만원입니다.

8. 계약자산과 계약부채

계약자산과 계약부채 대한 공시

당분기말

(단위 : 천원)

		공시금액
계약자산		2,544,942
계약자산	단기미청구공사	767,493
	반품제품회수권	1,777,449
계약부채		30,302,988
계약부채	단기초과청구공사	159,593
	계약부채, 특판납품계약	26,538,530
	계약부채, 고객충성제도	130,810
	환불부채	3,401,887
	계약부채, 유지보수용역	72,167

전기말

(단위 : 천원)

		공시금액
계약자산		2,170,597
계약자산	단기미청구공사	649,458

	반품제품회수권	1,521,138
계약부채		57,224,956
계약부채	단기초과청구공사	222,955
	계약부채, 특판납품계약	53,777,866
	계약부채, 고객충성제도	155,362
	환불부채	3,032,840
	계약부채, 유지보수용역	35,933

계약자산의 손실충당금에 대한 설명

회사는 계약자산에 대해 전체기간 기대신용손실을 손실충당금으로 인식하는 간편법을 적용합니다. 계약자산은 동일 유형의 계약에서 발생한 매출채권과 유사한 위험속성을 가지므로 계약자산에 대한 기대신용손실은 매출채권의 기대신용손실율을 사용하였습니다. 보고기간종료일 현재 계약자산인 미청구공사에 대해 손실충당금을 설정한 금액은 없습니다.

계약부채의 변동내역

당분기

(단위 : 천원)

	초과청구공사	특판납품계약	고객충성제도	환불부채	유지보수용역	계약의 유형 합계
기초 계약부채	222,955	53,777,866	155,362	3,032,840	35,933	57,224,956
계약부채의 증가(감소)	159,593	26,538,530	(24,552)	3,401,887	72,167	30,147,626
기초 계약부채 잔액 중 인식한 수익	(222,955)	(53,777,866)	0	(3,032,840)	(35,933)	(57,069,594)
기말 계약부채	159,593	26,538,530	130,810	3,401,887	72,167	30,302,988

전분기

(단위 : 천원)

	초과청구공사	특판납품계약	고객충성제도	환불부채	유지보수용역	계약의 유형 합계
기초 계약부채	470,465	38,723,679	137,380	1,966,132	5,139	41,302,795
계약부채의 증가(감소)	213,028	47,123,460	4,243	3,675,226	28,990	51,044,948
기초 계약부채 잔액 중 인식한 수익	(470,465)	(38,723,679)	0	(1,966,132)	(5,139)	(41,165,415)
기말 계약부채	213,028	47,123,460	141,623	3,675,226	28,990	51,182,328

9. 기타자산

기타자산에 대한 공시

당분기말

(단위 : 천원)

		공시금액
기타유동자산		11,838,964
기타유동자산	유동선급금	6,106,611
	유동선급비용	5,732,354

전기말

(단위 : 천원)

		공시금액
기타유동자산		13,067,311

기타유동자산	유동선급금	8,784,530
	유동선급비용	4,282,781

10. 유형자산

유형자산에 대한 세부 정보 공시

당분기말

(단위 : 천원)

	총장부금액	감가상각누계액 및 상각누계액	정부보조금	장부금액 합계
토지	59,760,827	0		59,760,827
건물	96,854,193	(23,937,221)		72,916,972
구축물	9,483,008	(3,133,597)		6,349,411
기계장치	103,069,320	(58,129,102)	(517,315)	44,422,903
차량운반구	1,447,537	(953,508)		494,029
기타유형자산	137,478,443	(98,612,169)	0	38,866,274
사용권자산	30,124,108	(18,972,989)		11,151,119
건설중인자산	164,032,086	0		164,032,086
유형자산	602,249,522	(203,738,586)	(517,315)	397,993,622

전기말

(단위 : 천원)

	총장부금액	감가상각누계액 및 상각누계액	정부보조금	장부금액 합계
토지	59,760,757	0		59,760,757
건물	96,497,393	(22,186,260)		74,311,134
구축물	7,484,216	(2,845,655)		4,638,561
기계장치	99,119,555	(52,970,125)	(587,545)	45,561,885
차량운반구	1,140,687	(899,614)		241,073
기타유형자산	120,259,266	(86,790,954)	0	33,468,312
사용권자산	29,725,619	(16,449,876)		13,275,743
건설중인자산	83,144,941	0		83,144,941
유형자산	497,132,434	(182,142,484)	(587,545)	314,402,407

유형자산의 변동내역에 대한 공시

당분기

(단위 : 천원)

	토지	건물	구축물	기계장치	차량운반구	기타유형자산	사용권자산	건설중인자산	유형자산 합계
기초 유형자산	59,760,757	74,311,134	4,638,561	45,561,885	241,073	33,468,312	13,275,743	83,144,941	314,402,407
사업결합을 통한 취득 이외의 증가, 유형자산	70	0	240,000	50,900	9,711	1,837,998	6,196,791	101,409,585	109,745,055
처분, 유형자산	0	0	0	(24)	(59)	(37)	(874,930)	(140,233)	(1,015,282)

감가상각비, 유형자산	0	(1,750,961)	(287,942)	(5,491,467)	(101,021)	(12,011,152)	(6,524,918)	0	(26,167,462)
대체에 따른 증가(감소), 유형자산	0	356,800	1,758,792	4,301,609	344,325	15,571,153	(921,567)	(20,382,207)	1,028,905
기말 유형자산	59,760,827	72,916,972	6,349,411	44,422,903	494,029	38,866,274	11,151,119	164,032,086	397,993,622

전분기

(단위 : 천원)

	토지	건물	구축물	기계장치	차량운반구	기타유형자산	사용권자산	건설중인자산	유형자산 합계
기초 유형자산	58,940,049	74,095,224	3,700,078	31,476,534	350,163	35,715,936	12,303,997	33,374,775	249,956,758
사업결합을 통한 취득 이외의 증가, 유형자산	820,708	2,492,834	104,723	1,943,991	13,184	5,217,090	0	52,439,139	63,031,668
처분, 유형자산	0	0	0	(31,676)	(1)	(3,346)	(207,772)	(222,513)	(465,308)
감가상각비, 유형자산	0	(1,722,081)	(213,927)	(4,731,029)	(91,704)	(10,960,271)	(5,876,089)		(23,595,101)
대체에 따른 증가(감소), 유형자산	0	27,340	0	5,413,091	0	474,035	8,696,970	(6,412,457)	8,198,980
기말 유형자산	59,760,757	74,893,317	3,590,874	34,070,911	271,642	30,443,444	14,917,105	79,178,945	297,126,996

유형자산의 대체금액에 대한 설명

건설중인자산의 본계정 대체금액과 유형자산의 무형자산 대체금액을 포함하고 있습니다.

건설중인자산으로 자본화된 차입원가

당분기

(단위 : 백만원)

	건설중인자산
자본화된 차입원가	1,553

전분기

(단위 : 백만원)

	건설중인자산
자본화된 차입원가	622

건설중인자산으로 자본화된 차입원가에 대한 설명

당분기 및 전분기 중 1,553백만원 및 622백만원의 차입원가가 건설중인자산으로 자본화 되었습니다.

감가상각비의 기능별 배분

당분기

(단위 : 천원)

	매출원가	판매비와 일반관리비	기능별 항목 합계
감가상각비, 유형자산	17,531,976	8,635,486	26,167,462

전분기

(단위 : 천원)

	매출원가	판매비와 일반관리비	기능별 항목 합계
감가상각비, 유형자산	15,876,240	7,718,861	23,595,101

유형자산에 포함된 사용권자산의 변동내역

당분기

(단위 : 천원)

	자산				자산 합계
	유형자산				
	건물	차량운반구	사무용비품	중장비	
기초 사용권 자산	8,996,426	4,240,317	39,000	0	13,275,743
사용권 자산의 추가	4,809,335	932,577	208,659	246,220	6,196,791
계약 종료 또는 해지 로 인한 감소, 사용권 자산	(468,507)	(404,222)	0	(2,200)	(874,930)
사용권 자산감가상각 비	(5,162,157)	(1,129,085)	(66,201)	(167,474)	(6,524,918)
기타 변동에 따른 증 가(감소), 사용권 자산	(494,671)	(434,782)	13,428	(5,543)	(921,567)
기말 사용권 자산	7,680,426	3,204,805	194,886	71,003	11,151,119

전분기

(단위 : 천원)

	자산				자산 합계
	유형 자산				
	건물	차량운반구	사무용비품	중장비	
기초 사용권 자산	10,201,793	2,102,204			12,303,997
사용권 자산의 추가	5,407,138	3,232,152			8,696,970
계약 종료 또는 해지 로 인한 감소, 사용권 자산	(48,708)	(159,064)			(207,772)
사용권 자산감가상각 비	(4,873,838)	(997,582)			(5,876,089)
기타 변동에 따른 증 가(감소), 사용권 자산	0	0			0
기말 사용권 자산	10,686,385	4,177,710			14,917,105

사용권자산 감소에 대한 설명

계약해지에 의한 감소분입니다.

리스이용자의 사용권자산 전대리스와 관련하여 당기와 전기 중 인식한 리스료 수익

당분기

(단위 : 백만원)

	공시금액
사용권자산의 전대리스에서 생기는 수익	903

전분기

(단위 : 백만원)

	공시금액
사용권자산의 전대리스에서 생기는 수익	700

리스이용자의 사용권자산 전대리스

상기 리스이용자의 사용권자산 전대리스와 관련하여 당분기와 전분기 중 인식한 리스료 수익은 각각 903백만원과 700백만원입니다.

유형자산 담보 제공에 대한 설명

보고기간종료일 현재 회사의 차입금 등과 관련하여 담보로 제공되어 있는 유형자산은 없습니다.

11. 무형자산

무형자산에 대한 세부 정보 공시

당분기말 (단위 : 천원)

	총장부금액	감가상각누계액 및 상각누계액	손상차손누계액	정부보조금	장부금액 합계
산업재산권	6,770,947	(4,295,729)	0	(33)	2,475,185
컴퓨터소프트웨어	25,454,650	(17,623,830)	0	0	7,830,820
시설이용권	6,115,023	(557,269)	0	0	5,557,754
영업권	9,179,183	0	0	0	9,179,183
기타무형자산	2,412,346	(444,759)	0	0	1,967,587
개발 중인 무형자산	6,650,417	0	0	0	6,650,417
무형자산 및 영업권	56,582,567	(22,921,587)	0	(33)	33,660,946

전기말 (단위 : 천원)

	총장부금액	감가상각누계액 및 상각누계액	손상차손누계액	정부보조금	장부금액 합계
산업재산권	6,150,166	(3,794,444)	0	(1,106)	2,354,616
컴퓨터소프트웨어	21,662,006	(15,614,805)	0	0	6,047,201
시설이용권	6,116,023	(393,078)	(1,000)	0	5,721,945
영업권	9,179,183	0	0	0	9,179,183
기타무형자산	1,409,000	(70,450)	0	0	1,338,550
개발 중인 무형자산	6,263,784	0	0	0	6,263,784
무형자산 및 영업권	50,780,162	(19,872,777)	(1,000)	(1,106)	30,905,280

시설이용권 일부 및 영업권에 대한 기술

시설이용권 일부 및 영업권은 비한정내용연수를 가진 무형자산으로 분류하고 상각하지 않고 있습니다.

무형자산 및 영업권의 변동내역에 대한 공시

당분기 (단위 : 천원)

	무형자산 및 영업권						무형자산 및 영업권 합계
	영업권 이외의 무형자산					영업권	
	저작권, 특허권, 기타 산업재산권, 용역권 영권	컴퓨터소프트웨어	시설이용권	기타무형자산	개발 중인 무형자산		
기초의 무형자산 및 영업권	2,354,616	6,047,201	5,721,945	1,338,550	6,263,784	9,179,183	30,905,280
무형자산 및 영업권 의 증가(감소)	161,233	149,380	0	0	5,551,176	0	5,861,789
처분, 무형자산 및 영 업권	(15,347)	0	0	0	(51,423)	0	(66,770)
기타 상각비, 영업권 이외의 무형자산	(501,142)	(2,009,025)	(164,191)	(374,309)	0	0	(3,048,667)

대체에 따른 증가(감소), 무형자산 및 영업권	475,824	3,643,264	0	1,003,346	(5,113,121)	0	9,314
기말의 무형자산 및 영업권	2,475,185	7,830,820	5,557,754	1,967,587	6,650,417	9,179,183	33,660,946

전분기

(단위 : 천원)

	무형자산 및 영업권						무형자산 및 영업권 합계
	영업권 이외의 무형자산					영업권	
	저작권, 특허권, 기타 산업재산권, 용역운 영권	컴퓨터소프트웨어	시설이용권	기타무형자산	개발 중인 무형자산		
기초의 무형자산 및 영업권	2,032,742	4,758,019	4,919,866		5,124,942	0	16,835,569
무형자산 및 영업권 의 증가(감소)	185,417	1,243,869	1,022,000		2,205,032	10,293,702	14,950,020
처분, 무형자산 및 영 업권	0	0	0		0	0	0
기타 상각비, 영업권 이외의 무형자산	(463,633)	(1,367,453)	(164,191)		0	0	(1,995,277)
대체에 따른 증가(감 소), 무형자산 및 영 업권	435,771	1,686,188	0		(2,017,559)	0	104,400
기말의 무형자산 및 영업권	2,190,297	6,320,623	5,777,675		5,314,556	10,293,702	29,894,713

영업권에 대한 설명

전분기 중 SK매직(주)의 가전사업부분 인수시 발생하였습니다

무형자산 대체에 대한 설명

건설중인자산의 본계정 대체금액 및 유형자산의 무형자산 대체금액을 포함하고 있습니다(주석 11 참조).

현금창출단위의 정보에 대한 공시

현금창출단위의 정보에 대한 공시

(단위 : 천원)

	영업권
영업권	9,179,183
현금창출단위의 회수가가능액이 결정되어진 근거에 대한 기술	사용가치
미래현금흐름을 추정할 때 경영진이 사용한 주요 가정에 대한 기술	무위험시장이자율, 위험프리미엄
미래현금흐름을 추정하기 위해 사용된 성장률	0.00
미래현금흐름 추정치에 적용된 할인율	0.1058

무형자산상각비의 기능별 배분

당분기

(단위 : 천원)

	매출원가	판매비와 일반관리비	기능별 항목 합계
기타 상각비, 영업권 이외의 무형자산	125,625	2,923,042	3,048,667

전분기

(단위 : 천원)

	매출원가	판매비와 일반관리비	기능별 항목 합계
기타 상각비, 영업권 이외의 무형자산	113,517	1,881,760	1,995,277

12. 종속기업투자

(1) 당분기와 전분기 중 종속기업투자의 변동내역은 다음과 같습니다.

(단위: 천원)

구 분	당 분 기	전 분 기
기 초	46,250,963	46,250,963
취 득	2,000,000	-
처 분	-	-
분기말	48,250,963	46,250,963

(2) 보고기간종료일 현재 종속기업투자의 내역은 다음과 같습니다.

(단위: 천원)

종 목	소재 국가	보유주식수 (주) (당분기말)	지분율 (%) (당분기말)	금 액	
				당분기말	전 기 말
(주)경동에버런	한국	500,000	100.00	7,548,660	7,548,660
(주)경동티에스	한국	340,000	100.00	7,396,287	7,396,287
(주)경동폴리움	한국	1,000,000	100.00	21,802,751	21,802,751
(주)경동씨앤에스(*1)	한국	400,000	100.00	2,000,000	-
Beijing Kyungdong Navien Heat Energy Equipment Co., Ltd.(*2)	중국		100.00	-	-
Navien Inc.	미국		100.00	4,823,731	4,823,731
NAVIEN MEXICO S.A. DE C.V.	멕시코		99.00	2,489,058	2,489,058
NAVIEN RUS LLC.(*3)	러시아		100.00	1,244,04	1,244,04

				0	0
NAVIEN UK LTD.(※4)	영국		100.00	-	-
NAVIEN UBK LLC.	우즈벡		100.00	946,436	946,436
합 계				48,250,963	46,250,963

(※1) 당기 중 설립시 취득하였습니다.

(※2) 양 보고기간종료일 현재 손상차손누계액은 19,104백만원이며, 종속기업투자액을 초과하는 미인식 손상액은 동사에 대한 매출채권에서 조정하고 있습니다(주석 4 참조).

(※3) 양 보고기간종료일 현재 손상차손누계액은 3,121백만원입니다.

(※4) 양 보고기간종료일 현재 손상차손누계액은 6,856백만원입니다.

13. 투자부동산

투자부동산에 대한 세부 정보 공시

당분기말

(단위 : 천원)

자산						
토지			건물			
장부금액			장부금액 합계	장부금액		장부금액 합계
총장부금액	감가상각누계액 및 상각누계액			총장부금액	감가상각누계액 및 상각누계액	
투자부동산	5,210,528	0	5,210,528	6,639,866	(1,927,375)	4,712,492

전기말

(단위 : 천원)

자산						
토지			건물			
장부금액			장부금액 합계	장부금액		장부금액 합계
총장부금액	감가상각누계액 및 상각누계액			총장부금액	감가상각누계액 및 상각누계액	
투자부동산	5,210,528	0	5,210,528	6,639,866	(1,847,679)	4,792,187

투자부동산에 대한 세부 정보 공시, 합계

당분기말

(단위 : 천원)

	총장부금액	감가상각누계액 및 상각누계액	장부금액 합계
투자부동산	11,850,394	(1,927,375)	9,923,020

전기말

(단위 : 천원)

	총장부금액	감가상각누계액 및 상각누계액	장부금액 합계
투자부동산	11,850,394	(1,847,679)	10,002,715

투자부동산 순장부금액의 변동내역에 대한 공시

당분기

(단위 : 천원)

	토지	건물	자산 합계
기초 투자부동산	5,210,528	4,792,187	10,002,715
사업결합을 통한 취득 이외의 증가, 투자부동산	0	0	0
처분, 투자부동산	0	0	0
감가상각비, 투자부동산	0	(79,695)	(79,695)
건설 혹은 개발 중인 투자부동산으로부터의 대체	0	0	0
기말 투자부동산	5,210,528	4,712,492	9,923,020

전분기

(단위 : 천원)

	토지	건물	자산 합계
기초 투자부동산	5,210,528	4,514,417	
사업결합을 통한 취득 이외의 증가, 투자부동산	0	0	0
처분, 투자부동산	0	0	0
감가상각비, 투자부동산	0	(89,254)	(89,254)
건설 혹은 개발 중인 투자부동산으로부터의 대체	0	393,590	393,590
기말 투자부동산	5,210,528	4,818,752	10,029,280

투자부동산과 관련하여 손익계산서에 인식된 금액에 대한 공시

당분기

(단위 : 천원)

	공시금액
투자부동산에서 발생한 임대수익	139,512
투자부동산과 직접 관련된 운영비용	(79,695)
투자부동산에서 발생한 임대수익, 순직접운영비용	59,816

전분기

(단위 : 천원)

	공시금액
투자부동산에서 발생한 임대수익	222,511
투자부동산과 직접 관련된 운영비용	(89,254)

투자부동산에서 발생한 임대수익, 순직접운영비용	133,257
---------------------------	---------

획득한 평가액에 대한 유의적인 조정에 대한 공시

투자부동산의 공정가치는 공인된 전문자격을 갖춘 독립된 평가인에 의해 평가되거나, 공시지가 또는 기준시가 및 최근의 이용가능한 유사거래가격 등을 반영한 평가금액에 근거하여 산정되고 있습니다. 보고기간종료일 현재 회사의 투자부동산의 공정가치는 장부금액과 유사하다고 판단되어 별도로 공시하지 아니합니다.

14. 차입금

차입금 내역에 대한 공시

당분기말

(단위 : 천원)

		공시금액
유동 차입금 및 비유동차입금(사채 포함)의 유동성 대체 부분		161,300,000
유동 차입금 및 비유동차입금(사채 포함)의 유동성 대체 부분	유동 차입금(사채 포함)	161,300,000
	비유동차입금(사채 포함)의 유동성 대체 부분	0
비유동차입금(사채 포함)의 비유동성 부분		0
차입금(사채 포함)		161,300,000

전기말

(단위 : 천원)

		공시금액
유동 차입금 및 비유동차입금(사채 포함)의 유동성 대체 부분		75,400,000
유동 차입금 및 비유동차입금(사채 포함)의 유동성 대체 부분	유동 차입금(사채 포함)	75,400,000
	비유동차입금(사채 포함)의 유동성 대체 부분	0
비유동차입금(사채 포함)의 비유동성 부분		0
차입금(사채 포함)		75,400,000

차입금에 대한 세부 정보

당분기말

(단위 : 천원)

	차입금명칭					차입금명칭 합계
	단기차입금					
	거래상대방					
	수출입은행-포괄수 출금융	산업은행-산업운영 대출(단기한도)	우리은행-기업운전 자금(단기한도)	하나은행-포괄여신 한도	신한은행-포괄여신 한도	
차입금, 만기	2026.04.21	2025.10.29	2025.10.24	2025.10.02	2025.10.28	
차입금, 이자율	0.0336	0.0360	0.0385	0.0374	0.0366	
유동 차입금(사채 포 함)	60,000,000	40,000,000	50,000,000	6,300,000	5,000,000	161,300,000

전기말

(단위 : 천원)

	차입금명칭	차입금명칭 합계
	단기차입금	

	거래상대방					
	수출입은행-포괄수 출금융	산업은행-산업운영 대출(단기한도)	우리은행-기업운전 자금(단기한도)	하나은행-포괄여신 한도	신한은행-포괄여신 한도	
차입금, 만기						
차입금, 이자율						
유동 차입금(사채 포함)	30,000,000	20,000,000	400,000	20,000,000	5,000,000	75,400,000

15. 기타지급채무

기타 채무에 대한 공시

당분기말

(단위 : 천원)

		공시금액
기타유동금융부채		62,395,048
기타유동금융부채	단기미지급금	54,901,049
	단기미지급비용	6,318,435
	유동 미지급 배당금	0
	단기임대보증금	1,175,564
기타비유동금융부채		469,230
기타비유동금융부채	장기미지급금	281,430
	장기임대보증금	187,800
기타금융부채		62,864,278

전기말

(단위 : 천원)

		공시금액
기타유동금융부채		86,990,504
기타유동금융부채	단기미지급금	76,166,047
	단기미지급비용	9,674,827
	유동 미지급 배당금	0
	단기임대보증금	1,149,630
기타비유동금융부채		427,261
기타비유동금융부채	장기미지급금	239,461
	장기임대보증금	187,800
기타금융부채		87,417,764

기타지급채무의 공정가치에 대한 설명

보고기간종료일 현재 유동성 기타지급채무의 공정가치는 장부금액과 동일하며, 비유동성 기타지급채무 중 장기임대보증금은 장부금액과 공정가치의 차이가 유의하지 아니하므로 공시하지 아니합니다.

16. 리스부채

리스부채의 유동 및 비유동 구분

당분기말

(단위 : 천원)

	공시금액
유동 리스부채	7,048,992
비유동 리스부채	4,313,072
리스부채 합계	11,362,064

전기말

(단위 : 천원)

	공시금액
유동 리스부채	6,269,017
비유동 리스부채	7,069,475
리스부채 합계	13,338,492

비유동항목으로 분류되는 리스부채의 공정가치에 대한 설명

보고기간종료일 현재 현재 비유동항목으로 분류되는 리스부채의 공정가치는 증분차입이자율을 적용하여 산정되었습니다.

리스부채에 대한 양적 정보 공시

당분기

(단위 : 천원)

	건물	차량운반구	사무용비품	중장비	자산 합계
기초 리스부채	9,059,175	4,240,317	39,000	0	13,338,492
리스부채의 추가	4,295,104	932,577	208,659	246,220	5,682,560
리스부채에 대한 이자 비용	124,961	0	0	0	124,961
계약 종료 또는 해지 로 인한 감소, 리스부 채	(468,507)	(404,222)	0	(2,200)	(874,930)
리스부채의 상환	(4,872,647)	(1,210,961)	(21,817)	(169,620)	(6,275,045)
기타 변동에 따른 증 가(감소), 리스부채	(339,671)	(270,670)	(3,385)	(20,247)	(633,974)
기말 리스부채	7,798,414	3,287,040	222,457	54,153	11,362,064

전분기

(단위 : 천원)

	건물	차량운반구	사무용비품	중장비	자산 합계
기초 리스부채	10,220,736	2,123,757	0	0	12,344,493
리스부채의 추가	5,407,138	3,232,152	44,200	13,480	8,696,970
리스부채에 대한 이자 비용	186,862	0	0	0	186,862
계약 종료 또는 해지 로 인한 감소, 리스부 채	(48,708)	(159,064)	0	0	(207,772)
리스부채의 상환	(4,738,391)	(1,019,135)	(1,300)	(3,370)	(5,762,196)
기타 변동에 따른 증 가(감소), 리스부채	0	0	0	0	0
기말 리스부채	11,027,637	4,177,710	42,900	10,110	15,258,357

리스부채의 감소에 대한 설명
계약해지에 의한 감소분입니다.

리스 관련 손익 등에 대한 공시
당분기

(단위 : 천원)

	공시금액
리스부채에 대한 이자비용	124,961
리스부채에 포함되지 아니한 단기리스 및 소액리스 자산과 관련한 리스료 지출액	260,828
리스료	385,788

전분기

(단위 : 천원)

	공시금액
리스부채에 대한 이자비용	186,862
리스부채에 포함되지 아니한 단기리스 및 소액리스 자산과 관련한 리스료 지출액	260,828
리스료	447,690

17. 퇴직급여채무

확정급여제도에 대한 공시
당분기말

(단위 : 천원)

	공시금액
확정급여채무, 현재가치	65,255,156
사외적립자산, 공정가치	(64,077,321)
순확정급여부채(자산)	1,177,835
초과적립자산의 계상에 대한 기술	초과적립자산은 비유동금융기관에치금으로 계상하고 있습니다.

전기말

(단위 : 천원)

	공시금액
확정급여채무, 현재가치	59,704,818
사외적립자산, 공정가치	(64,721,070)
순확정급여부채(자산)	(5,016,252)
초과적립자산의 계상에 대한 기술	초과적립자산은 비유동금융기관에치금으로 계상하고 있습니다.

당기손익에 포함되는 퇴직급여비용에 대한 공시
당분기

(단위 : 천원)

		매출원가	판매비와 일반관리비	기타(자산대체)	기능별 항목 합계
퇴직급여비용 합계, 확정급여제도		2,055,317	3,839,395	353,547	6,248,259
퇴직급여비용 합계, 확정급여제도	당기근무원가, 확정급여제도				6,420,454
	순이자비용(수익), 확정급여제도				(172,195)

전분기

(단위 : 천원)

		매출원가	판매비와 일반관리비	기타(자산대체)	기능별 항목 합계
퇴직급여비용 합계, 확정급여제도		1,635,230	3,283,325	295,625	5,214,180
퇴직급여비용 합계, 확정급여제도	당기근무원가, 확정급여제도				5,520,411
	순이자비용(수익), 확정급여제도				(306,231)

순확정급여부채(자산)에 대한 공시

당분기

(단위 : 천원)

	확정급여채무의 현재가치	사외적립자산
기초 순확정급여부채(자산)	59,704,818	(64,721,070)
당기근무원가, 순확정급여부채(자산)	6,420,454	
이자비용(수익), 순확정급여부채(자산)	1,984,841	(2,157,036)
재측정손실(이익), 순 확정급여채무(자산)	0	(67,695)
제도에서 지급한 금액, 순확정급여부채(자산)	(2,875,500)	283,373
계열사로부터 전출입액, 순확정급여부채(자산)	20,542	(13,083)
운용관리수수료, 순확정급여부채(자산)		48,291
기말 순확정급여부채(자산)	65,255,156	(64,077,321)

전분기

(단위 : 천원)

	확정급여채무의 현재가치	사외적립자산
기초 순확정급여부채(자산)	52,224,481	(60,104,070)
당기근무원가, 순확정급여부채(자산)	5,520,411	
이자비용(수익), 순확정급여부채(자산)	1,962,075	(2,268,307)
재측정손실(이익), 순 확정급여채무(자산)	0	53,688

제도에서 지급한 금액, 순확정급여부채(자산)	(2,448,506)	2,442,505
계열사로부터 전출입액, 순확정급여부채(자산)	360,174	(365,637)
운용관리수수료, 순확정급여부채(자산)		38,330
기말 순확정급여부채(자산)	57,618,635	(60,203,492)

기타포괄손익, 확정급여제도 재측정이익(손실)에 대한 공시

당분기

(단위 : 천원)

	공시금액
세전기타포괄손익, 확정급여제도의 재측정차익(차손) 합계	67,695
기타포괄손익에 포함되는, 확정급여제도의 재측정에 관련되는 법인세	(15,448)
세후기타포괄손익, 확정급여제도의 재측정손익 합계	52,247

전분기

(단위 : 천원)

	공시금액
세전기타포괄손익, 확정급여제도의 재측정차익(차손) 합계	(53,688)
기타포괄손익에 포함되는, 확정급여제도의 재측정에 관련되는 법인세	12,278
세후기타포괄손익, 확정급여제도의 재측정손익 합계	(41,409)

보험수리적가정의 민감도분석에 대한 공시

당분기말

	할인율에 대한 보험수리적 가정	미래임금상승률에 대한 보험수리적 가정
할인율에 대한 보험수리적 가정	0.046	
미래임금상승률에 대한 보험수리적 가정		0.0381

전기말

	할인율에 대한 보험수리적 가정	미래임금상승률에 대한 보험수리적 가정
할인율에 대한 보험수리적 가정	0.046	

미래임금상승률에 대한 보험수리적 가정		0.0381
----------------------	--	--------

사외적립자산의 공정가치에 대한 공시

당분기

(단위 : 천원)

	공시금액
사외적립자산에서 발생한 실제 수익	2,224,732

전분기

(단위 : 천원)

	공시금액
사외적립자산에서 발생한 실제 수익	2,214,619

확정기여제도에 대한 공시

당분기

(단위 : 백만원)

	공시금액
퇴직급여비용, 확정기여제도	226

전분기

(단위 : 백만원)

	공시금액
퇴직급여비용, 확정기여제도	240

확정기여제도와 관련된 비용에 대한 기술

당분기와 전분기 중 확정기여제도와 관련하여 비용으로 인식한 금액은 각각 226백만원과 240백만원입니다.

18. 충당부채

기타충당부채에 대한 공시

당분기

(단위 : 천원)

		공시금액
유동충당부채		21,564,971
유동충당부채	유동판매보증충당부채	8,514,849
	유동종업원급여충당부채	0
	유동 손실부담계약충당부채	1,029,448
	유동공사손실충당부채	0
	유동 사후처리, 복구, 정화 비용을 위한 충당부채	1,084,000
	유동상여충당부채	10,936,673
비유동충당부채		67,759,169

비유동총당부채	비유동판매보증총당부채	63,629,671
	비유동종업원급여총당부채	2,364,497
	비유동 손실부담계약총당부채	0
	비유동공사손실총당부채	0
	비유동 사후처리, 복구, 정화 비용을 위한 총당부채	1,765,002
	비유동상여총당부채	0

전분기

(단위 : 천원)

		공시금액
유동총당부채		20,992,772
유동총당부채	유동판매보증총당부채	8,792,108
	유동종업원급여총당부채	0
	유동 손실부담계약총당부채	1,243,799
	유동공사손실총당부채	12,374
	유동 사후처리, 복구, 정화 비용을 위한 총당부채	1,000,000
	유동상여총당부채	9,944,490
비유동총당부채		53,214,230
비유동총당부채	비유동판매보증총당부채	49,819,264
	비유동종업원급여총당부채	1,683,254
	비유동 손실부담계약총당부채	0
	비유동공사손실총당부채	0
	비유동 사후처리, 복구, 정화 비용을 위한 총당부채	1,711,713
	비유동상여총당부채	0

기타총당부채의 변동내역에 대한 공시

당분기

(단위 : 천원)

	제품보증총당부채	기타장기종업원급여 총당부채	손실부담계약총당부 채	공사손실총당부채	사후처리, 복구, 정화 비용을 위한 총당부 채	상여총당부채	기타총당부채 합계
기초 기타총당부채	63,860,964	2,427,079	1,067,451	1,481	2,725,040	0	70,082,016
당기에 추가된 총당 부채 합계, 기타총당 부채	8,283,556	307,875	(38,003)	(1,481)	123,962	10,936,673	19,612,583
사용된 총당부채, 기 타총당부채	0	(370,458)	0	0	0	0	(370,458)
기말 기타총당부채	72,144,520	2,364,497	1,029,448	0	2,849,002	10,936,673	89,324,140

총당부채의 성격에 대한 기술	회사는 출고한 상품 및 제품에 대한 품질 보증수리와 관련하여 장래에 지출될 것으로 예상되는 비용을 보증기간 및 과거 경험율 등을 기초로 추정하여 판매보증총당부채로 계상하고 있으며, 애프터서비스 비로 처리하고 있습니다.		회사는 보일러 특판 납품계약과 관련하여 예상되는 손실부담액을 추정하여 손실부담총당부채로 계상하고 있습니다(주석 32 참조).	회사는 손실이 예상되는 공사계약에 대하여 예상손실액을 추정하여 공사손실총당부채로 계상하고 있습니다.	회사는 임차건물에 대한 원상복구비용 예상액을 추정하여 복구총당부채로 계상하고 있습니다.	회사는 임직원을 대상으로 당 회계연도의 경영실적 및 규정에 따라 상여를 지급하고 있는 바, 향후 지급이 예상되는 금액의 경과기간 해당 분은 상여총당부채로 계상하고 있습니다.	
-----------------	---	--	---	---	--	--	--

전분기

(단위 : 천원)

	제품보증총당부채	기타장기충입원금여 총당부채	손실부담계약총당부채	공사손실총당부채	사후처리, 복구, 정화 비용을 위한 총당부채	상여총당부채	기타총당부채 합계
기초 기타총당부채	50,658,851	1,692,802	3,064,252	31,396	2,672,626	0	58,119,928
당기에 추가된 총당부채 합계, 기타총당부채	7,952,521	220,577	(1,820,453)	(19,022)	39,086	9,944,490	16,317,199
사용된 총당부채, 기타총당부채	0	(230,125)	0	0	0	0	(230,125)
기말 기타총당부채	58,611,372	1,683,254	1,243,799	12,374	2,711,713	9,944,490	74,207,002
총당부채의 성격에 대한 기술	회사는 출고한 상품 및 제품에 대한 품질 보증수리와 관련하여 장래에 지출될 것으로 예상되는 비용을 보증기간 및 과거 경험율 등을 기초로 추정하여 판매보증총당부채로 계상하고 있으며, 애프터서비스 비로 처리하고 있습니다.		회사는 보일러 특판 납품계약과 관련하여 예상되는 손실부담액을 추정하여 손실부담총당부채로 계상하고 있습니다(주석 32 참조).	회사는 손실이 예상되는 공사계약에 대하여 예상손실액을 추정하여 공사손실총당부채로 계상하고 있습니다.	회사는 임차건물에 대한 원상복구비용 예상액을 추정하여 복구총당부채로 계상하고 있습니다.	회사는 임직원을 대상으로 당 회계연도의 경영실적 및 규정에 따라 상여를 지급하고 있는 바, 향후 지급이 예상되는 금액의 경과기간 해당 분은 상여총당부채로 계상하고 있습니다.	

19. 기타부채

기타부채에 대한 공시

당분기말

(단위 : 천원)

	공시금액
선수금	1,398,960
예수금	1,764,780
금융보증채무	377,835
기타 유동부채	3,541,574

전기말

(단위 : 천원)

	공시금액
선수금	2,997,021
예수금	1,887,688
금융보증채무	240,243
기타 유동부채	5,124,952

20. 납입자본

주식의 분류에 대한 공시

당분기말

(단위 : 원)

	보통주
수권주식수 (단위: 주)	30,000,000
발행주식수 (단위: 주)	14,568,592
주당 액면가액	1,000

전기말

(단위 : 원)

	보통주
수권주식수 (단위: 주)	30,000,000
발행주식수 (단위: 주)	14,568,592
주당 액면가액	1,000

자본에 대한 공시

당분기말

(단위 : 천원)

	공시금액
자본금	14,568,592
주식발행초과금	131,982,226
합계	146,550,818

전기말

(단위 : 천원)

	공시금액
자본금	14,568,592
주식발행초과금	131,982,226
합계	146,550,818

21. 이익잉여금

이익잉여금에 대한 공시

당분기말

(단위 : 천원)

		이익잉여금
법정적립금		7,284,296
법정적립금	이익준비금	7,284,296
임의적립금		430,513,500
임의적립금	기업합리화적립금	2,113,500
	사업확장준비금	428,400,000
미처분이익잉여금		136,873,571
이익잉여금 합계		574,671,367

전기말

(단위 : 천원)

		이익잉여금
법정적립금		7,284,296
법정적립금	이익준비금	7,284,296
임의적립금		330,513,500
임의적립금	기업합리화적립금	2,113,500
	사업확장준비금	328,400,000
미처분이익잉여금		158,843,146
이익잉여금 합계		496,640,942

이익준비금에 대한 설명

회사는 상법상의 규정에 따라 납입자본의 50%에 달할 때까지 매 결산기마다 금전에 의한 이익배당액의 10%이상을 이익준비금으로 적립하도록 되어 있으며, 동 이익준비금은 현금으로 배당할 수 없으며, 주주총회의 결의에 의하여 이월결손금의 보전과 자본전입에만 사용될 수 있습니다.

기업합리화적립금에 대한 설명

회사는 2001년까지 조세특례제한법에 의거 세액공제에 상응하는 법인세 상당액을 기업합리화적립금으로 적립하였으나, 2002년부터는 개정된 조세특례제한법에 따라 동 적립금의 적립의무 및 사용제한이 없습니다.

이익잉여금 처분계산서

당분기

(단위 : 천원)

	이익잉여금
기초	496,640,942
당기순이익(손실)	87,372,584
세후기타포괄손익, 확정급여제도의 재측정손익	52,247
소유주에 대한 배분으로 인식된 배당금	(9,394,406)
기말	574,671,367

전분기

(단위 : 천원)

	이익잉여금
기초	369,826,774
당기순이익(손실)	80,775,836
세후기타포괄손익, 확정급여제도의 재측정손익	(41,409)
소유주에 대한 배분으로 인식된 배당금	(7,949,113)
기말	442,612,089

22. 기타자본구성요소

기타자본구성요소

당분기말

(단위 : 천원)

		공시금액
재평가잉여금		2,918,600
자기주식		(650,966)
자기주식처분이익		1,010,529
기타자본잉여금		(79,765,685)
기타자본잉여금	(주)경동티에스 관련 투자차액	(1,792,000)
	(주)경동전자 합병과 관련한 투자차액	(34,437,000)
	(주)경동폴리움의 포괄적주식교환과 관련한 투자차액	(43,556,000)
	(주)경동폴리움의 포괄적주식교환과 관련한 기타자본잉여금	20,000
기타자본구성요소		(76,487,521)

전기말

(단위 : 천원)

		공시금액
재평가잉여금		2,918,600
자기주식		(650,966)
자기주식처분이익		1,010,529
기타자본잉여금		(79,765,685)
기타자본잉여금	(주)경동티에스 관련 투자차액	(1,792,000)
	(주)경동전자 합병과 관련한 투자차액	(34,437,000)
	(주)경동폴리움의 포괄적주식교환과 관련한 투자차액	(43,556,000)
	(주)경동폴리움의 포괄적주식교환과 관련한 기타자본잉여금	20,000
기타자본구성요소		(76,487,521)

자기주식과 자기주식처분이익에 대한 설명

회사는 2011년에 자사주신탁계약을 통해 자기주식 265,990주를 취득하였으며, 2012년에 150,330주를 매각하여 관련 처분이익을 기타자본구성요소로 계상하고 있습니다. 보고기간종료일 현재 회사가 보유하고 있는 자기주식수는 115,660주이며, 동 자기주식은 향후 처분할 계획입니다.

기타자본잉여금에 대한 설명

회사는 (주)경동티에스 주식취득과 관련한 투자차액 (1,792)백만원과 (주)경동전자 합병과 관련하여 인수한 순자산과 이전대가의 차액 (34,437)백만원, (주)경동폴리움과 포괄적주식교환과 관련한 투자차액 (43,556)백만원 및 기타자본잉여금 20백만원을 기타자본구성요소로 계상하고 있습니다.

23. 매출액

고객과의 계약에서 생기는 수익의 구분에 대한 공시

당분기

(단위 : 천원)

	제품과 용역				제품과 용역 합계	
	재화의 판매		용역의 제공			
	3개월	누적	3개월	누적	3개월	누적
고객과의 계약에서 생기는 수익	308,571,173	918,964,428	6,659,620	19,148,031	315,230,794	938,112,459

전분기

(단위 : 천원)

	제품과 용역				제품과 용역 합계	
	재화의 판매		용역의 제공			
	3개월	누적	3개월	누적	3개월	누적
고객과의 계약에서 생기는 수익	271,701,718	853,577,319	9,113,387	22,350,942	280,815,106	875,928,261

고객의 유형에 따른 고객과의 계약에서 생기는 수익

당분기

(단위 : 천원)

	고객의 유형			
	외부고객		내부고객	
	3개월	누적	3개월	누적
고객과의 계약에서 생기는 수익	315,230,794	938,112,459		0

전분기

(단위 : 천원)

	고객의 유형			
	외부고객		내부고객	
	3개월	누적	3개월	누적
고객과의 계약에서 생기는 수익	280,815,106	875,928,261		0

지역에 따른 고객과의 계약에서 생기는 수익

당분기

(단위 : 천원)

	지역			
	본사 소재지 국가		외국	
	3개월	누적	3개월	누적
고객과의 계약에서 생기는 수익	99,091,570	327,326,131	216,139,223	610,786,329

전분기

(단위 : 천원)

	지역			
	본사 소재지 국가		외국	
	3개월	누적	3개월	누적
고객과의 계약에서 생기는 수익	82,634,054	273,133,523	198,181,051	602,794,738

수행의무에 대한 공시

당분기

(단위 : 천원)

	수행의무			
	한 시점에 이행하는 수행의무		기간에 걸쳐 이행하는 수행의무	
	3개월	누적	3개월	누적
고객과의 계약에서 생기는 수익	308,851,912	919,875,462	6,378,881	18,236,997

고객과의 계약에서 생기는 수익의 인식에 사용한 방법에 대한 기술				회사의 공사계약은 주로 환기구 설치 공사이며, 회사가 의무를 수행하여 만든 자산이 회사 자체에는 대체용도가 없고, 지금까지 의무수행을 완료한 부분에 대해 집행 가능한 지급청구권이 회사에 있으므로 진행기준을 적용하여 기간에 걸쳐 수익을 인식하고 있습니다. 또한 수출자가 운송료를 부담하는 선적지 인도 조건을 적용하여 계약된 수출 거래에 대한 운송 용역은 진행기준을 적용하여 기간에 걸쳐 수익을 인식하고 있습니다.
사용한 방법이 재화나 용역의 이전을 충실히 나타내는 이유에 대한 설명				회사는 공사수익금액이 전기 매출액의 5% 이상인 계약별 정보 등에 관한 수주산업 공시대상에 해당하는 사항이 없으므로 공시하지 아니합니다.

전분기

(단위 : 천원)

	수행의무			
	한 시점에 이행하는 수행의무		기간에 걸쳐 이행하는 수행의무	
	3개월	누적	3개월	누적
고객과의 계약에서 생기는 수익	271,907,622	854,031,047	8,907,484	21,897,214

고객과의 계약에서 생기는 수익의 인식에 사용한 방법에 대한 기술				회사의 공사계약은 주로 환기구 설치 공사이며, 회사가 의무를 수행하여 만든 자산이 회사 자체에는 대체용도가 없고, 지금까지 의무수행을 완료한 부분에 대해 집행 가능한 지급청구권이 회사에 있으므로 진행기준을 적용하여 기간에 걸쳐 수익을 인식하고 있습니다. 또한 수출자가 운송료를 부담하는 선적지 인도 조건을 적용하여 계약된 수출 거래에 대한 운송 용역은 진행기준을 적용하여 기간에 걸쳐 수익을 인식하고 있습니다.
사용한 방법이 재화나 용역의 이전을 충실히 나타내는 이유에 대한 설명				회사는 공사수익금액이 전기 매출액의 5% 이상인 계약별 정보 등에 관한 수주산업 공시대상에 해당하는 사항이 없으므로 공시하지 아니합니다.

24. 비용의 성격별 분류

비용의 성격별 분류 공시

당분기

(단위 : 천원)

	장부금액	
	공시금액	
	3개월	누적
제품과 재공품의 감소(증가)	(20,252,643)	(11,950,190)
원재료와 소모품의 사용액	182,285,787	507,813,598
종업원급여비용	35,604,238	107,311,572
총 감가상각비 및 무형자산상각비	10,032,174	29,295,824

물류비와 관리비	9,556,157	27,313,181
용역비	9,747,504	28,917,850
전문용역수수료	5,489,899	14,993,327
지급수수료	3,578,439	11,440,911
경상개발비	3,430,696	12,761,499
광고선전비	10,399,402	26,506,499
A/S비용	7,635,328	27,928,753
수수료비용	639,770	1,480,600
수도광열비	1,901,092	5,212,600
수선유지비	3,790,163	11,629,945
기타 비용	11,474,966	16,681,907
성격별 비용 합계	275,312,972	817,337,876

전분기

(단위 : 천원)

	장부금액	
	공시금액	
	3개월	누적
제품과 재공품의 감소(증가)	(31,813,259)	(54,532,553)
원재료와 소모품의 사용액	175,972,115	503,405,126
종업원급여비용	36,474,483	101,269,040
총 감가상각비 및 무형자산상각비	8,700,168	25,679,632
물류비와 관리비	11,174,125	28,168,775
용역비	9,717,279	29,594,091
전문용역수수료	5,470,981	17,939,100
지급수수료	3,696,758	11,457,143
경상개발비	3,644,688	11,001,298
광고선전비	6,164,538	18,248,854
A/S비용	8,556,955	26,264,608
수수료비용	189,897	650,127
수도광열비	1,719,716	4,883,047
수선유지비	3,062,649	9,845,026
기타 비용	15,150,758	36,651,570
성격별 비용 합계	257,881,850	770,524,884

성격별 비용에 대한 기술

손익계산서상의 매출원가 및 판매비와 관리비를 합한 금액입니다.

25. 종업원급여

확정급여제도에 대한 공시

당분기

(단위 : 천원)

	장부금액	
	공시금액	
	3개월	누적
단기 종업원급여비용	29,767,221	89,053,879
당기손익에 포함되는 퇴직급여비용	2,036,919	6,120,382
복리후생비	3,800,099	12,137,310
종업원급여비용	35,604,238	107,311,572

전분기

(단위 : 천원)

	장부금액	
	공시금액	
	3개월	누적
단기 종업원급여비용	30,253,437	84,332,667
당기손익에 포함되는 퇴직급여비용	1,704,823	5,158,788
복리후생비	4,516,222	11,777,585
종업원급여비용	36,474,483	101,269,040

26. 판매비와 관리비

판매비와관리비에 대한 공시

당분기

(단위 : 천원)

	장부금액	
	공시금액	
	3개월	누적
급여, 판관비	17,475,562	52,255,702
퇴직급여, 판관비	1,307,939	3,915,564
복리후생비, 판관비	2,453,044	7,777,120
수도광열비, 판관비	222,934	606,378
임차료, 판관비	704,465	2,050,524
운반비, 판관비	1,730,330	5,315,711
감가상각비, 판관비	2,836,473	8,715,181
무형자산상각비, 판관비	1,274,940	2,923,042
수선비, 판관비	2,507,907	8,017,967
소모품비, 판관비	665,975	1,788,142
세금과공과, 판관비	883,776	2,648,427
보험료, 판관비	1,270,478	3,308,329

여비교통비, 판관비	355,400	1,517,015
통신비, 판관비	198,679	540,020
차량유지비, 판관비	397,106	1,168,718
교육훈련비, 판관비	279,847	748,747
도서인쇄비, 판관비	104,082	135,417
지급수수료, 판관비	2,951,536	9,521,508
광고선전비, 판관비	10,399,402	26,506,499
경상개발비, 판관비	3,319,712	12,489,558
접대비, 판관비	189,440	703,523
회의비, 판관비	11,882	42,230
판매촉진비, 판관비	639,770	1,480,600
수출제비용, 판관비	1,443,619	3,808,885
하자보수비, 판관비	0	759
매출채권손상차손(환입), 판관비	5,131,133	(3,002,863)
A/S비용, 판관비	7,635,328	27,928,753
견본품비, 판관비	63,679	241,905
외주용역비, 판관비	5,864,788	17,657,232
보관료, 판관비	55,425	165,525
유류비, 판관비	1,896	7,414
전력비, 판관비	86,071	246,012
도급용역비, 판관비	708,353	2,450,670
시장조사비, 판관비	7,024	25,846
판매비와관리비	73,177,992	203,706,059

전분기

(단위 : 천원)

	장부금액	
	공시금액	
	3개월	누적
급여, 판관비	18,082,463	50,667,499
퇴직급여, 판관비	1,108,376	3,354,592
복리후생비, 판관비	3,359,532	8,106,503
수도광열비, 판관비	295,405	712,154
임차료, 판관비	667,020	1,887,924
운반비, 판관비	1,371,346	4,328,788
감가상각비, 판관비	2,754,515	7,808,116
무형자산상각비, 판관비	719,605	1,881,760
수선비, 판관비	2,014,781	6,160,837
소모품비, 판관비	614,851	2,381,159
세금과공과, 판관비	836,476	2,356,210

보험료, 판관비	1,033,383	3,097,902
여비교통비, 판관비	455,732	1,622,450
통신비, 판관비	127,090	461,962
차량유지비, 판관비	389,764	1,141,676
교육훈련비, 판관비	264,618	895,621
도서인쇄비, 판관비	11,933	180,662
지급수수료, 판관비	2,790,001	8,594,929
광고선전비, 판관비	6,164,538	18,248,854
경상개발비, 판관비	3,557,895	10,684,418
접대비, 판관비	291,833	789,964
회의비, 판관비	26,297	60,502
판매촉진비, 판관비	189,897	650,127
수출제비용, 판관비	1,269,834	3,921,044
하자보수비, 판관비	0	0
매출채권손상차손(환입), 판관비	8,634,744	17,995,263
A/S비용, 판관비	8,556,955	26,264,608
견본품비, 판관비	25,529	76,637
외주용역비, 판관비	5,811,107	17,036,384
보관료, 판관비	0	0
유류비, 판관비	1,380	5,235
전력비, 판관비	81,024	238,515
도급용역비, 판관비	835,036	2,343,401
시장조사비, 판관비	284	84,646
판매비와관리비	72,343,243	204,040,340

27. 기타수익 및 기타비용

기타수익 및 기타비용

당분기

(단위 : 천원)

		장부금액	
		공시금액	
		3개월	누적
기타이익		456,010	2,913,042
기타이익	리스수익	388,639	1,042,619
	신용손실충당금 환입액	0	1,552,939
	유형자산처분이익	0	4,996
	무형자산처분이익	2,515	2,515
	잡이익	63,215	304,848
	기타, 기타이익	1,641	5,124
기타손실		721,697	1,780,714

기타손실	유형자산처분손실	25	116,491
	무형자산처분손실	69,285	105,129
	기부금	540,948	1,410,201
	기타의대손상각비	0	0
	잡손실	111,439	3,023

전분기

(단위 : 천원)

		장부금액	
		공시금액	
		3개월	누적
기타이익		475,808	1,606,051
기타이익	리스수익	375,708	922,824
	신용손실충당금 환입액	0	0
	유형자산처분이익	0	2,272
	무형자산처분이익		
	잡이익	95,333	676,188
	기타, 기타이익	4,766	4,766
기타손실		283,528	702,357
기타손실	유형자산처분손실	3,342	4,022
	무형자산처분손실	0	0
	기부금	212,661	568,789
	기타의대손상각비	0	0
	잡손실	67,525	0

28. 금융수익 및 금융비용

금융수익 및 금융비용

당분기

(단위 : 천원)

		장부금액	
		공시금액	
		3개월	누적
금융수익		7,067,266	14,287,747
금융수익	이자수익(금융수익)	248,542	746,841
	배당금수익(금융수익)	0	113,520
	외화거래이익	6,818,724	13,426,394
	당기손익인식금융자산 평가이익(금융수익)	0	992
금융원가		(3,269,386)	20,077,374
금융원가	이자비용(금융원가)	269,718	1,429,561
	외화거래손실	(3,539,104)	18,647,813

전분기

(단위 : 천원)

		장부금액	
		공시금액	
		3개월	누적
금융수익		(589,160)	17,298,300
금융수익	이자수익(금융수익)	223,184	1,057,395
	배당금수익(금융수익)	0	113,520
	외화거래이익	(812,345)	16,124,412
	당기손익인식금융자산 평가이익(금융수익)	0	2,973
금융원가		9,924,743	12,732,973
금융원가	이자비용(금융원가)	742,595	1,494,008
	외화거래손실	9,182,148	11,238,965

금융수익 및 금융비용에 대한 설명

회사는 외화거래 및 환산으로 발생한 외화거래손익을 금융수익 및 금융비용으로 인식하고 있습니다

.

29. 법인세비용

법인세비용(수익)의 주요 구성요소

당분기

(단위 : 천원)

	공시금액
당기법인세비용(수익)	28,107,999
과거기간의 당기법인세 조정	2,386,549
일시적차이의 발생과 소멸로 인한 이연법인세비용(수익)	(1,705,900)
자본에 직접 가감되는 항목과 관련된 이연법인세	(43,948)
법인세비용(수익) 합계	28,744,699

전분기

(단위 : 천원)

	공시금액
당기법인세비용(수익)	34,521,629
과거기간의 당기법인세 조정	5,277,254
일시적차이의 발생과 소멸로 인한 이연법인세비용(수익)	(9,654,093)
자본에 직접 가감되는 항목과 관련된 이연법인세	(48,227)
법인세비용(수익) 합계	30,096,562

회계이익에 적용세율을 곱하여 산출한 금액에 대한 조정

당분기

	공시금액
평균유효세율	0.248

전분기

	공시금액
평균유효세율	0.271

기타포괄손익의 각 구성요소와 관련된 법인세

당분기

(단위 : 천원)

	공시금액
기타포괄손익에 포함되는, 기타포괄손익-공정가치 측정 금융자산에 관련되는 법인세	(28,500)
기타포괄손익에 포함되는, 확정급여제도의 재측정에 관련되는 법인세	(15,448)
기타포괄손익의 각 구성요소와 관련된 법인세 합계	(43,948)

전분기

(단위 : 천원)

	공시금액
기타포괄손익에 포함되는, 기타포괄손익-공정가치 측정 금융자산에 관련되는 법인세	(60,506)
기타포괄손익에 포함되는, 확정급여제도의 재측정에 관련되는 법인세	12,278
기타포괄손익의 각 구성요소와 관련된 법인세 합계	(48,227)

30. 주당이익

주당이익

당분기

(단위 : 천원)

	주식	
	보통주	
	3개월	누적
지배기업의 보통주에 귀속되는 당기순이익(손실)	38,096,674	87,372,584
가중평균유통보통주식수 (단위: 주)	14,452,932	14,452,932
기본주당이익 (단위: 원)	2,636	6,045

전분기

(단위 : 천원)

	주식	
	보통주	
	3개월	누적
지배기업의 보통주에 귀속되는 당기순이익(손실)	9,187,810	80,775,836
가중평균유통보통주식수 (단위: 주)	14,452,932	14,452,932
기본주당이익 (단위: 원)	636	5,589

가중평균유통보통주식수 계산내역에 대한 공시

당분기

	보통주
발행주식수 (단위: 주)	14,568,592
자기주식수 (단위: 주)	(115,660)
유통주식수 (단위: 주)	14,452,932
가중평균유통보통주식수 (단위: 주)	14,452,932

전분기

	보통주
발행주식수 (단위: 주)	14,568,592
자기주식수 (단위: 주)	(115,660)
유통주식수 (단위: 주)	14,452,932
가중평균유통보통주식수 (단위: 주)	14,452,932

회석주당이익에 대한 기술

회사는 회석증권이 없으므로 회석주당이익과 기본주당이익은 동일합니다.

31. 현금흐름표

영업활동현금흐름

당분기

(단위 : 천원)

			공시금액
당기순이익(손실)			87,372,584
당기순이익조정을 위한 가감			75,506,675
당기순이익조정을 위한 가감	현금유출없는 비용등 가산		83,597,594
	현금유출없는 비용등 가산	이자비용에 대한 조정	1,429,561
		법인세비용 조정	28,744,699

		외화거래손실 조정	1,168,850
		신용손실충당금 전입액 조정	(3,002,863)
		감가상각비에 대한 조정	26,167,462
		투자부동산감가상각비 조정	79,695
		무형자산상각비에 대한 조정	3,048,667
		유형자산처분손실의 조정	116,491
		무형자산처분손실 조정	105,129
		퇴직급여 조정	6,248,260
		판매보증충당부채의 증가(감소)	8,283,556
		기타장기종업원급여 조정	307,875
		손실부담계약충당부채의 증가(감소)	(38,003)
		공사손실충당부채의 증가(감소)	(1,481)
		상여충당부채의 증가(감소)	10,936,673
		잡손실	3,023
	현금유입없는 수익등 차감		(8,090,919)
	현금유입없는 수익등 차감	이자수익에 대한 조정	746,841
		외화거래이익 조정	5,669,117
		배당수익에 대한 조정	113,520
		당기손익인식금융자산 평가이익	992
		기타의 대손충당금환입	1,552,939
		유형자산처분이익의 조정	4,996
		무형자산처분이익 조정	2,515
영업활동으로 인한 자산 부채의 변동		(79,862,092)	
영업활동으로 인한 자산 부채의 변동	매출채권의 감소(증가)	(21,027,773)	
	유동기타수취채권의 감소(증가)	(4,736,554)	
	재고자산의 감소(증가)	(1,317,541)	
	계약자산의 감소(증가)	(374,346)	
	기타유동자산의 감소(증가) 조정	(3,070,899)	
	비유동기타수취채권의 감소(증가)	(1,412,432)	
	비유동기타자산의 감소(증가)	0	

	매입채무의 증가(감소)	16,369,163
	기타유동금융부채의 증가(감소)	(35,471,397)
	계약부채의 증가(감소)	(26,921,968)
	기타유동부채의 증가(감소)	(1,583,378)
	기타비유동금융부채의 증가(감소)	(328,488)
	확정급여채무의현재가치의 증가(감소)	4,386,026
	사외적립자산의공정가치의 감소(증가)	(4,372,503)
영업에서 창출된 현금		83,017,167

전분기

(단위 : 천원)

			공시금액
당기순이익(손실)			80,775,836
당기순이익조정을 위한 가감			95,968,452
당기순이익조정을 위한 가감	현금유출없는 비용등 가산		101,756,809
	현금유출없는 비용등 가 산	이자비용에 대한 조정	1,494,008
		법인세비용 조정	30,096,562
		외화거래손실 조정	4,995,085
		신용손실충당금 전입액 조정	17,995,263
		감가상각비에 대한 조정	23,595,101
		투자부동산감가상각비 조정	89,254
		무형자산상각비에 대한 조정	1,995,277
		유형자산처분손실의 조 정	4,022
		무형자산처분손실 조정	0
		퇴직급여 조정	5,214,126
		판매보증충당부채의 증 가(감소)	7,952,521
		기타장기종업원급여 조 정	220,577
		손실부담계약충당부채 의 증가(감소)	(1,820,453)
		공사손실충당부채의 증 가(감소)	(19,022)
		상여충당부채의 증가(감 소)	9,944,490
		잡손실	0
	현금유입없는 수익등 차감		(5,788,357)
	현금유입없는 수익등 차	이자수익에 대한 조정	1,057,395

	감	외화거래이익 조정	4,612,198
		배당수익에 대한 조정	113,520
		당기손익인식금융자산 평가이익	2,973
		기타의 대손충당금환입	0
		유형자산처분이익의 조 정	2,272
		무형자산처분이익 조정	
영업활동으로 인한 자산 부채의 변동			(196,980,342)
영업활동으로 인한 자산 부채의 변동	매출채권의 감소(증가)		(113,151,053)
	유동기타수취채권의 감소(증가)		(10,158,883)
	재고자산의 감소(증가)		(79,748,968)
	계약자산의 감소(증가)		(700,559)
	기타유동자산의 감소(증가) 조정		(3,472,914)
	비유동기타수취채권의 감소(증가)		(914,911)
	비유동기타자산의 감소(증가)		0
	매입채무의 증가(감소)		7,216,457
	기타유동금융부채의 증가(감소)		(5,723,307)
	계약부채의 증가(감소)		9,879,533
	기타유동부채의 증가(감소)		(66,188)
	기타비유동금융부채의 증가(감소)		(220,156)
	확정급여채무의현재가치의 증가(감소)		5,474,761
	사외적립자산의공정가치의 감소(증가)		(5,394,154)
영업에서 창출된 현금			(20,236,053)

재무활동에서 생기는 부채의 조정에 관한 공시

당분기

(단위 : 천원)

	단기차입금	리스 부채	재무활동에서 생기는 부 채 합계
재무활동에서 생기는 기 초 부채	75,400,000	13,338,492	88,738,492
재무현금흐름, 재무활동 에서 생기는 부채의 증 가(감소)	85,900,000	(6,275,045)	79,624,955
재무활동에서 생기는 비 현금거래	0	4,298,617	4,298,617
재무활동에서 생기는 기 말 부채	161,300,000	11,362,064	172,662,064

전분기

(단위 : 천원)

	단기차입금	리스 부채	재무활동에서 생기는 부채 합계
재무활동에서 생기는 기초 부채	2,000,000	12,344,493	14,344,493
재무현금흐름, 재무활동에서 생기는 부채의 증가(감소)	133,000,000	(5,762,196)	127,237,804
재무활동에서 생기는 비현금거래	0	8,676,060	8,676,060
재무활동에서 생기는 기말 부채	135,000,000	15,258,357	150,258,357

중요한 비현금거래에 대한 공시

당분기

(단위 : 천원)

	공시금액
퇴직급여채무 재측정요소	67,695
유무형자산 취득 관련 미지급금 증가	11,919,416
유형자산의 투자부동산 대체	0
기타포괄손익-공정가치측정지분상품 평가손익	123,377
사용권자산의 인식	6,196,791
건설중인자산(유형자산)의 본계정 대체	20,382,207
건설중인자산(무형자산)의 본계정 대체	5,113,121
비유동성리스부채의 유동성 대체	779,975
비유동성판매보증충당부채의 유동성 대체	2,452,017
장기임차보증금의 유동성 대체	(1,131,554)

전분기

(단위 : 천원)

	공시금액
퇴직급여채무 재측정요소	(53,688)
유무형자산 취득 관련 미지급금 증가	4,038,815
유형자산의 투자부동산 대체	0
기타포괄손익-공정가치측정지분상품 평가손익	208,273
사용권자산의 인식	8,696,970
건설중인자산(유형자산)의 본계정 대체	6,412,457
건설중인자산(무형자산)의 본계정 대체	2,017,559
비유동성리스부채의 유동성 대체	2,990,861
비유동성판매보증충당부채의 유동성 대체	664,856
장기임차보증금의 유동성 대체	0

32. 우발상황과 약정사항

금융기관과 체결한 주요 약정사항에 대한 공시

당분기말

(단위 : 천원)

	약정의 유형						
	대출약정						
	한국수출입은행 - 중 기포괄수출금융	하나은행 - 포괄여신 한도	하나은행 - WOR매담 대 직접익스포저	하나은행 - 무역금융 포괄한도	한국산업은행 - 산업 운영자금대출	우리은행 - 일반자금 대출	신한은행 - 일반자금 대출
총 대출약정금액	60,000,000	6,300,000	0	0	40,000,000	50,000,000	5,000,000

전기말

(단위 : 천원)

	약정의 유형						
	대출약정						
	한국수출입은행 - 중 기포괄수출금융	하나은행 - 포괄여신 한도	하나은행 - WOR매담 대 직접익스포저	하나은행 - 무역금융 포괄한도	한국산업은행 - 산업 운영자금대출	우리은행 - 일반자금 대출	신한은행 - 일반자금 대출
총 대출약정금액	60,000,000	0	20,000,000	20,000,000	20,000,000	30,000,000	5,000,000

약정에 대한 공시

당분기말

(단위 : 천원)

	제공받은 이행지급보증
약정처	서울보증보험
약정 금액	58,957,827

전기말

(단위 : 천원)

	제공받은 이행지급보증
약정처	서울보증보험
약정 금액	59,475,543

보증 관련 우발부채, 비 PF 우발부채에 대한 공시

(단위 : 원)

	전체 특수관계자																		
	종속기업																		
	NAVEN RUS LLC					Beijing Kyungdong Navien Heat Energy Equipment Co., Ltd.						Navien Inc.							
	거점상대방																		
	KEB HNB RUS LLC	하나은행(중국))유한공사 북경 순의지점	국민은행(중국))유한공사 북경 순의지점	신한은행(중국))유한공사 북경 순의지점	비티은행 N.A. 순의지점	JPMorgan 순의지점	KEB HNB RUS LLC	하나은행(중국))유한공사 북경 순의지점	국민은행(중국))유한공사 북경 순의지점	신한은행(중국))유한공사 북경 순의지점			JPMorgan 순의지점	KEB HNB RUS LLC	하나은행(중국))유한공사 북경 순의지점	국민은행(중국))유한공사 북경 순의지점	신한은행(중국))유한공사 북경 순의지점	비티은행 N.A. 순의지점	JPMorgan 순의지점
보증종류	차입금 근보증							포괄의회차입금 중	포괄의회차입금 중									차입금 근보증	차입금 근보증
기업의(여의의)																			
보증금액 (비 PF), EUR	5,000,000																		
[EUR, 원]																			

기업의(모호의)																		
보증금액 (비 PF), CHY								108,000,000	140,000,000	50,000,000								
[CHY, 원]																		
기업의(모호의)																		
보증금액 (비 PF), USD																	24,000,000	20,000,000
[USD, 원]																		

법적소송우발부채에 대한 공시

	법적소송우발부채
소송 건수	14
의무의 성격에 대한 기술, 우발부채	보고기간종료일 현재 회사의 계류중인 소송사건은 손해배상청구소송 등 14건이며, 회사의 경영진은 상기 소송들의 결과가 회사의 재무상태에 중요한 영향을 미치지 아니할 것으로 판단하고 있습니다. 이러한 소송사건의 불확실성은 보고기간종료일 현재 회사의 재무제표에 반영되어 있지 않습니다.

약정에 대한 공시 2

(단위 : 백만원)

	대출약정
약정에 대한 설명	보고기간종료일 현재 회사는 현대건설 등 건설회사와 총 290건의 보일러 등 특판납품계약을 체결하고 있으며 총 계약금액은 75,618백만원입니다. 동 계약과 관련하여 예상되는 매출액이 관련 매출원가에 미달하는 예상손실부담액은 5,404백만원으로 추정되며, 회사는 상기 예상손실부담액을 재고자산평가충당금 4,375백만원, 공사손실충당부채 0백만원, 손실부담충당부채 1,029백만원으로 계상하고 있습니다.
약정 금액	75,618
예상손실부담액	5,404
재고자산평가충당금	4,375
유동공사손실충당부채	0
유동 손실부담계약충당부채	1,029

운용리스료의 만기분석 공시

당분기말

(단위 : 천원)

	자산			
	건물			
	합계 구간			합계 구간 합계
	1년 이내	1년 초과 5년 이내	5년 초과	
받게 될 할인되지 않은 운용 리스료	137,300	0	0	137,300
운용리스 계약에 대한 설명				보고기간종료일 현재 회사가 리스제공자로서 운용리스 계약으로 인하여 향후 수취할 것으로 예상되는 최소 리스료는 다음과 같습니다.

전기말

(단위 : 천원)

	자산			
	건물			
	합계 구간			합계 구간 합계
	1년 이내	1년 초과 5년 이내	5년 초과	
받게 될 할인되지 않은 운용 리스료	119,221	0	0	119,221
운용리스 계약에 대한 설명				보고기간종료일 현재 회사가 리스제공자로서 운용리스 계약으로 인하여 향후 수취할 것으로 예상되는 최소 리스료는 다음과 같습니다.

상기 운용리스계약과 관련하여 당기와 전기 중 인식한 리스료 수익

당분기

(단위 : 백만원)

	공시금액
운용리스수익	140
상기 운용리스계약과 관련하여 당기와 전기 중 인식한 리스료 수익에 대한 기술	상기 운용리스계약과 관련하여 당분기와 전분기 중 인식한 리스료 수익은 각각 140백만원과 223백만원이며, 보고기간종료일 현재 상기 운용리스로 제공한 임대부동산은 투자부동산으로 계상하고 있습니다(주석 13 참조).

전분기

(단위 : 백만원)

	공시금액
운용리스수익	342
상기 운용리스계약과 관련하여 당기와 전기 중 인식한 리스료 수익에 대한 기술	상기 운용리스계약과 관련하여 당분기와 전분기 중 인식한 리스료 수익은 각각 342백만원과 76백만원이며, 보고기간종료일 현재 상기 운용리스로 제공한 임대부동산은 투자부동산으로 계상하고 있습니다(주석 13 참조).

33. 특수관계자

(1) 지배·종속기업 등 특수관계자 현황

1) 보고기간종료일 현재 회사의 지배기업은 (주)경동원(지분율: 56.72%)입니다.

2) 보고기간종료일 현재 회사의 종속기업 현황은 다음과 같습니다.

회 사 명	지 분 율 (%)		비 고
	당분기말	전 기 말	
(주)경동에버런	100.0	100.0	
(주)경동티에스	100.0	100.0	
(주)경동폴리움	100.0	100.0	
타임기연아시아(주)	-	-	(*1)
(주)경동씨앤에스	100.0	-	(*4)
Beijing Kyungdong Navien Heat Energy Equipment Co., Ltd.	100.0	100.0	
Navien Inc.	100.0	100.0	
NAVIEN RUS LLC.	100.0	100.0	
NAVIEN UK LTD.	100.0	100.0	
NAVIEN UBK LLC.	100.0	100.0	
NAVIEN CANADA, INC.	-	-	(*2)
HEBEI KYUNGdong NAVIEN HEAT ENERGY EQUIPMENT CO.,LTD.	-	-	(*3)
NAVIEN MEXICO S.A. DE C.V.	99.0	99.0	

(*1) 보고기간종료일 현재 회사의 종속기업인(주)경동에버런이 100% 보유하고 있습니다.

(*2) 보고기간종료일 현재 회사의 종속기업인 Navien Inc.가 100% 보유하고 있습니다.

(*3) 보고기간종료일 현재 회사의 종속기업인 Beijing Kyungdong Navien Heat Energy Equipment Co., Ltd.가 100% 보유하고 있습니다.

(*4) 2025년 중 설립시 취득하였습니다.

3) 회사의 종속기업 외의 주요 특수관계자는 다음과 같습니다.

구 분	당분기말	전 기 말
-----	------	-------

기 타 특수관계자	(주)경동인베스트	(주)경동인베스트
	(주)경동도시가스	(주)경동도시가스
	(주)원진월드와이드	(주)원진월드와이드
	—	(주)경동에너지아이(*)

(*) 2024년 9월 4일자로 (주)경동인베스트에 흡수합병되어 해산하였습니다.

특수관계자가래에 대한 공시

당분기

(단위 : 천원)

전체 특수관계자															전체 특수관계자 합계
특수관계자															
	지배기업	종속기업												그 밖의 특수관계자	
	해광동원	(주)광동에너지	(주)광동티앤스	(주)광동폴리텍	(주)광동씨엔엑스	타입기엔아시아워	Beijing Kyungdong Navien Heat Energy Equipment Co., Ltd.	Navien, Inc.	NAVIEN CANADA, INC.	NAVIEN MEXICO S.A. DE C.V.	NAVIEN RUS LLC	NAVIEN UBK LLC	NAVIEN UK LTD	해원전월드와이드	
재화의 판매로 인한 수익, 특수관계자가 래	36,384	0	0	0	0	23,636	5,430,943	485,775,183	50,232,697	545,308	38,752,675	3,703,952	6,923,134	0	591,423,913
부동산과 그 밖의 자산의 매각, 특수 관계자가래	0	0	0	0	0	0	0	0	0	0	0	0	0	0	0
기타수익, 특수관계 자가래	643,849	1,003,612	585,091	154,823	16,252	0	124,352	423,423	0	91,065	121,893	7,109	53,866	0	3,225,335
재화의 매입, 특수 관계자가래	89,537	164,777,369	0	70,717,165	0	8,002,540	3,378,925	629,170	0	0	0	0	0	119,260	247,713,966
제공받은통역, 특수 관계자가래	3,872,810	0	18,357,797	0	48,102	0	548,611	0	0	0	0	0	0	0	22,827,320
기타비용, 특수관계 자가래	1,068,941	155,180	0	256,774	0	0	226,962	14,305,330	1,796,579	0	219,983	2,472	1,130,730	0	19,162,951

전분기

(단위 : 천원)

전체 특수관계자															전체 특수관계자 합계
특수관계자															
지배기업		종속기업												그 밖의 특수관계자	
	해광동원	(주)경동에너지	(주)경동에너지	(주)경동에너지	(주)경동에너지	타입기연아시아워	Beijing Kyungdong Navien Heat Energy Equipment Co., Ltd.	Navien, Inc.	NAVIEN CANADA, INC.	NAVIEN MEXICO S.A. DE C.V.	NAVIEN RUS LLC	NAVIEN URBK LLC	NAVIEN UK LTD	해원전월드와이드	
재화의 판매로 인한 수익, 특수관계자가 래	25,608	0	0	0	0	79,306	4,854,231	483,449,095	49,675,453	188,292	28,662,476	4,337,676	14,343,261	0	585,615,398
부동산과 그 밖의 자산의 매각, 특수 관계자가래	0	0	0	1,265	0	0	0	0	0	0	0	0	0	0	1,265
기타수익, 특수관계 자가래	644,552	1,057,240	504,012	186,822	0	0	22,683	396,972	0	0	54,679	0	11,060	0	2,878,020
재화의 매입, 특수 관계자가래	191,276	159,745,508	0	77,741,225	0	8,494,121	3,431,858	0	0	0	0	0	0	113,030	249,717,017
제공받은통역, 특수 관계자가래	3,356,235	0	17,778,344	0	0	0	608,226	0	0	0	0	0	0	0	21,742,805

기타비용, 특수관계	802,899	220,495	0	91,353	0	224,455	13,436,130	1,401,349	0	198,111	5,328	986,504	0	17,366,625
외거래														

기타수익, 특수관계자거래에 대한 설명
임대수익 및 잡이익 등을 포함한 금액입니다.

기타비용, 특수관계자거래에 대한 설명
잡손실, 애프터서비스비, 지급수수료 및 경상개발비 등을 포함한 금액입니다.

특수관계자 자금거래에 관한 공시

당분기

(단위 : 천원)

	전체 특수관계자				전체 특수관계자 합 계
	특수관계자				
	지배기업	종속기업	그 밖의 특수관계자		
	(주)경동원	(주)경동씨앤에스	(주)경동인베스트	(주)경동도시가스	
배당금 수취, 특수관계자거래	0		24,686	88,834	113,520
배당금 지급, 특수관계자거래	5,371,137		0	0	5,371,137
지분취득		2,000,000			2,000,000

전분기

(단위 : 천원)

	전체 특수관계자				전체 특수관계자 합 계
	특수관계자				
	지배기업	종속기업	그 밖의 특수관계자		
	(주)경동원	(주)경동씨앤에스	(주)경동인베스트	(주)경동도시가스	
배당금 수취, 특수관계자거래	0		24,686	88,834	113,520
배당금 지급, 특수관계자거래	4,544,808		0	0	4,544,808
지분취득	0	0	0	0	0

특수관계자거래의 재권·재무 항목에 대한 공시

당분기말

(단위 : 천원)

전체 특수관계자																전체 특수관계자 합계	
특수관계자																	
	지배기업	종속기업												그 밖의 특수관계자			
							Beijing Kyungdong Navien Heat Energy Equipment Co., Ltd.	Navien, Inc.	NAVLEN CANADA Inc	NAVLEN MEXICO S.A. DE C.V.	NAVLEN RUS LLC	NAVLEN URBK LLC	Navien UK Ltd	(주)경동인베스트	(주)경동도시가스		(주)경동도 드
수취자금, 특수관계자거래	0	0	0	0	0	0	14,198,145	217,163,583	24,938,186	2,455,451	35,951,991	9,722,464	53,058,440	0	0	0	357,488,262
대여금, 특수관계자거래	0	0	0	0	0	0	0	0	0	0	0	0	1,651,675	0	0	0	1,651,675

기타수취채권, 특수관계자거래	170,864	0	108,387	0	0	4,055	65,801	89,989	0	89,017	14,238	7,349	12,442	0	0	0	562,142
특수관계자거래의 채권 잔액에 대하여 설정된 대손충당금																	75,938,713
채무액, 특수관계자거래	0	47,785,201	0	26,101,323	0	2,366,008	804,877	4,659	0	0	0	0	0	0	0	49,440	77,111,507
임대보증금, 특수관계자거래	677,784	205,345	396,321	34,215	25,690	0	0	0	0	0	0	0	0	0	0	0	1,339,355
기타지급채무, 특수관계자거래	499,211	0	1,898,471	15,115	26,755	0	197,717	2,217,709	285,734	0	4,708	0	104	0	0	0	5,145,524

전기말

(단위 : 원천)

전체 특수관계자																		전체 특수관계자 합계
특수관계자																		
	자매기업		종속기업											그 밖의 특수관계자				
								Beijing Kyungdong Navien Heat Energy Equipment Co., Ltd.										
㈜광동원		(주)광동에버런	(주)광동티앤스	(주)광동플리움	(주)광동씨엔엑스	광동기연에너지			Navien, Inc.	NAVIENT CANADA Inc	NAVIENT MEXICO S.A. DE C.V.	NAVIENT RUS LLC	NAVIENT UKB LLC	Navien UK Ltd	(주)광동인베스트	(주)광동도시가스	㈜원전물도열이 도	
수취채권, 특수관계 자거래	0	0	0	0	0	0	31,756,852	166,707,549	24,966,022	1,723,052	42,306,175	7,541,566	48,419,095			0	323,420,312	
대여금, 특수관계 자거래	0	0	0	0	0	0	0	0	0	0	0	0	1,651,675			0	1,651,675	
기타수취채권, 특수 관계자거래	169,400	0	119,383	0	0	0	0	39,845	3,912	14,981	30,874	0	15,867			0	394,262	
특수관계자거래 의 채권 잔액에 대하여 설정된 대 손충당금																	79,694,000	
채무액, 특수관계 자거래	0	36,515,652	0	24,064,406		1,598,150	725,095	0	26,713	0	0	0	0			45,034	62,975,050	
임대보증금, 특수 관계자거래	643,629	212,553	426,403	30,836		0	0	0	0	0	0	0	0			0	1,313,421	
기타지급채무, 특수 관계자거래	505,206	0	2,513,803	0		0	273,687	4,917,564	423,366	0	75,693	5,063	420,663			0	9,135,045	

기타수취채권, 특수관계자거래에 대한 설명
미수금 및 미지급금 등을 포함하고 있습니다.

기타지급채무, 특수관계자거래에 대한 설명
미수금 및 미지급금 등을 포함하고 있습니다.

기업으로부터의 보증이나 담보의 제공에 대한 공시

당분기말

(단위 : 원천)

	전체 특수관계자									
	특수관계자									
	종속기업									
	NAVIENT RUS LLC				Beijing Kyungdong Navien Heat Energy Equipment Co., Ltd				Navien Inc.	
	거래상대방									

	KEB HNB RUS LLC	하나은행(중국) 유한공사 책임 순의지행	국민은행(중국) 유한공사 책임 순의지행	신한은행(중국) 유한공사 책임 순의지행	씨티은행 N.A. JPMorgan	KEB HNB RUS LLC	하나은행(중국) 유한공사 책임 순의지행	국민은행(중국) 유한공사 책임 순의지행	신한은행(중국) 유한공사 책임 순의지행	씨티은행 N.A. JPMorgan	KEB HNB RUS LLC	하나은행(중국) 유한공사 책임 순의지행	국민은행(중국) 유한공사 책임 순의지행	신한은행(중국) 유한공사 책임 순의지행	씨티은행 N.A. JPMorgan
보증종류	차입금근보증						차입금근보증	포괄외화자금보 증	포괄외화자금보 증						차입금근보증
기업의 보증이나 담보의 제공, 특 수관계지거래, EUR [EUR, 천]	5,000														
기업의 보증이나 담보의 제공, 특 수관계지거래, CNY [CNY, 천]							108,000	140,000	50,000						
기업의 보증이나 담보의 제공, 특 수관계지거래, USD [USD, 천]															24,000
기업의 보증이나 담보의 제공, 분 행금책, 특수관 계지거래, EUR [EUR, 천]	2,500														
기업의 보증이나 담보의 제공, 분 행금책, 특수관 계지거래, CNY [CNY, 천]							90,000	140,000	50,000						
기업의 보증이나 담보의 제공, 분 행금책, 특수관 계지거래, USD [USD, 천]															20,000

전기량

(단위 : 천원)

	전세 특수관계자														
	특수관계자														
	종속기업														
	NAVEN RUS LLC					Beijing Kyungdong Navien Heat Energy Equipment Co., Ltd					Navien Inc.				
	거래상대방														
	KEB HNB RUS LLC	하나은행(중국))유한공사 책임 순의지행	국민은행(중국))유한공사 책임 순의지행	신한은행(중국))유한공사 책임 순의지행	씨티은행 N.A. JPMorgan	KEB HNB RUS LLC	하나은행(중국))유한공사 책임 순의지행	국민은행(중국))유한공사 책임 순의지행	신한은행(중국))유한공사 책임 순의지행	씨티은행 N.A. JPMorgan	KEB HNB RUS LLC	하나은행(중국))유한공사 책임 순의지행	국민은행(중국))유한공사 책임 순의지행	신한은행(중국))유한공사 책임 순의지행	씨티은행 N.A. JPMorgan
보증종류	차입금근보증					차입금근보증	차입금근보증								차입금근보증
기업의 보증이나 담보의 제공, 특 수관계지거래, EUR [EUR, 천]	5,000														
기업의 보증이나 담보의 제공, 특 수관계지거래, CNY [CNY, 천]						108,000									

기업의 보증이나 담보의 제공, 특 수관계자거래, USD [USD, 천]								12,000								24,000	
기업의 보증이나 담보의 제공, 분 행금액, 특수관 제자거래, EUR [EUR, 천]	2,500																
기업의 보증이나 담보의 제공, 분 행금액, 특수관 제자거래, CNY [CNY, 천]							90,000	80,000									
기업의 보증이나 담보의 제공, 분 행금액, 특수관 제자거래, USD [USD, 천]																10,000	

주요 경영진에 대한 보상에 대한 공시

당분기

(단위 : 천원)

	전체 특수관계자
	특수관계자
	당해 기업이나 당해 기업의 지배기업의 주요 경영진
주요 경영진에 대한 보상, 단기종업원급여	1,976,062
주요 경영진에 대한 보상, 퇴직급여	265,060
주요 경영진에 대한 보상	2,241,123

전분기

(단위 : 천원)

	전체 특수관계자
	특수관계자
	당해 기업이나 당해 기업의 지배기업의 주요 경영진
주요 경영진에 대한 보상, 단기종업원급여	1,402,967
주요 경영진에 대한 보상, 퇴직급여	231,636
주요 경영진에 대한 보상	1,634,603

34. 사업결합

사업결합에 대한 세부 정보 공시

사업결합에 대한 개요

연결회사는 쿡탑 라인업 확대 및 기존 공기청정분야의 경쟁력 강화를 위하여 2024년 5월 8일 이사회 결의에 의거 2024년 9월 30일을 양수기준일로 하여 SK매직주식회사의 가전(가스레인지, 전기레인지, 전기오븐)사업부문을 인수하였습니다.

사업결합에 대한 세부 정보 공시

(단위 : 천원)

	사업결합
피취득자에 대한 명칭	SK매직주식회사
취득일	2024-09-30
총이전대가, 취득일의 공정가치	42,551,677
취득일 현재 인식한 재고자산	26,147,966
취득일 현재 인식한 유형자산	5,328,754
취득일 현재 인식한 식별가능한 무형자산	781,255
취득일에 인식한 영업권	10,293,702

35. 위험관리

재무위험에 대한 설명

회사의 재무위험 관리는 영업활동에서 파생되는 시장위험, 신용위험 및 유동성위험을 최소화하는데 중점을 두고 있습니다. 회사는 이를 위하여 각각의 위험요인에 대해면밀하게 모니터링하고 대응하는 재무위험 관리정책 및 프로그램을 운영하고 있습니다.

재무위험 관리는 자금팀이 주관하고 있으며, 사업부, 국내외 종속회사와의 공조 하에주기적으로 재무위험의 측정, 평가 및 헷지 등을 실행하고 글로벌 재무위험 관리정책을 수립하여 운영하고 있습니다.

회사의 재무위험관리의 주요 대상인 금융자산은 현금 및 현금성자산, 단기금융상품, 매도가능금융자산, 매출채권 및 기타채권 등으로 구성되어 있으며, 금융부채는 매입채무, 차입금 및 기타채무 등으로 구성되어 있습니다.

외환위험에 대한 설명

회사는 글로벌 영업활동을 수행함에 따라 보고통화와 다른 외화 수입, 지출이 발생하고 있습니다. 이로 인해 환율변동위험에 노출되는 환포지션의 주요 통화로는 USD, EUR, GBP, JPY, CNY, RUB, CAD 등이 있습니다.

회사는 영업활동에서 발생하는 환위험의 최소화를 위하여 수출입등의 경상거래 및 차입 등 자금거래시 현지통화로 거래하거나 입금 및 지출통화를 일치시키는 것을 원칙으로 함으로써 환포지션 발생을 최대한 억제하고 있습니다. 회사의 자금관리규정에서는 환위험의 정의, 측정주기, 관리주체, 관리절차 등을 정의하고 있습니다.

회사는 투기적 외환거래는 금지하고 있으며, 글로벌 환관리 시스템을 구축하여 각 개별회사의 환위험을 주기적으로 모니터링, 평가 및 관리하고 있습니다.

외화금융자산의 통화별 내역

당분기말

	위험
	시장위험

	환위험
외화금융자산, 기초통화금액, USD [USD, 일]	170,733,609
외화금융자산, 기초통화금액, EUR [EUR, 일]	25,228,332
외화금융자산, 기초통화금액, GBP [GBP, 일]	28,241,425
외화금융자산, 기초통화금액, JPY [JPY, 일]	0
외화금융자산, 기초통화금액, CNY [CNY, 일]	85,813,769
외화금융자산, 기초통화금액, RUB [RUB, 일]	843,492
외화금융자산, 기초통화금액, CAD [CAD, 일]	26,587,915

전기말

	위험
	시장위험
	환위험
외화금융자산, 기초통화금액, USD [USD, 일]	91,178,835
외화금융자산, 기초통화금액, EUR [EUR, 일]	16,361,127
외화금융자산, 기초통화금액, GBP [GBP, 일]	17,460,215
외화금융자산, 기초통화금액, JPY [JPY, 일]	0
외화금융자산, 기초통화금액, CNY [CNY, 일]	201,763,144
외화금융자산, 기초통화금액, RUB [RUB, 일]	534,258
외화금융자산, 기초통화금액, CAD [CAD, 일]	15,790,709

외화금융부채의 통화별 내역

당분기말

	위험
	시장위험
	환위험
외화금융부채, 기초통화금액, USD [USD, 일]	3,022,512
외화금융부채, 기초통화금액, EUR [EUR, 일]	102,500
외화금융부채, 기초통화금액, GBP [GBP, 일]	55
외화금융부채, 기초통화금액, JPY [JPY, 일]	128,534,900
외화금융부채, 기초통화금액, CNY [CNY, 일]	6,468,043
외화금융부채, 기초통화금액, RUB [RUB, 일]	2
외화금융부채, 기초통화금액, CAD [CAD, 일]	283,553

전기말

	위험
	시장위험
	환위험
외화금융부채, 기초통화금액, USD [USD, 일]	2,084,788

외화금융부채, 기초통화금액, EUR [EUR, 일]	64,066
외화금융부채, 기초통화금액, GBP [GBP, 일]	40,476
외화금융부채, 기초통화금액, JPY [JPY, 일]	102,517,210
외화금융부채, 기초통화금액, CNY [CNY, 일]	7,453,302
외화금융부채, 기초통화금액, RUB [RUB, 일]	0
외화금융부채, 기초통화금액, CAD [CAD, 일]	0

보고기간 말 현재 노출된 시장위험의 각 유형별 민감도 분석

당분기말

(단위 : 천원)

	위험
	시장위험
	환위험
시장위험의 각 유형별 민감도분석 기술	해당통화의 5% 절상 및 절하인 경우 환위험에 노출되어 있는 자산에 대한 환율변동위험
시장변수 상승 시 외화금융자산 증가(감소)	18,889,304
시장변수 상승 시 외화금융부채 감소(증가)	(358,931)
시장변수 상승 시 외화금융자산부채 순증가(감소)	18,530,372
시장변수 하락 시 외화금융자산 증가(감소)	(18,889,304)
시장변수 하락 시 외화금융부채 감소(증가)	358,931
시장변수 하락 시 외화금융자산부채 순증가(감소)	(18,530,372)

전기말

(단위 : 천원)

	위험
	시장위험
	환위험
시장위험의 각 유형별 민감도분석 기술	해당통화의 5% 절상 및 절하인 경우 환위험에 노출되어 있는 자산에 대한 환율변동위험
시장변수 상승 시 외화금융자산 증가(감소)	12,401,027
시장변수 상승 시 외화금융부채 감소(증가)	(284,869)
시장변수 상승 시 외화금융자산부채 순증가(감소)	12,116,158
시장변수 하락 시 외화금융자산 증가(감소)	(12,401,027)
시장변수 하락 시 외화금융부채 감소(증가)	284,869
시장변수 하락 시 외화금융자산부채 순증가(감소)	(12,116,158)

법인세차감전 손익에 영향을 미치는 환율효과

법인세차감전 손익에 영향을 미치는 환율효과는 보고통화인 원화에 대한 다른 통화들의 변동효과 합계로 계산된 것입니다. 환위험에 노출되어 있는 자산에 대한 환율변동위험은 해당통화의 5% 절상 및 절하인 경우를 가정하여 계산하였습니다.

주가변동 위험에 대한 설명

회사는 전략적 목적 등으로 기타포괄손익-공정가치측정 금융자산으로 분류된 지분증권에 투자하고 있습니다. 이를 위하여 직접적 또는 간접적 투자수단을 이용하고 있으며, 지분증권에서 발생하는 가격변동위험에 노출되어 있습니다. 보고기간종료일 현재 상장된 기타포괄손익-공정가치측정 지분증권은 당반기말 3,928만원(전기말 3,805백만원)입니다.

보고기간종료일 현재 지분증권(상장주식)의 주가가 1% 증가 및 감소할 경우 당반기와 전기 기타포괄손익의 변동금액은 각각 39백만원 및 38백만원입니다.

주가변동 위험에 대한 민감도분석에 대한 공시

당반기말

(단위 : 백만원)

	위험
	시장위험
	지분가격위험
시장위험의 각 유형별 민감도분석 기술	보고기간종료일 현재 지분증권(상장주식)의 주가가 1% 증가 및 감소할 경우 당반기와 전기 기타포괄손익의 변동금액
시장변수 상승 시 기타포괄손익 증가	39
시장변수 하락 시 기타포괄손익 감소	39
기타포괄손익-공정가치 지정 지분상품투자	3,928

전기말

(단위 : 백만원)

	위험
	시장위험
	지분가격위험
시장위험의 각 유형별 민감도분석 기술	보고기간종료일 현재 지분증권(상장주식)의 주가가 1% 증가 및 감소할 경우 당반기와 전기 기타포괄손익의 변동금액
시장변수 상승 시 기타포괄손익 증가	38
시장변수 하락 시 기타포괄손익 감소	38
기타포괄손익-공정가치 지정 지분상품투자	3,805

이자율 위험에 대한 설명

이자율 위험은 미래 시장 이자율 변동에 따라 예금 또는 차입금 등에서 발생하는 이자수익 및 이자비용이 변동될 위험으로서 이는 주로 변동금리부 조건의 차입금과 예금에서 발생하고 있습니다. 회사의 이자율위험관리 목표는 이자율 변동으로 인한 불확실성과 순이자비용의 최소화를 추구함으로써 기업의 가치를 극대화하는데 있습니다.

회사는 보고기간종료일 현재 보유중인 변동이자부 예금 및 변동금리 차입금에 대해 이자율위험에 노출되어 있으나 주기적으로 국내외 금리동향 모니터링을 실시하여 이에 대한 대응방안을 수립하고 있으며 변동금리부 조건의 차입금과 예금을 적절히 운영함으로써 이자율변동에 따른 순이자비용 증가위험을 최소화하고 있습니다.

이자율위험에 대한 민감도분석에 대한 공시

당분기

(단위 : 천원)

	위험
	시장위험
	이자율위험
시장위험의 각 유형별 민감도분석 기술	보고기간종료일 현재 다른 모든 변수가 일정하고 이자율이 0.5% 변동하는 경우를 가정할 때 이자율변동이 변동금리부 예금 및 차입금으로 부터 9개월간 발생하는 이자수익과 이자비용에 미치는 영향
시장변수 상승 시 이자수익 증가(감소)	54,312
시장변수 상승 시 이자비용 감소(증가)	(604,875)
시장변수 상승 시 순이자수익(비용) 증가	(550,563)
시장변수 하락 시 이자수익 증가(감소)	(54,312)
시장변수 하락 시 이자비용 감소(증가)	604,875
시장변수 하락 시 순이자수익(비용) 증가	(550,563)

전분기

(단위 : 천원)

	위험
	시장위험
	이자율위험
시장위험의 각 유형별 민감도분석 기술	보고기간종료일 현재 다른 모든 변수가 일정하고 이자율이 0.5% 변동하는 경우를 가정할 때 이자율변동이 변동금리부 예금 및 차입금으로 부터 3개월간 발생하는 이자수익과 이자비용에 미치는 영향
시장변수 상승 시 이자수익 증가(감소)	88,728
시장변수 상승 시 이자비용 감소(증가)	(506,250)
시장변수 상승 시 순이자수익(비용) 증가	(417,522)
시장변수 하락 시 이자수익 증가(감소)	(88,728)
시장변수 하락 시 이자비용 감소(증가)	506,250
시장변수 하락 시 순이자수익(비용) 증가	(417,522)

신용위험에 대한 설명

신용위험은 통상적인 거래 및 투자활동에서 발생하며 고객 또는 거래상대방이 계약조건상 의무사항을 지키지 못하였을 때 발생합니다. 이러한 신용위험을 관리하기 위하여 고객과 거래상대방의 재무상태와 과거 경험 및 기타요소들을 고려하여 주기적으로 재무신용도를 평가하고 있으며 고객과 거래상대방 각각에 대한 신용한도를 설정, 관리하고 있습니다.

신용위험은 금융기관과의 거래에서도 발생할 수 있으며 해당거래는 현금및현금성자산, 각종 예금 그리고 파생금융상품 등의 금융상품 거래를 포함합니다. 이러한 위험을 줄이기 위해서 회사는 국제 신용등급이 높은 은행들에 대해서만 거래를 하는 것을 원칙으로 하고 있으며, 기존에 거래가 없는 금융기관과의 신규거래는 자팀의 승인,관리, 감독하에 이루어지고 있습니다.

보고기간종료일 현재 회사의 채권 중 주요 5대 고객이 차지하는 비중과 금액은 각각 당기말은 84.64%, 345,493백만원이고, 전기말은 83.54%, 319,605백만원입니다.

회사의 채권 중 주요 5대 고객에 대한 공시

당분기말

(단위 : 백만원)

	회사의 채권 중 주요 5대 고객
매출채권	345,493
기업 전체 채권에 대한 비율	0.8464

전기말

(단위 : 백만원)

	회사의 채권 중 주요 5대 고객
매출채권	319,605
기업 전체 채권에 대한 비율	0.8354

유동성 위험에 대한 설명

유동성 위험은 회사의 경영환경 또는 금융시장의 악화로 인해 회사가 부담하고 있는 단기 채무를 적기에 이행하지 못할 위험으로 정의합니다.

회사는 유동성 위험을 선제적으로 관리하기 위해 현금흐름 및 유동성 계획 등에 대해 주기적으로 예측하고 이에 따른 대응방안을 수립하고 있습니다. 또한 적정규모의 예금과 금융기관 약정한도를 보유함으로써 향후 발생 가능한 자금경색에 따른 유동성 위험에 대처하고 있습니다.

당분기말 현재 회사의 유동자산 중 현금및현금성자산과 금융기관예치금의 보유규모는 당분기말 14,495백만원(전기말: 11,750백만원)이며, 한국수출입은행 및 하나은행(KEB하나은행) 등과 총 161,300백만원 규모의 차입약정 한도를 유지하고 있습니다. 당분기말 현재 회사의 차입금 총액은 161,300백만원으로 차입금의 만기별 현금흐름 정보는 '주석16'에 기재되어 있습니다.

자본위험관리에 대한 설명

회사의 자본위험관리는 건전한 자본구조의 유지를 통한 주주이익의 극대화를 목적으로 하고 있으며, 최적 자본구조 달성을 위해 부채비율, 순차입금비율 등의 재무비율을 매월 모니터링하여 필요한 경우 적절한 재무구조 개선방안을 실행하고 있습니다.

부채비율 및 순차입금비율에 대한 공시

당분기말

(단위 : 천원)

	공시금액
부채총계	497,210,602
자본총계	646,641,279

현금및현금성자산 및 유동성 금융기관예치금	14,494,507
차입금(사채 포함)	161,300,000
부채비율	0.7650
순차입금비율	0.1388

전기말

(단위 : 천원)

	공시금액
부채총계	447,718,492
자본총계	568,515,977
현금및현금성자산 및 유동성 금융기관예치금	11,749,520
차입금(사채 포함)	75,400,000
부채비율	0.7875
순차입금비율	0.1120

6. 배당에 관한 사항

1. 회사의 배당정책에 관한 사항

당사는 이익실현을 통하여 미래 성장을 위한 지속적인 사업투자와 주주환원을 균형있게 고려하여 배당을 실시하고 있으며 “안정성”과 “예측가능성”을 배당정책의 기준으로 삼고 있습니다. 주당 배당금의 하향 조정을 지양하고 최소 전년과 동일하거나 완만하게 증가하는 안정적인 배당으로 제44기~제48기와 제50기~제51기 결산배당시 주당 배당금을 각 전기대비 50원씩 상향하였고, 제49기와 직전 사업연도인 제52기 결산배당은 각 전기대비 주당 100원 상향하였습니다. 이러한 배당을 통하여 당사는 9개년 연속 주당 배당금을 상향하였으며, 31회 연속 결산배당을 실시하여 주주가 배당 유무에 대하여 예측 가능하도록 노력하고 있습니다.

자사주 매입 및 소각은 필요시 검토를 진행할 예정이며, 당사는 앞으로도 재무상태, Cash Flow, 사업환경 변화, 투자계획 등을 검토하여 장기적인 관점에서 기업의 성장과 주주환원 및 주주가치 극대화를 위해 노력해 나갈 것 입니다.

2. 배당관련 예측가능성 제공에 관한 사항

가. 정관상 배당절차 개선방안 이행 가부

구분	현황 및 계획
정관상 배당액 결정 기관	이사회에서 결정하여 주주총회에서 확정함
정관상 배당기준일을 배당액 결정 이후로 정할 수 있는지 여부	가능(정관 제45조)
배당절차 개선방안 이행 관련 향후 계획	제52기 정기주주총회(2025년 03월 26일)에서 배당기준일을 배당액 결정 이후로 정할 수 있도록 정관을 개정 완료하였으며, 향후 검토를 통하여 실제 이행여부를 결정할 예정입니다.

나. 배당액 확정일 및 배당기준일 지정 현황

구분	결산월	배당여부	배당액	배당기준일	배당 예측가능성	비고
----	-----	------	-----	-------	----------	----

			확정일		제공여부	
제 52기 사업연도	2024년 12월	O	2025년 03월 26일	2024년 12월 31일	X	-
제 51기 사업연도	2023년 12월	O	2024년 03월 20일	2023년 12월 31일	X	-
제 50기 사업연도	2022년 12월	O	2023년 03월 29일	2022년 12월 31일	X	-

* 상기 배당액 확정일은 배당에 대한 주주총회 결의일입니다.

* 상기 배당액에 대한 이사회 결의일은 아래와 같습니다.

제52기 사업연도 : 2025년 02월 10일

제51기 사업연도 : 2024년 02월 06일

제50기 사업연도 : 2023년 02월 14일

3. 기타 참고사항(배당 관련 정관의 내용 등)

가. 배당에 관한 일반적인 사항

보고서 작성기준일 현재, 배당 관련 정관의 내용은 아래와 같습니다.

정관 기재사항
<input type="checkbox"/> 제9조의 3(동등배당) 이 회사는 배당기준일 현재 발행 전환된 경우를 포함한다 동종 주식에 대하여 발행일에 관계 없이 모두 동등하게 배당한다. <input type="checkbox"/> 제44조(이익금의 처분) 이 회사는 매 사업년도 이익금(이월이익잉여금 포함)을 다음과 같이 처분한다. 1. 이익준비금 2. 기타의 법정적립금 3. 배당금 4. 임의적립금 5. 기타의 이익잉여금처분액 <input type="checkbox"/> 제45조(이익배당) ①이익의 배당은 금전, 주식 및 기타의 재산으로 할 수 있다 ②이 회사는 이사회 결의로 제1항의 배당을 받을 주주를 확정하기 위한 기준일을 정할 수 있으며, 기준일을 정한 경우 그 기준일의 2주 전에 이를 공고하여야 한다. <input type="checkbox"/> 제46조(배당금지급청구권의 소멸시효) ①배당금의 지급청구권은 5년간 이를 행사하지 아니하면 소멸시효가 완성된다. ②제1항의 시효의 완성으로 인한 배당금은 이 회사에 귀속한다.

나. 주요배당지표

구 분	주식의 종류	당기	전기	전전기
		제53기 3분기	제52기	제51기
주당액면가액(원)		1,000	1,000	1,000
(연결)당기순이익(백만원)		71,001	124,341	83,149
(별도)당기순이익(백만원)		87,373	135,722	46,331
(연결)주당순이익(원)		4,913	8,603	5,753
현금배당금총액(백만원)		-	9,394	7,949
주식배당금총액(백만원)		-	-	-
(연결)현금배당성향(%)		-	7.56	9.56
현금배당수익률(%)	-	-	0.75	1.19

	-	-	-	-
주식배당수익률(%)	-	-	-	-
	-	-	-	-
주당 현금배당금(원)	-	-	650	550
	-	-	-	-
주당 주식배당(주)	-	-	-	-
	-	-	-	-

다. 과거 배당 이력

(단위: 회, %)

연속 배당횟수		평균 배당수익률	
분기(중간)배당	결산배당	최근 3년간	최근 5년간
-	31	1.13	0.98

※ 연속배당횟수는 전자공시시스템에서 확인 가능한 1994년(제22기)부터 산출한 횟수입니다.

7. 증권의 발행을 통한 자금조달에 관한 사항

7-1. 증권의 발행을 통한 자금조달 실적

[지분증권의 발행 등과 관련된 사항]

가. 증자(감자)현황

(기준일 : 2025년 09월 30일)

(단위 : 원, 주)

주식발행 (감소)일자	발행(감소) 형태	발행(감소)한 주식의 내용				
		종류	수량	주당 액면가액	주당발행 (감소)가액	비고
2021년 10월 22일	-	보통주식	963,862	1,000	-	포괄적 주식교환으로 인한 신주발행

나. 미상환 전환사채 발행현황

- 해당사항 없음

다. 미상환 신주인수권부사채 등 발행현황

- 해당사항 없음

라. 미상환 전환형 조건부자본증권 등 발행현황

- 해당사항 없음

[채무증권의 발행 등과 관련된 사항]

채무증권 발행실적

- 해당사항 없음

채무증권 발행실적

(기준일 : 2025년 09월 30일)

(단위 : 원, %)

발행회사	증권종류	발행방법	발행일자	권면(전자등록)총액	이자율	평가등급 (평가기관)	만기일	상환 여부	주관회사
-	-	-	-	-	-	-	-	-	-
-	-	-	-	-	-	-	-	-	-
합 계	-	-	-	-	-	-	-	-	-

기업어음증권 미상환 잔액

(기준일 : 2025년 09월 30일)

(단위 : 원)

잔여만기		10일 이하	10일 초과 30일 이하	30일 초과 90일 이하	90일 초과 180일 이하	180일 초과 1년 이하	1년 초과 2년 이하	2년 초과 3년 이하	3년 초과	합 계
미상환 잔액	공모	-	-	-	-	-	-	-	-	-
	사모	-	-	-	-	-	-	-	-	-
	합계	-	-	-	-	-	-	-	-	-

단기사채 미상환 잔액

(기준일 : 2025년 09월 30일)

(단위 : 원)

잔여만기		10일 이하	10일 초과 30일 이하	30일 초과 90일 이하	90일 초과 180일 이하	180일 초과 1년 이하	합 계	발행 한도	잔여 한도
미상환 잔액	공모	-	-	-	-	-	-	-	-
	사모	-	-	-	-	-	-	-	-
	합계	-	-	-	-	-	-	-	-

회사채 미상환 잔액

(기준일 : 2025년 09월 30일)

(단위 : 원)

잔여만기		1년 이하	1년 초과 2년 이하	2년 초과 3년 이하	3년 초과 4년 이하	4년 초과 5년 이하	5년 초과 10년 이하	10년 초과	합 계
미상환 잔액	공모	-	-	-	-	-	-	-	-
	사모	-	-	-	-	-	-	-	-
	합계	-	-	-	-	-	-	-	-

신종자본증권 미상환 잔액

(기준일 : 2025년 09월 30일)

(단위 : 원)

잔여만기		1년 이하	1년 초과 5년 이하	5년 초과 10년 이하	10년 초과 15년 이하	15년 초과 20년 이하	20년 초과 30년 이하	30년 초과	합 계
미상환	공모	-	-	-	-	-	-	-	-

잔액	사모	-	-	-	-	-	-	-	-
	합계	-	-	-	-	-	-	-	-

조건부자본증권 미상환 잔액

(기준일 : 2025년 09월 30일)

(단위 : 원)

잔여만기		1년 이하	1년초과 2년이하	2년초과 3년이하	3년초과 4년이하	4년초과 5년이하	5년초과 10년이하	10년초과 20년이하	20년초과 30년이하	30년초과	합 계
미상환 잔액	공모	-	-	-	-	-	-	-	-	-	-
	사모	-	-	-	-	-	-	-	-	-	-
	합계	-	-	-	-	-	-	-	-	-	-

7-2. 증권의 발행을 통해 조달된 자금의 사용실적

가. 공모자금의 사용내역

당사는 공시대상기간 중 공모자금의 사용내역이 없습니다.

나. 사모자금의 사용내역

당사는 공시대상기간 중 사모자금의 사용내역이 없습니다.

다. 미사용자금의 운용내역

당사는 공시대상기간 중 미사용자금의 운용내역이 없습니다.

8. 기타 재무에 관한 사항

1. 대손충당금 설정현황(연결기준)

가. 최근 3사업연도의 계정과목별 대손충당금 설정내역

(단위 : 백만원, %)

구 분	계정과목	채권 금액	대손충당금	대손충당금 설정률
제53기 3분기	매출채권	167,073	9,567	5.73%
	미수금	24,113	5,489	22.77%
	미수수익	28	-	-
	단기대여금	-	-	-
	장기매출채권	14,016	11,086	79.09%
	장기미수금	-	-	-
	장기대여금	375	-	0.00%
	합 계	205,605	26,142	12.71%

제52기	매출채권	159,265	8,418	5.29%
	미수금	18,736	5,511	29.41%
	미수수익	127	-	-
	단기대여금	42	-	-
	장기매출채권	14,592	13,073	89.59%
	장기미수금	-	-	-
	장기대여금	385	-	0.00%
	합 계	193,148	27,003	13.98%
제51기	매출채권	138,940	20,227	14.56%
	미수금	11,622	2,675	23.02%
	미수수익	59	-	-
	단기대여금	65	-	-
	장기매출채권	2,011	1,740	86.52%
	장기미수금	-	-	-
	장기대여금	370	-	0.00%
	합 계	153,068	24,642	16.10%

나. 최근 3사업연도의 대손충당금 변동현황

(단위 : 백만원)

구 분	제53기 3분기	제52기	제51기
1. 기초 대손충당금 잔액합계	27,003	24,642	14,498
2. 순대손처리액(① - ② ± ③)	(-)923	2,543	(-)2,427
① 대손처리액(상각채권액)		-	-
② 상각채권회수액		-	-
③ 기타증감액	(-)923	2,543	(-)2,427
3. 대손상각비 계상(환입)액	63	(-)183	12,570
4. 기말 대손충당금 잔액합계	26,142	27,003	24,642

다. 매출채권관련 대손충당금 설정방침

(1) 대손충당금 설정방침

당사는 유의적인 금융요소가 있는 매출채권등에 대하여 전체기간 기대신용손실에 해당하는 금액으로 손실충당금을 측정하고, 보고기간 말 현재 신용위험이 낮은 경우 신용위험이 유의적으로 증가하지 않은 것으로 보는 간편법을 적용하고 있습니다. 재무상태표일 현재의 매출채권과 기타채권 잔액에 대하여 과거의 대손경험률과 장래의 대손예상액을 기초로 대손충당금을 설정하고 있습니다.

(2) 대손경험률 산정근거

-과거 3개년 채권 연령분석 및 실제 대손 발생액을 근거로 roll-rate 방식을 통해 대손경험률을 산정하여 설정

- 파산, 부도, 강제집행 등 회수가 불투명한 채권은 100%로 산정
- 장기채권 및 기타채권은 회수가능성, 담보설정여부 등에 따라 채권잔액의 1~100%범위에서 개별적으로 대손 추산액 산정

라. 당해 사업연도말 현재 경과기간별 매출채권잔액 현황

(단위 :백만원)

구분/경과기간		6월 이하	6월 초과 1년 이하	1년 초과 3년 이하	3년 초과	계
금액	일반	147,470	6,268	13,108	182	167,029
	특수관계자	44	-	-	-	44
	계	147,514	6,268	13,108	182	167,073
구성비율		88.3%	3.8%	7.8%	0.1%	100%

2. 재고자산의 보유 및 실사내역 등

가. 최근 3사업연도의 재고자산의 사업부문별 보유현황

(단위 :백만원)

사업부문	계정과목	제53기 3분기	제52기	제51기	비고
보일러	상품	199,330	169,571	62,356	-
	제품	133,058	124,057	100,165	-
	반제품	26,542	24,165	25,305	-
	원재료	87,925	89,827	79,082	-
	저장품	466	520	439	-
	미착품	5,182	5,671	33,397	-
	합 계	452,504	413,811	300,744	-
총자산대비 재고자산 구성비율(%) [재고자산÷기말자산총계×100]		30.7	30.5	28.9	-
재고자산회전율(회수) [연환산 매출원가÷{(기초재고 + 기말재고)÷2}]		1.87	2.08	2.41	-

나. 재고자산의 실사내역 등

(1) 실사일자

연결기업은 보고기간종료일 기준으로 재고실사를 진행하였습니다.

(2) 재고실사시 전문가의 참여 또는 감사인의 입회여부 등

기말 재고 실사는 외부 감사인의 입회 하에 진행되며, 월, 분기 및 반기 재고 실사는 외부감사인의 입회없이 회사 내부 재고 실사 규정에 따라 실시하고 있습니다.

(3) 장기체화재고 등 내역

재고자산에 대한 평가내역은 다음과 같습니다.

(단위 : 백만원)

계정과목	취득원가	보유금액	평가총당금	당기말잔액	비 고
상품	204,628	204,628	(5,298)	199,330	-
제품	137,291	137,291	(4,233)	133,058	-
반제품	27,928	27,928	(1,386)	26,542	-
원재료	94,004	94,004	(6,079)	87,925	-
저장품	480	480	(14)	466	-
미착품	5,182	5,182		5,182	-
합 계	469,513	469,513	(17,010)	452,504	-

3. 공정가치 평가내역

연결실체는 공정가치 측정에 사용된 투입변수에 따라 다음과 같은 공정가치 서열체계로 분류하고 있습니다

- 1) '수준 1'은 동일한 자산이나 부채에 대한 활성시장의 (조정되지 않은) 공시가격을 사용하여 도출되는 공정가치입니다.
- 2) '수준 2'는 직접적 또는 간접적으로 관측가능한, 자산이나 부채에 대한 투입변수를 사용하여 도출되는 공정가치입니다.
- 3) '수준 3'은 자산이나 부채에 대하여 관측가능한 시장정보에 근거하지 않은 투입변수(관측 불가능한 변수)를 사용하는 평가기법으로부터 도출되는 공정가치입니다.

보고기간종료일 현재 공정가치로 측정되는 연결실체 금융상품의 공정가치 서열체계에 따른 수준별 공시는 다음과 같습니다.

(당기말)

(단위: 천원)

구분	수준 1	수준 2	수준 3	합계
금융자산				
당기손익-공정가치 측정 금융자산	-	155,017	99,272	254,289
기타포괄손익-공정가치 측정 금융자산	5,055,160	-	8,858,599	13,913,760
금융부채	-	-	-	-

(전기말)

(단위: 천원)

구분	수준 1	수준 2	수준 3	합계
금융자산:				
당기손익-공정가치 측정 금융자산	-	153,618	98,280	251,898
기타포괄손익-공정가치 측정 금융자산	4,896,371	-	8,843,138	13,739,508
금융부채	-	-	-	-

활성시장에서 거래되는 금융상품의 공정가치는 보고기간말 현재 고시되는 시장가격에 기초하여 산정됩니다. 거래소, 판매자, 중개인, 산업집단, 평가기관 또는 감독기관을 통해 공시가격이 용이하게 그리고 정기적으로 이용가능하고, 그러한 가격이 독립된 당사자 사이에서 정기적으로 발생한 실제 시장거래를 나타낸다면, 이를 활성시장으로 간주합니다. 연결실체가 보유하고 있는 금융자산의 공시되는 시장가격은 매입호가입니다. 이러한 상품들은 '수준 1'에 포함되며, '수준 1'에 포함된 상품들은 기타포괄손익-공정가치측정 금융자산으로 분류된 상장된 지분상품으로 구성됩니다.

연결실체는 활성시장에서 거래되지 아니하는 금융상품의 공정가치에 대하여 평가기법을 사용하여 결정하고 있습니다. 연결실체는 다양한 평가기법을 활용하고 있으며 보고기간말에 현재 시장 상황에 근거하여 가정을 수립하고 있습니다. 이러한 평가기법은 가능한 한 관측가능한 시장정보를 최대한 사용하고 기업특유정보를 최소한으로 사용합니다. 이때, 해당 상품의 공정가치 측정에 요구되는 모든 유의적인 투입 변수가 관측가능하다면 해당 상품은 '수준 2'에 포함됩니다.

만약 하나 이상의 유의적인 투입 변수가 관측가능한 시장정보에 기초한 것이 아니라면 해당 상품은 '수준 3'에 포함됩니다.

보고기간종료일 현재 서열체계 '수준 2'로 분류되는 금융상품에 대하여 사용된 가치평가기법은 출자조합이 고시하는 지분평가액과 장외시장(K-OTC) 거래가격을 사용하였습니다.

연결실체는 '수준 3'으로 분류되는 공정가치 측정을 포함하여 재무보고 목적의 공정가치를 측정하고 있습니다. 재무보고 일정에 맞추어 공정가치 평가과정 및 그 결과에 대해 협의하고 있고, 공정가치 수준간 이동을 발생시키는 사건이나 상황의 변동이 일어난 보고기간 종료일에 수준변동을 인식하고 있습니다.

보고기간종료일 현재 서열체계 '수준 3'으로 분류되는 금융상품에 대하여 사용된 가치평가기법은 현금흐름할인모형이며 투입변수는 가중평균자본비용입니다.

연결실체의 금융상품 중 활성시장에서 공시되는 시장가격이 없고 장부금액이 공정가치의 합리적인 근사치에 해당하는 금융상품의 경우 상기 공정가치 서열체계 및 측정방법 등 공시에 포함되지 아니하였습니다.

4. 수주계약 현황

- 당사는 공사수익금액이 전기 매출액의 5% 이상인 계약별 정보 등에 관한 수주산업 공시대상에 해당하는 사항이 없으므로 공시하지 않습니다.

IV. 이사의 경영진단 및 분석의견

기업공시서식 작성기준에 따라 분기보고서 및 반기보고서에 기재하지 않으며, 사업보고서에 기재할 예정입니다.

V. 회계감사인의 감사의견 등

1. 외부감사에 관한 사항

1. 회계감사인의 명칭 및 감사의견

삼덕회계법인은 당사의 제53기 3분기 검토를 수행하였고, 검토결과 상기 분기(연결)재무제표가 한국채택국제회계기준 제1034호 '중간재무보고'에 따라 중요성의 관점에서 공정하게 표시하지 않은 사항이 발견되지 아니하였습니다.

사업연도	구분	감사인	감사의견	의견변형사유	계속기업 관련 중요한 불확실성	강조사항	핵심감사사항
제53기 3분기 (당분기)	감사보고서	삼덕회계법인	-	-	-	해당사항없음	-
	연결감사 보고서	삼덕회계법인	-	-	-	해당사항없음	-
제52기 (전기)	감사보고서	삼덕회계법인	적정의견	-	-	해당사항없음	영업권
	연결감사 보고서	삼덕회계법인	적정의견	-	-	해당사항없음	영업권
제51기 (전전기)	감사보고서	삼덕회계법인	적정의견	-	-	해당사항없음	대손충당금
	연결감사 보고서	삼덕회계법인	적정의견	-	-	해당사항없음	대손충당금

2. 감사용역 체결현황

(단위 : 백만원, 시간)

사업연도	감사인	내 용	감사계약내역		실제수행내역	
			보수	시간	보수	시간
제53기 3분기 (당분기)	삼덕회계법인	중간재무제표에 대한 검토 개별재무제표에 대한 감사 연결재무제표에 대한 감사 내부관리제도에 대한 감사	470	3,606	205	1,574
제52기(전기)	삼덕회계법인	중간재무제표에 대한 검토 개별재무제표에 대한 감사 연결재무제표에 대한 감사 내부관리제도에 대한 감사	480	3,543	480	3,567
제51기(전전기)	삼덕회계법인	중간재무제표에 대한 검토 개별재무제표에 대한 감사 연결재무제표에 대한 감사 내부관리제도에 대한 감사	480	3,543	480	3,646

3. 회계감사인과의 비감사용역 계약체결 현황

사업연도	계약체결일	용역내용	용역수행기간	용역보수	비고
제53기 3분기 (당분기)	-	-	-	-	-

제52기(전기)	-	-	-	-	-
제51기(전전기)	-	-	-	-	-

4. 재무제표 중 이해관계자의 판단에 상당한 영향을 미칠 수 있는 사항에 대해 내부감사기구
가 회계감사인과 논의한 결과를 다음의 표에 따라 기재한다.

구분	일자	참석자	방식	주요 논의 내용
1	2025년 10월 31일	회사 : 감사 1명 감사인 : 담당이사 외 총 2명	대면회의	- 감사인의 독립성 준수사실에 관한 진술 - 분기검토 경과 사항에 대한 협의 - 연간감사 계획
2	2025년 07월 25일	회사 : 감사 1명 감사인 : 담당이사 외 총 2명	대면회의	- 감사인의 독립성 준수사실에 관한 진술 - 반기검토 경과 사항에 대한 협의 - 연간감사 계획
3	2025년 04월 25일	회사 : 감사 1명 감사인 : 담당이사 외 총 2명	대면회의	- 감사인의 독립성 준수사실에 관한 진술 - 분기검토 경과 사항에 대한 협의 - 연간감사 계획

5. 조정협의회의내용 및 재무제표 불일치정보
해당사항 없음

6. 회계감사인으로부터 적정의견 이외의 감사의견을 받은 종속회사
해당사항 없음

7. 회계감사인의 변경에 관한 사항
<주식회사 등의 외부감사에 관한 법률> 제11조 제1항에 의거, 외부감사인이 삼덕회계법인
으로 지정되었습니다.

지정사유	지정사업연도	지정감사인
주기적지정	2025.01.01 ~ 2025.12.31	삼덕회계법인

2. 내부통제에 관한 사항

경영진의 내부회계 관리제도 효과성 평가 결과

사업연도	구분	운영실태 보고서 보고일자	평가 결론	중요한 취약점	시정조치 계획 등
제53기 3분기 (당분기)	내부회계 관리제도	-	-	-	-
	연결내부회계 관리제도	-	-	-	-
제52기 (전기)	내부회계 관리제도	2025년 02월 25일	중요성의 관점에서 효과적으로 설계되어 운영되고 있다고 판단	해당사항 없음	해당사항 없음
	연결내부회계	-	-	-	-

	관리제도				
제51기 (전전기)	내부회계 관리제도	2024년 02월 06일	중요성의 관점에서 효과적으로 설계되어 운영되고 있다고 판단	해당사항 없음	해당사항 없음
	연결내부회계 관리제도	-	-	-	-

감사(위원회)의 내부회계관리제도 효과성 평가 결과

사업연도	구분	평가보고서 보고일자	평가 결론	중요한 취약점	시정조치 계획 등
제53기 3분기 (당분기)	내부회계 관리제도	-	-	-	-
	연결내부회계 관리제도	-	-	-	-
제52기 (전기)	내부회계 관리제도	2025년 02월 25일	중요성의 관점에서 효과적으로 설계되어 운영되고 있다고 판단	해당사항 없음	해당사항 없음
	연결내부회계 관리제도	-	-	-	-
제51기 (전전기)	내부회계 관리제도	2024년 02월 21일	중요성의 관점에서 효과적으로 설계되어 운영되고 있다고 판단	해당사항 없음	해당사항 없음
	연결내부회계 관리제도	-	-	-	-

감사인의 내부회계관리제도 감사의견(검토결론)

사업연도	구분	감사인	유형 (감사/검토)	감사의견 또는 검토결론	지적사항	회사의 대응조치
제53기 3분기 (당분기)	내부회계 관리제도	삼덕회계법인	-	-	-	-
	연결내부회계 관리제도	-	-	-	-	-
제52기 (전기)	내부회계 관리제도	삼덕회계법인	감사	적정의견	해당사항 없음	해당사항 없음
	연결내부회계 관리제도	-	-	-	-	-
제51기 (전전기)	내부회계 관리제도	삼덕회계법인	감사	적정의견	해당사항 없음	해당사항 없음
	연결내부회계 관리제도	-	-	-	-	-

1. 내부회계관리·운영조직 인력 및 공인회계사 보유현황

소속기관 또는 부서	총 원	내부회계담당인력의 공인회계사 자격증 보유비율			내부회계담당 인력의 평균경력월수
		내부회계 담당인력수(A)	공인회계사자격증 소지자수(B)	비율 (B/A*100)	

감사	1	1	0	0	69
이사회	9	1	0	0	98
내부회계관리부 서	3	3	0	0	58
회계처리부서	17	8	0	0	67
전산운영부서	38	8	0	0	88
자금운영부서	7	3	0	0	217
기타관련부서	12	2	0	0	197

2. 회계담당자의 경력 및 교육실적

직책 (직위)	성명	회계담당자 등록여부	경력 (단위:년, 개월)		교육실적 (단위:시간)	
			근무연수	회계관련경력	당기	누적
내부회계관리자	박성근	등록	8년 2개월	26년 9개월	0	4
회계담당임원	박성근	등록	8년 2개월	26년 9개월	0	4
회계담당직원	조계춘	등록	13년 11개월	28년	0	153

VI. 이사회 등 회사의 기관에 관한 사항

1. 이사회에 관한 사항

1. 이사회 구성개요

공시서류작성기준일 현재 당사의 이사회는 사내이사 6인, 사외이사 3인으로 총 9명의 이사로 구성되어 있으며 이사회내에는 경영위원회가 설치되어 운영중입니다.

1) 사외이사 및 그 변동현황

(단위 : 명)

이사의 수	사외이사 수	사외이사 변동현황		
		선임	해임	중도퇴임
9	3	-	-	-

각 이사의 주요 이력 및 담당업무는 『Ⅷ.임원 및 직원 등에 관한 사항』을 참조하시기 바랍니다.

이사회 의장	대표이사 겸직여부	이사회 의장 선임사유
사내이사 손연호	겸직	대표이사가 이사회 의장을 수행함으로써 이사회가 보다 효율적이고 원활하게 운영될 수 있도록 함

2. 중요 의결사항

회사	개최일자	의안내용	가결여부	사내이사의 성명						사외이사의 성명		
				손연호 (출석률: 100%)	손흥락 (출석률: 100%)	장희철 (출석률: 100%)	김종욱 (출석률: 100%)	김용범 (출석률: 100%)	박성근 (출석률: 100%)	손양훈 (출석률: 100%)	홍준기 (출석률: 100%)	오선영 (출석률: 100%)
1	2025-02-10	1. 보고사항 ① 경영위원회 개최 현황 보고 ② 2024년도 경영실적 보고 ③ 2024년도 준법지원활동 결과 및 2025년도 계획 보고	보고	-	-	해당 사항 없음	-	-	-	-	-	-
		2. 제52기 재무제표(연결재무제표 포함) 및 영업보고서 승인 의 건	가결	찬성	찬성		찬성	찬성	찬성	찬성	찬성	찬성
		3. 2025년도 경영계획 승인의 건	가결	찬성	찬성		찬성	찬성	찬성	찬성	찬성	찬성
		4. 2024년도 안전보건관리 활동 실적 및 2025년도 계획 승인의 건	가결	찬성	찬성		찬성	찬성	찬성	찬성	찬성	찬성
		5. 2024년도 이사회 및 이사 자기 평가의 건	가결	찬성	찬성		찬성	찬성	찬성	찬성	찬성	찬성
2	2025-02-25	1. 보고사항 ① 내부회계관리제도 운영실태 보고 ② 내부회계관리제도 운영실태 평가보고 ③ 내부회계관리규정 개정 보고 ④ 2024년도 이사회 및 이사 자기 평가 결과 보고 ⑤ 지속가능경영 총대성 평가 결과 보고	보고	-	-	해당 사항 없음	-	-	-	-	-	-
		2. 제52기 정기주주총회 소집의 건	가결	찬성	찬성		찬성	찬성	찬성	찬성	찬성	찬성
		3. 제52기 정기주주총회 회의목적사항 심의의 건	가결	찬성	찬성		찬성	찬성	찬성	찬성	찬성	찬성

		<보고사항> - 감사보고 - 영업보고 - 내부회계관리제도 운영실태보고 <부의 안건> - 제1호 의안: 제52기 재무제표(이익잉여금 처분계산서 포함) 및 연결재무제표 승인의 건 - 제2호 의안: 정관 일부 변경의 건 - 제2-1호 : 배당기준일의 유연성 제고 - 제2-2호 : 정관 개정에 따른 시행일 변경 - 제3호 의안: 이사 선임의 건(사내이사 후보자 장희철) - 제4호 의안: 이사 보수 한도 승인의 건 - 제5호 의안: 감사 보수 한도 승인의 건 4. 전자투표제도 도입의 건	가결	찬성	찬성		찬성	찬성	찬성	찬성	찬성	찬성
3	2025-03-26	1. 보고사항 ① 경영위원회 개최 현황 보고	보고	-	-	-	-	-	-	-	-	-
		2. 대표이사 선임의 건	가결	찬성	찬성	찬성	찬성	찬성	찬성	찬성	찬성	찬성
		3. 이사 직위 및 보수 결정의 건	가결	찬성	찬성	찬성	찬성	찬성	찬성	찬성	찬성	찬성
		4. 경영위원회 위원 선임의 건	가결	찬성	찬성	찬성	찬성	찬성	찬성	찬성	찬성	찬성
		5. 이사회 운영규정 일부 개정의 건	가결	찬성	찬성	찬성	찬성	찬성	찬성	찬성	찬성	찬성
4	2025-05-12	1. 보고사항 ① 경영위원회 개최 현황 보고	보고	-	-	-	-	-	-	-	-	-
		2. 2025년 1/4분기 재무제표(연결재무제표 포함) 승인의 건	가결	찬성	찬성	찬성	찬성	찬성	찬성	찬성	찬성	찬성
		3. 케어서비스 법인 신설 및 사업계획 승인의 건	가결	찬성	찬성	찬성	찬성	찬성	찬성	찬성	찬성	찬성
5	2025-08-12	1. 보고사항 ① 경영위원회 개최 현황 보고 ② '25년 상반기 ESG 성과 및 전략과제 도출 보고	보고	-	-	-	-	-	-	-	-	-
		2. 2025년 2/4분기 재무제표(연결재무제표 포함) 승인의 건	가결	찬성	찬성	찬성	찬성	찬성	찬성	찬성	찬성	찬성

주1) 2025년 03월 26일 제52기 정기주주총회에서 장희철 사내이사가 신규 선임됨

3. 이사회내의 위원회

1) 구성현황

위원회명	구 성	소속 이사명	위원장	설치목적 및 권한사항	비고
경영위원회	사내이사 5인	손연호, 손흥락, 장희철, 김용범, 박성근	손연호	하단 기재내용 참고	-

※ 2025년 09월 30일 기준입니다.

2) 설치 목적 및 권한

- ① 목적 : 신속하고 원활한 의사결정
 ② 권한 : 이사회 결의사항 중 법령 또는 정관에 정하여진 것을 제외하고 이사회 결의로써 경영위원회에 그 결정을 위임한 사항의 심의, 의결함.

3) 이사회내의 위원회 활동내역

위원회명	개최일자	의안내용	가결여부	사내이사의 성명					
				손연호 (출석률: 100%)	손흥락 (출석률: 100%)	장희철 (출석률: 100%)	김종욱 (출석률: 100%)	김용범 (출석률: 100%)	박성근 (출석률: 100%)
경영위원회	2025-01-02	1. 2025년 격려금 지급 승인의 건	가결	찬성	찬성	해당사항	찬성	찬성	찬성

	2025-03-19	1. 북경경동나비엔엘에너지설비유한공사 채무 보증의 건	가결	찬성	찬성	없음	찬성	찬성	찬성
	2025-03-26	1. 타법인 채무 보증의 건	가결	찬성	찬성	찬성	해당사항 없음	찬성	찬성
		2. 경영임원 선임 및 보직/보수 결정의 건	가결	찬성	찬성	찬성		찬성	찬성
		3. 임원 퇴직금 등금 결정의 건	가결	찬성	찬성	찬성		찬성	찬성
	2025-04-02	1. 타법인 채무 보증의 건	가결	찬성	찬성	찬성		찬성	찬성
	2025-04-08	1. 수출입은행 수출성장자금대출 연장 승인의 건	가결	찬성	찬성	찬성		찬성	찬성
	2025-06-16	1. 영국법인(NAVIEN UK LTD) 금전대차 계약 연장의 건	가결	찬성	찬성	찬성		찬성	찬성
	2025-07-15	1. 토지 매수의 건	가결	찬성	찬성	찬성		찬성	찬성
	2025-07-21	1. 타법인 채무 보증의 건	가결	찬성	찬성	찬성		찬성	찬성
	2025-08-14	1. KDB산업은행 산업운영자금 신규 차입의 건	가결	찬성	찬성	찬성		찬성	찬성
	2025-09-15	1. 우리은행 여신 한도 증액의 건	가결	찬성	찬성	찬성		찬성	찬성
	2025-09-18	1. Navien, Inc. 현지금융(차입)에 대한 지급보증의 건	가결	찬성	찬성	찬성		찬성	찬성
	2025-09-23	1. NH농협은행 일반자금 신규 차입의 건	가결	찬성	찬성	찬성		찬성	찬성

주) 2025년 03월 26일 이사회에서 경영위원회 운영의 효율성 제고를 위하여 김종욱 사내이사를 대신하여 장희철 사내이사가 신규 위원으로 선임됨

4. 이사의 독립성

1) 이사선임

이사는 주주총회에서 선임하며, 선임할 이사 후보자는 이사회가 선정하여 주주총회에 제출할 의안으로 확정하고 있습니다. 당사는 이사선출에 대한 별도의 성문화된 독립성 기준을 운영하고 있지는 않지만, 이사회에서 이사 후보를 추천시 후보자가 지닌경험과 사업과 관련된 전문지식, 세부 경력을 충분히 검토하여 공정하게 추천하고 있으며, 당사와의 최근 3개년간 거래내역 점검, 사외이사의 경우 사외이사 자격요건 확인서의 내용을 검토하여 후보자의 독립성을 검토하고 있습니다.

또한 이사 선임시 후보자의 성명·생년월일·추천인·최대주주와의 관계·후보자의 주된직업·약력·해당법인과 최근3년간 거래내역등을 투명하게 외부에 공시하며, 이러한 절차를 통하여 주주총회에서 선임된 이사의 현황(2025년 09월 30일 기준)은 아래와 같습니다.

직명	성명	선임배경	추천인	회사와의 거래	최대주주와의 관계	활동분야	임기(※)	연임여부	연임횟수
사내이사(대표이사)	손연호	당사에 대한 내부 사정에 정통하며 조직에 대한 높은 이해도, 내부 구성원들의 통합을 위한 지도력 및 리더십 발휘 가능	이사회	해당사항 없음	최대주주 대표이사	전사 경영전반	2024.03.20~2026.03.19	연임	11
사내이사(대표이사)	손총락	당사 전략사업팀장, 전략마케팅부문장 업무 경험을 바탕으로 업계의 환경 변화에 적극적으로 대응할 수 있는 종합적인 전략을 수립하고 회사 가치 제고에 기여	이사회	해당사항 없음	주요주주 사내이사	영업·마케팅, 생산·품질	2024.03.20~2026.03.19	연임	4
사내이사(대표이사)	장희철	LG전자㈜에서 생산관리, 생산기술, 생산기획 등 생산 관련 업무를 30년 간 수행해온 생산관련 전문가로서, 당사 생산 관련 업무의 효과적인 수행에 기여	이사회	해당사항 없음	미등기임원	CSO, 생산·품질	2025.03.26~2027.03.25	신규	0
사내이사	김종욱	휴맥스 개발본부장, 한화테크윈 개발센터 연구소장 등을 통해 기술개발 관련 분야의 총합된 경험과 지식을 바탕으로 회사 발전에 기여	이사회	해당사항 없음	대표이사	NE사업	2024.03.20~2026.03.19	연임	2
사내이사	김용범	당사 연구소장, 마케팅본부장, 해외법인장을 거쳐 치면서 사업전력, 기획 및 마케팅 경험을 두루 보유하여 폭넓고 다양한 역량을 보유	이사회	해당사항 없음	미등기임원	영업·마케팅	2024.03.20~2026.03.19	연임	4

사내이사	박성근	당사 경영관리 총괄(부사장) 및 내부회계관리자로서 경영관리 및 내부회계관리제도의 고도화에 기여	이사회	해당사항 없음	사내이사	경영관리	2024.03.20~2026.03.19	신규	0
사외이사	손양훈	에너지와 경제분야에서 활동한 전문가로서의 경험과 지식을 바탕으로 이사회에 참여하여, 대안 제시를 통한 해당 기업의 경쟁력 제고에 기여	이사회	해당사항 없음	해당사항 없음	전사 경영전반	2024.03.20~2026.03.19	연임	2
사외이사	홍준기	(주)코웨이 및 (주)경동나비엔 대표이사직을 수행하며 가정용 전기 기기 제조산업에 대하여 높은 이해와 전문적인 지식, 전사적인 조직운영 경험을 바탕으로 해당산업내 경쟁력 강화에 기여	이사회	해당사항 없음	해당사항 없음	전사 경영전반	2024.03.20~2026.03.19	연임	1
사외이사	오선영	한국/미국 공인회계사 및 한국세무사 자격을 보유하고 있으며, 수많은 회사를 대상으로 외부감사를 수행한 경험으로 당사의 재무건전성과 투명성을 더욱더 높일 수 있을 것으로 판단	이사회	해당사항 없음	해당사항 없음	전사 경영전반	2024.03.20~2026.03.19	신규	0

(*) 이사의 임기는 취임후 2년내의 최종결산기에 관한 정기주주총회 종결시까지입니다.

2) 사외이사후보추천위원회

당사는 자산총액 2조원 미만으로 사외이사후보추천위원회를 설치하지 않았습니다.

5. 사외이사의 전문성

1) 사외이사 지원조직 현황

부서명	직위	근속연수(*)	지원업무 담당(*)	주요 활동내역
총무팀	부장	19년 3개월	6년 6개월	<ul style="list-style-type: none"> - 주주총회, 이사회, 위원회 운영 지원 - 사외이사 직무수행 지원 - 이사회 안건 관련 정보 제공 - 회의 진행을 위한 실무 지원 - 이사회 및 위원회의 회의내용 기록
	수석매니저	4년	4년	
	매니저	2년 7개월	2년 7개월	

(*) 근속연수 및 지원업무 담당 기간은 2025년 09월 30일 기준입니다.

2) 사외이사 교육실시 현황

교육일자	교육실시주체	참석 사외이사	불참시 사유	주요 교육내용
2022년 03월 29일	(주)경동나비엔	손양훈, 양승문	홍준기 사외이사(개인 일정)	당사 서탄공장 투어 및 제품교육
2024년 03월 20일	(주)경동나비엔	손양훈, 오선영	홍준기 사외이사(개인 일정)	당사 서탄공장 투어 및 제품교육 1. 제품 카테고리 2. 내수용 제품 라인업 3. 해외시장 제품 라인업 4. 수출용 제품 라인업

2. 감사제도에 관한 사항

1. 감사의 인적사항(2025년 09월 30일 기준)

성명	생년월일	추천인	주요경력	최대주주와의 관계	해당법인과의 최근3년간 거래내역
김도윤	1963. 04. 14	이사회	<ul style="list-style-type: none"> - 학력: 한양대학교 기계공학과(학사) - 경력: 현대자동차 투자관리팀장('09~'14) 현대자동차 비전경영실장('15~'18) 경동나비엔 감사('20.03~현재) 	해당사항 없음	해당사항 없음

2. 감사의 독립성

감사는 관련법령 및 정관에 따라 운영 및 권한·책임 등을 내부감사규정에 정의하여 감사업무를 수행하고 있습니다.

감사의 감사업무 수행 시 회계감사를 위해서는 재무제표 등 회계관련서류 및 회계법인의 감사절차와 감사결과를 검토하고 필요한 경우에는 회계법인에 대하여 회계에 관한 장부와 관련서류에 대한 추가 검토를 요청하고 그 결과를 검토합니다.

그리고 감사는 신뢰할 수 있는 회계정보의 작성 및 공시를 위하여 설치한 내부회계관리제도의 운영실태를 내부회계관리자로부터 보고받고 이를 검토합니다.

또한 감사는 업무감사를 위하여 이사회 및 기타 중요한 회의에 출석하고 필요할 경우에는 이사로부터 보고를 받고 중요한 업무에 관한 회사의 보고에 대해 추가검토 및 자료보완을 요청하는 등 적절한 방법을 사용하여 검토합니다.

당사의 감사는 2020년 3월 신규감사 선임 후 당사의 의사결정 과정에서 전문적인 의견을 제시하는 등 회계감사 및 업무 감사에 탁월한 능력을 보여 이사회에서 추천하였으며 2023년 3월 정기주주총회에서 재선임(연임 1회) 되었습니다. 임기는 2023년 취임 후 3년 내의 최종결산기에 관한 정기주주총회의 종결시까지이며, 회사와의 관계는 해당사항이 없습니다.

3. 감사의 주요활동내역

회차	개최일자	의안내용	가결여부	활동분야
1	2025-02-03	1. 2025년 내부감사 계획 승인	-	-
2	2025-02-10	1. 보고사항 ① 경영위원회 개최 현황 보고 ② 2024년도 경영실적 보고 ③ 2024년도 준법지원활동 결과 및 2025년도 계획 보고	보고	이사회
		2. 제52기 재무제표(연결재무제표 포함) 및 영업보고서 승인의 건	가결	
		3. 2025년도 경영계획 승인의 건	가결	
		4. 2024년도 안전보건관리 활동 실적 및 2025년도 계획 승인의 건	가결	
		5. 2024년도 이사회 및 이사 자기 평가의 건	가결	
3	2025-02-25	1. 보고사항 ① 내부회계관리제도 운영실태 보고	보고	이사회

		② 내부회계관리제도 운영실태 평가보고		
		③ 내부회계관리규정 개정 보고		
		④ 2024년도 이사회 및 이사 자기 평가 결과 보고		
		⑤ 지속가능경영 중대성 평가 결과 보고		
		2. 제52기 정기주주총회 소집의 건	가결	
		3. 제52기 정기주주총회 회의목적사항 심의의 건	가결	
		<보고 사항>		
		- 감사보고		
		- 영업보고		
		- 내부회계관리제도 운영실태보고		
		<부의 안건>		
		- 제1호 의안: 제52기 재무제표(이익잉여금 처분계산서 포함) 및 연결재무제표 승인의 건		
		- 제2호 의안: 정관 일부 변경의 건		
		- 제2-1호 : 배당기준일의 유연성 제고		
		- 제2-2호 : 정관 개정에 따른 시행일 변경		
		- 제3호 의안: 이사 선임의 건(사내이사 후보자 장희철)		
		- 제4호 의안: 이사 보수 한도 승인의 건		
		- 제5호 의안: 감사 보수 한도 승인의 건		
		4. 전자투표제도 도입의 건		
		4	2025-03-26	
5	2025-03-26	1. 보고사항	보고	이사회
		① 경영위원회 개최 현황 보고		
		2. 대표이사 선임의 건	가결	
		3. 이사 직위 및 보수 결정의 건	가결	
		4. 경영위원회 위원 선임의 건	가결	
		5. 이사회 운영규정 일부 개정의 건	가결	
6	2025-01-01~2025-03-31	1. 2025년 1분기 내부 Audit 활동	-	-
7	2025-05-12	1. 보고사항	보고	이사회
		① 경영위원회 개최 현황 보고		
		2. 2025년 1/4분기 재무제표(연결재무제표 포함) 승인의 건	가결	
		3. 케어서비스 법인 신설 및 사업계획 승인의 건	가결	
8	2025-04-01~2025-06-30	1. 2025년 2분기 내부 Audit 활동	-	-
9	2025-08-12	1. 보고사항	보고	이사회
		① 경영위원회 개최 현황 보고		
		② '25년 상반기 ESG 성과 및 전략과제 도출 보고	가결	
		3. 2025년 2/4분기 재무제표(연결재무제표 포함) 승인의 건		
10	2025-07-01~2025-09-30	1. 2025년 3분기 내부 Audit 활동	-	-

4. 감사 교육실시 현황

교육일자	교육실시주체	주요 교육내용
2025년 06월 27일	한국상장회사협의회	사외이사와 임원을 위한 ESG 거버넌스의 이해
2024년 11월 05일	한국딜로이트그룹 기업지배기구발전센터	이사회 및 감사위원회가 알아야 할 효과적인 국내외 공시 감독 및 현황
2023년 09월 20일	한국상장회사협의회	2023년도 결산감사 대비 주요 이슈 Check Point
2022년 10월 27일	한국상장회사협의회	감사의 권한과 법적책임(판례중심)
2022년 05월 04일	한국상장회사협의회	감사의 역할과 책임, 최근 이슈사항 내부회계관리제도 업무체크포인트 ESG 관련 기업지배구조 개선전략
2022년 02월 21일	한국상장회사협의회	부정행위 효과적 적발을 위한 감사(감사위원회)의 주요 점검사항(부정사례 중심)

5. 감사 지원조직 현황

부서(팀)명	직원수(명)	직위(근속연수)	주요 활동내역
경영개선1,2,3실	17	실장 3명(평균 17년 5개월), 팀장 3명(평균 18년 11개월), 수석매니저 10명(평균 7년 2개월), 매니저 1명(평균 5개월)	- 감사 및 진단 - 윤리경영체제확립 - 내부회계관리제도 평가 및 운영

(*) 근속연수는 재직기간 기준입니다.

6. 준법지원인 등 현황

가. 준법지원인 현황
(기준일: 2025-09-30)

구 분		내 용
1. 인적사항 및 주요경력	성명	김수철
	출생연월	1975.05
	성별	남
	담당업무	(주)경동나비엔 준법지원실장('25.01~現)
	주요경력	SK커뮤니케이션즈(주) 법무팀장('02.06~'16.08) (주)경동나비엔 법무팀장('16.08~'24.12)
	학력	한양대 법학과(법학학사), UC Davis, School of Law LL.M.(법학석사)
2. 이사회 결의일		2024.02.21
3. 결격요건		해당사항 없음(*)
4. 주요 활동내역 및 그 처리결과		「상법」 및 「노동조합 및 노동관계조정법」 일부개정법을 주요내용 검토
5. 기타		해당사항 없음

(*)준법지원인은 관련 법령 「상법」 제542조의13 제5항의 요건(상장회사의 법무팀, 감사팀 등에서 10년 이상 근무한 사람)을 충족하고 있습니다.

나. 준법지원인의 주요 활동내역 및 그 처리결과

항목	활동일시	주요내용	점검 및 처리결과
법적위험의 예방·개선을 위한 활동	상시	법률 제·개정 / 정부부처 동향 모니터링	특이사항 없음
	'25.01.~	Compliance Weekly Report 배포	
	'25.02	법무검토서 및 법무매뉴얼 배포	
	'25.03	해외 규제 관련 주요 동향 모니터링	
	'25.04	「부당지원·사익편취 심사지침」 개정안 행정예고 관련 의견 제출	
	'25.07	「상법」 일부개정법을 주요내용 검토	
	'25.09	「노동조합 및 노동관계조정법」 일부개정법을 주요내용 검토	

다. 준법지원인 등 지원조직 현황

부서(팀)명	직원수(명)	직위(근속연수)	주요 활동내역
준법지원실	1	수석매니저 1명(평균 9년 1개월)	준법지원인
법무팀	7	수석매니저 4명(평균 7년 6개월), 매니저 3명(평균 4년 4개월)	준법지원인 주요 활동 지원
Compliance팀	3	수석매니저 3명(평균 7년 8개월)	준법지원인 주요 활동 지원

(*)근속연수는 지원업무 담당 기간 기준입니다.

3. 주주총회 등에 관한 사항

1. 투표제도 현황

(기준일 : 2025년 09월 30일)

투표제도 종류	집중투표제	서면투표제	전자투표제
도입여부	배제	미도입	도입
실시여부	-	미도입	제52기(2024 사업연도) 정기주주총회

주1) 주주총회 운영의 효율성 증대를 위해 제49기 정기주주총회에서 "서면에 의한 의결권 행사" 정관 내용을 삭제함

주2) 당사는 제52기(2024 사업연도) 정기주주총회 시 피권유자에게 직접 교부, 인터넷 홈페이지 등에 위임장 용지를 게시, 전자우편으로 위임장 용지 송부 등의 방식을 사용하였습니다

2. 소수주주권

당사는 공시대상기간 및 공시서류작성기준일 이후 공시서류제출일 사이에 소수주주권이 행사된 경우가 없습니다.

3. 경영권 분쟁

당사는 공시대상기간 중 회사의 경영지배권에 관하여 경쟁이 있었던 경우가 없습니다.

4. 의결권 현황

(기준일 : 2025년 09월 30일)

(단위 : 주)

구 분	주식의 종류	주식수	비고
발행주식총수(A)	보통주	14,568,592	-
	우선주	-	-
의결권없는 주식수(B)	보통주	115,660	자기주식
	우선주	-	-
정관에 의하여 의결권 행사가 배제된 주식수(C)	보통주	-	-
	우선주	-	-
기타 법률에 의하여 의결권 행사가 제한된 주식수(D)	보통주	-	-
	우선주	-	-
의결권이 부활된 주식수(E)	보통주	-	-
	우선주	-	-
의결권을 행사할 수 있는 주식수 (F = A - B - C - D + E)	보통주	14,452,932	-
	우선주	-	-

5. 주식사무

정관상 신주인수권의 내용	<p>제9조(주식의 발행 및 배정)</p> <p>①이 회사가 이사회 결의로 신주를 발행하는 경우 다음 각 호의 방식에 의한다.</p> <ol style="list-style-type: none"> 1. 주주에게 그가 가진 주식 수에 따라서 신주를 배정하기 위하여 신주인수의 청약을 할 기회를 부여하는 방식 2. 액면총액 일백억원을 초과하지 않는 범위 내에서 신기술의 도입, 재무구조의 개선 등 회사의 경영상 목적을 달성하기 위하여 필요한 경우 제1호 외의 방법으로 특정한 자(해당 주권상장법인의 주식을 소유한 자를 포함한다)에게 신주를 배정하기 위하여 신주인수의 청약을 할 기회를 부여하는 방식 3. 발행주식총수의 100분의 30을 초과하지 않는 범위 내에서 제1호 외의 방법으로 불특정 다수인(해당 주권상장법인의 주식을 소유한 자를 포함한다)에게 신주인수의 청약을 할 기회를 부여하고 이에 따라 청약을 한 자에 대하여 신주를 배정하는 방식 <p>②제1항제3호의 방식으로 신주를 배정하는 경우에는 이사회 결의로 다음 각 호의 어느 하나에 해당하는 방식으로 신주를 배정하여야 한다.</p> <ol style="list-style-type: none"> 1. 신주인수의 청약을 할 기회를 부여하는 자의 유형을 분류하지 아니하고 불특정 다수의 청약자에게 신주를 배정하는 방식 2. 관계 법령에 따라 우리사주조합원에 대하여 신주를 배정하고 청약되지 아니한 주식까지 포함하여 불특정 다수인에게 신주인수의 청약을 할 기회를 부여하는 방식 3. 주주에 대하여 우선적으로 신주인수의 청약을 할 수 있는 기회를 부여하고 청약되지 아니한 주식에 있는 경우 이를 불특정 다수인에게 신주를 배정
------------------	--

	<p>받을 기회를 부여하는 방식</p> <p>4. 투자매매업자 또는 투자중개업자가 인수인 또는 주선인으로서 마련한 수요예측 등 관계 법규에서 정하는 합리적인 기준에 따라 특정한 유형의 자에게 신주인수의 청약을 할 수 있는 기회를 부여하는 방식</p> <p>③제1항 제2호 및 제3호에 따라 신주를 배정하는 경우 상법 제416조제1호, 제2호, 제2호의2, 제3호 및 제4호에서 정하는 사항을 그 납입기일의 2주 전까지 주주에게 통지하거나 공고하여야 한다. 다만, 자본시장과 금융투자업에 관한 법률 제165조의9에 따라 주요사항보고서를 금융위원회 및 거래소에 공시함으로써 그 통지 및 공고를 갈음할 수 있다.</p> <p>④제1항 각호의 어느 하나의 방식에 의해 신주를 발행할 경우에는 발행할 주식의 종류와 수 및 발행가격 등은 이사회 결의로 정한다.</p> <p>⑤회사는 신주를 배정하는 경우 그 기일까지 신주인수의 청약을 하지 아니하거나 그 가액을 납입하지 아니한 주식이 발생하는 경우에 그 처리방법은 발행가액의 적정성등 관련 법령에서 정하는 바에 따라 이사회 결의로 정한다.</p> <p>⑥회사는 신주를 배정하면서 발생하는 단주에 대한 처리방법은 이사회 결의로 정한다.</p> <p>⑦회사는 제1항 제1호에 따라 신주를 배정하는 경우에는 주주에게 신주인수권증서를 발행하여야 한다.</p>		
결 산 일	12월 31 일	정기주주총회	3월 중
주주명부폐쇄시기	매년 1월 1일부터 1월 7일까지		
주권의 종류	「주식·사채 등의 전자등록에 관한 법률」에 따라 주권 및 신주인수권증서에 표시되어야 할 권리가 의무적으로 전자등록됨에 따라 ‘주권의 종류’를 기재하지 않음.		
명의개서대리인	국민은행 증권대행부(02-2073-8108): 서울시 영등포구 국제금융로 8길 26		
주주의 특전	없음	공고게재 홈페이지 주소 및 게재신문	회사의 인터넷 홈페이지 (http://www.kdnavi.co.kr) (홈페이지에 공고를 할 수 없을 경우 매일경제신문)

6. 주주총회 의사록 요약

주총일자	안 건	결 의 내 용	비 고
제52기 정기주주총회 (2025.03.26)	제1호의안: 제52기 재무제표(이익잉여금처분계산서 포함) 및 연결재무제표 승인의 건	원안대로 승인가결	- 질 의 : 배당기준일 변경시 주주들의 혼란 우려에 대한 대책 - 응 답 : 배당기준일 변경 안내 공시 및 당사 홈페이지에 사전 안내 예정
	제2호의안: 정관 일부 변경의 건		
	제2-1호 의안: 배당기준일의 유연성 제고	원안대로 승인가결	
	제2-2호 의안: 정관 개정에 따른 시행일 변경	원안대로 승인가결	
	제3호 의안: 이사 선임의 건(사내이사 후보자 장희철)	원안대로 승인가결	
	제4호 의안: 이사 보수 한도 승인의 건	원안대로 승인가결	
	제5호 의안: 감사 보수 한도 승인의 건	원안대로 승인가결	
제51기 정기주주총회 (2024.03.20)	제1호의안: 제51기 재무제표(이익잉여금처분계산서(안) 포함) 및 연결재무제표 승인의 건	원안대로 승인가결	- 질 의 : 신규 사내이사 후보자에 대한 이사회 추천 사유
	제2호 의안: 이사 선임의 건		- 응 답 : 내부회계관리자를 사내

	제2-1호 의안: 사내이사 손연호 선임의 건	원안대로 승인가결	이사로 선임하여 내부통제 강화를 통한 주주가치 제고
	제2-2호 의안: 사내이사 김종욱 선임의 건	원안대로 승인가결	
	제2-3호 의안: 사내이사 김용범 선임의 건	원안대로 승인가결	
	제2-4호 의안: 사내이사 손흥락 선임의 건	원안대로 승인가결	
	제2-5호 의안: 사내이사 박성근 선임의 건	원안대로 승인가결	
	제2-6호 의안: 사외이사 손양훈 선임의 건	원안대로 승인가결	
	제2-7호 의안: 사외이사 홍준기 선임의 건	원안대로 승인가결	
	제2-8호 의안: 사외이사 오선영 선임의 건	원안대로 승인가결	
	제3호 의안: 이사 보수 한도 승인의 건	원안대로 승인가결	
	제4호 의안: 감사 보수 한도 승인의 건	원안대로 승인가결	
제50기 정기주주총회 (2023.03.29)	제1호의안: 제50기 재무제표(이익잉여금처분계산서(안) 포함) 및 연결재무제표 승인의 건	원안대로 승인가결	- 질의 : 매출 성장 대비 영업이익 감소 사유 - 응답 : 물류비 및 원자재 가격 인상에 따른 손익 개선 저조
	제2호 의안: 정관 일부 변경 승인의 건		
	제2-1호 의안: 사업다각화를 위한 목적 추가	원안대로 승인가결	
	제2-2호 의안: 오기 자구 수정	원안대로 승인가결	
	제2-3호 의안: 상법과 정합성 유지	원안대로 승인가결	
	제2-4호 의안: 이사회 내 위원회 설치 근거 명확화	원안대로 승인가결	
	제2-5호 의안: 정관 개정에 따른 시행일 변경	원안대로 승인가결	
	제3호 의안: 감사 선임의 건 (상근감사 후보자 김도윤)	원안대로 승인가결	
	제4호 의안: 이사 보수 한도 승인의 건	원안대로 승인가결	
	제5호 의안: 감사 보수 한도 승인의 건	원안대로 승인가결	

VII. 주주에 관한 사항

1. 최대주주 및 특수관계인의 주식소유 현황

(기준일 : 2025년 09월 30일)

(단위 : 주, %)

성명	관계	주식의 종류	소유주식수 및 지분율				비고
			기초		기말		
			주식수	지분율	주식수	지분율	
(주)경동원	최대주주	보통주	8,263,287	56.72	8,263,287	56.72	-
손연호	특수관계인	보통주	129,262	0.89	129,262	0.89	-
계		보통주	8,392,549	57.61	8,392,549	57.61	-
		우선주	-	-	-	-	-

2. 최대주주의 주요경력 및 개요

(1) 최대주주(법인 또는 단체)의 기본정보

명칭	출자자수 (명)	대표이사 (대표조합원)		업무집행자 (업무집행조합원)		최대주주 (최대출자자)	
		성명	지분(%)	성명	지분(%)	성명	지분(%)
(주)경동원	80	손연호	27.45	-	-	손연호	27.45
		-	-	-	-	-	-

(2) 최대주주(법인 또는 단체)의 최근 결산기 재무현황

(단위 : 백만원)

구분	
법인 또는 단체의 명칭	(주) 경동원
자산총계	337,615
부채총계	128,204
자본총계	209,412
매출액	155,844
영업이익	5,373
당기순이익	7,073

※ 상기 재무 현황은 2024년 말 별도 재무제표 기준입니다

(3) 사업현황 등 회사 경영 안정성에 영향을 미칠 수 있는 주요 내용

당사의 최대주주인 (주)경동원은 1982년 2월 27일에 설립되었으며, 2010년 6월 28일 (주)경동네트웍(구)이 자회사의 투자활동과 브랜드 관리를 담당하는 지주회사로 분리하기 위하여 (주)경동원으로 사명을 변경하고 (주)경동네트웍(신)으로 분할하였습니다. 2012년 7월 1일 경영합리화를 위해 (주)경동네트웍(신)과 (주)경동세라텍을 흡수합병하였습니다.

(주)경동원은 경동 관계사의 글로벌 통합 업무 시스템 구축과 효율적인 투자활동 및 전략적인 브랜드 관리를 담당하는 지주회사임과 동시에 친환경 내화단열 전문사업과 홈네트웍 전문 사업의 선두주자로서 전진하고 있습니다.

네트웍 사업부는 4차산업혁명 시대를 준비하며 차별성있는 IoT 기술이 담긴 제품으로 시장 경쟁력을 가지려고 노력해왔습니다. 2019년에는 홈 네트웍 사업에 집중하여 경쟁력을 강화하기 위해 보일러 사업 관련 전자 부품을 (주)경동전자로 분리하였으며, (주)경동전자는 2020년 11월 1일 (주)경동나비엔으로 흡수합병되었습니다.

세라텍사업부는 미래 먹거리로서의 난연우레탄 및 방화문 제품 양산체계를 구축하고, 제품 출시 프로모션을 강화하여 내화단열 전문기업의 위상을 한층 더 공고히 할 것입니다.

(주)경동원은 고무 및 플라스틱제품 제조사업인 PL 사업부문의 전문성을 특화하고 사업의 집중력 제고 및 경쟁력을 강화하고자 2021년 7월 1일 PL 사업부문을 분할하여 신설회사인 (주)경동폴리움을 설립하였습니다. (주)경동폴리움은 2021년 10월 1일 포괄적 주식교환을 통해 (주)경동나비엔의 완전자회사가 되었습니다.

회사는 서울특별시 영등포구 국회대로 76길 22(여의도동, 한국기계산업진흥회 신관)에 본점을 두고 있으며, 경기도 평택, 충남 아산, 경북 경주, 충북 음성에 공장이 있습니다.

주요사업은 전자부품, 내화물, 건설자재 및 비금속광물 제품 제조판매 등입니다.

(4) 최대주주의 대표자

성명	직위 (상근여부)	출생연도
손연호	회장(상근)	1951년

(주)경동원의 최대주주 및 대표이사는 손연호이며 등기임원은 사내이사 6명, 감사 1명으로 총 7명으로 구성되어 있습니다. 자세한 사항은 아래와 같습니다.

(2025.09.30 기준)

상근여부	성명	약력
회장(상근)	손연호	現 (주)경동원 대표이사
대표이사(상근)	김종욱	現 (주)경동원 대표이사
사내이사(상근)	손흥락	現 (주)경동원 사내이사
사내이사(상근)	손유진	現 (주)경동원 경영기획본부장
사내이사(상근)	박성근	現 (주)경동원 경영관리총괄임원
사내이사(상근)	윤종현	現 (주)경동원 CE생산품질총괄임원
감사(상근)	이선기	現 (주)경동원 감사

(5) 투자조합 등 단체의 주요출자자 현황

설립근거 법률	재산총액	주요출자자(10% 이상)		비고
		성명	지분(%)	

-	-	-	-	-
---	---	---	---	---

(6) 투자조합 등 단체의 대표조합원 등의 다른회사 임원 경력

성명	회사명	상장 여부	상장 폐지일	임원	선임일	퇴임일	비고
-	-	-	-	-	-	-	-

(7) 투자조합 등 단체의 대표조합원 등의 다른회사 최대주주 이력

성명	회사명	상장 여부	상장 폐지일	최대주주	시작일	종료일	비고
-	-	-	-	-	-	-	-

최대주주 변동내역

(기준일 : 2025년 09월 30일)

(단위 : 주, %)

변동일	최대주주명	소유주식수	지분율	변동원인	비고
2021년 10월 22일	(주)경동원	8,263,287	56.72	포괄적 주식교환으로 인한 취득	포괄적 주식교환으로 (주)경동폴리움이 당사의 자회사로 편입
2020년 11월 01일	(주)경동원	7,428,687	54.60	합병대가로 인한 주식 취득	(주)경동원의 (주)경동전자를 당사가 흡수합병
2019년 03월 06일	(주)경동원	6,563,467	51.52	특수관계인의 주식 처분	(주)경동에너지아이 보유주식 전량 매도

3. 주식 소유현황

가. 주식 소유현황

(기준일 : 2025년 09월 30일)

(단위 : 주)

구분	주주명	소유주식수	지분율(%)	비고
5% 이상 주주	(주)경동원	8,263,287	56.72	-
	국민연금공단	1,334,621	9.16	-
우리사주조합		1,110	0.01	-

※ 소유주식수 및 지분율은 공시된 주식등의대량보유상황보고서를 참조하여 기재하였으므로 보고서 작성기준일 현재 주식소유 현황과 차이가 발생할 수 있습니다.

나. 소액주주현황

소액주주현황

(기준일 : 2025년 09월 30일)

(단위 : 주)

구분	주주			소유주식			비고
	소액 주주수	전체 주주수	비율 (%)	소액 주식수	총발행 주식수	비율 (%)	

소액주주	13,686	13,715	99.79	4,324,774	14,568,592	29.69	-
------	--------	--------	-------	-----------	------------	-------	---

※ 2024년 12월 31일 [제52기 정기주주총회] 권리행사를 위한 주주명부 폐쇄결과를 참조하여 작성함.

4. 최근 6개월 간의 주가 및 주식 거래실적
가. 국내증권시장

(단위 : 원, 주)

종 류			2025년4월	2025년5월	2025년6월	2025년7월	2025년8월	2025년9월
보통주	주가	최고	74,300	80,200	77,400	87,600	92,900	82,500
		최저	62,400	75,100	70,600	72,100	74,800	72,600
		평균	69,291	77,273	73,115	81,050	82,822	77,801
	거래량	최고(일)	114,056	122,297	122,055	238,042	535,999	97,458
		최저(일)	18,733	29,857	19,568	17,995	26,856	26,992
		월간	999,390	1,047,310	937,263	1,637,581	1,983,646	1,126,279

VIII. 임원 및 직원 등에 관한 사항

1. 임원 및 직원 등의 현황

임원 현황

(기준일 : 2025년 09월 30일)

(단위 : 주)

성명	성별	출생년월	직위	등기임원 여부	상근 여부	담당 업무	주요경력	소유주식수		최대주주의 관계	재직기간	임기 만료일
								의결권 있는 주식	의결권 없는 주식			
손연호	남	1951년 07월	회장	사내이사	상근	대표이사 (경영전반 총괄)	- 학력 : 동아대학교 공업경영(학사) - 경력 : 경동나비엔 대표이사 회장('00~현재)	129,262	-	최대주주 대표이사	27.59	2026.03.19
손흥락	남	1981년 06월	부회장	사내이사	상근	대표이사 (영업·마케팅, 생산·품질)	- 학력 : Wisconsin-Madison Univ. 경제학(학사) - 경력 : 경동나비엔 상무('21.04~'23.01) 경동나비엔 부사장('23.02~'24.02) 경동나비엔 사장('24.03~'25.03) 경동나비엔 대표이사 부회장('25.03~현재)	-	-	주요주주 사내이사	17.75	2026.03.19
장희철	남	1965년 03월	부사장	사내이사	상근	대표이사 (생산·품질)	- 학력 : 핀란드 헬싱키경제대(석사) - 경력 : LG전자 중국 남경 생산 법인장('19.03~'22.04) 경동나비엔 상무('22.05~'23.12) 경동나비엔 부사장('24.01~'25.03) 경동나비엔 대표이사 부사장('25.03~현재)	-	-	미동기 임원	3.42	2027.03.25
김중혁	남	1964년 09월	부사장	사내이사	상근	NE사업총괄	- 학력 : 서울대학교 재계계정학(학사) KAIST 전기 및 전자공학(석사, 박사) - 경력 : 경동나비엔 부사장('19.06~'21.12) 경동나비엔 대표이사 부사장('21.12~'25.03) 경동나비엔 부사장('25.03~현재)	-	-	대표이사	6.33	2026.03.19
김용범	남	1966년 04월	부사장	사내이사	상근	영업·마케팅총괄	- 학력 : 서울대학교 전기공학(학사) - 경력 : 경동나비엔 전무('16.03~'21.12) 경동나비엔 부사장('22.01~현재)	-	-	미동기 임원	21.48	2026.03.19
박성근	남	1964년 07월	부사장	사내이사	상근	경영관리총괄	- 학력 : 서울대학교 경영학(학사) - 경력 : 경동나비엔 상무('17.07~'23.03) 경동나비엔 부사장('23.03~현재)	-	-	사내이사	8.19	2026.03.19
손양훈	남	1958년 09월	사외이사	사외이사	비상근	전사 경영전반 업무	- 학력 : 연세대학교 경제학(학사) 연세대학교 경제학(석사) 플로리다 대학교 경제학(박사) - 경력 : 인천대학교 경제학과 교수('98.03~'24.02) E1 사외이사인 감사위원('17.03~'23.03) 경동나비엔 사외이사('20.03~현재) SK가스 사외이사('24.03~현재)	-	-	-	5.52	2026.03.19
홍준기	남	1958년 10월	사외이사	사외이사	비상근	전사 경영전반 업무	- 학력 : 성균관대학교 전자공학(학사) KAIST Techno MBA(석사) - 경력 : 솔루명 사외이사('19.03~'25.03) 경동나비엔 사외이사('22.03~현재)	-	-	-	3.51	2026.03.19

오선영	남	1963년 01월	사외이사	사외이사	비상근	전사 경영전반 업무	- 학력 : 서울대학교 경영학(학사) 서울대학교 재무관리(석사) 국민대학교 회계학(박사) - 경력 : 삼일회계법인 전문('14.07 ~ '21.03) 코스맥스비티아이 상근감사('21.03 ~ 현재) 서울대학교 경영대학 객원교수('22.09 ~ 현재) 경동나비엔 사외이사('24.03~현재)	-	-	-	1.53	2026.03.19
김도원	남	1963년 04월	감사	감사	상근	감사	- 학력 : 한양대학교(학사) - 경력 : 경동나비엔 감사('20~현재)	-	-	-	5.52	2026.03.28
손유진	여	1978년 11월	부사장	미등기	상근	CCM총괄 경영기획본부장	- 학력 : UNIVERSITY OF SOUTHERN CALIFORNIA(박사) 이화여자대학교 사회학(석사) 이화여자대학교 국문학(학사) - 경력 : 경동나비엔 상무('21.01~'23.12) 경동나비엔 부사장('24.01~현재)	-	-	사내이사	11.14	-
황인수	남	1963년 01월	부사장	미등기	상근	R&D총괄원	- 학력 : 서울대학교(학사, 석사) - 경력 : 경동나비엔 전문('16.03~'21.12) 경동나비엔 부사장('22.01~현재)	-	-	미등기 임원	13.25	-
강재원	남	1967년 07월	부사장	미등기	상근	경영혁신본부장	- 학력 : 인하대학교 기계공학(학사) KAIST 정보경영학(석사) - 경력 : 삼성전자 상무('94~'22) 경동나비엔 부사장('24.06~현재)	-	-	미등기 임원	1.3	-
전양강	남	1961년 07월	부사장	미등기	상근	CCM본부장	- 학력 : 동국대학교(학사) - 경력 : 경동나비엔 상무('18.03~24.12) 경동나비엔 부사장('25.01~현재)	-	-	계열회사의 임원	7.33	-
강동준	남	1967년 11월	상무	미등기	상근	마케팅본부장	- 학력 : 부산대학교 기계설계공학(학사) MIT Sloan, MOT 기술경영학(석사) - 경력 : LG전자 상무('93.12~'23.03) LG전자 고문('23.04~현재) 에이피 부사장('23.08~'24.07) 경동나비엔 상무('24.07~현재)	-	-	미등기 임원	1.21	-
김용휘	남	1964년 01월	상무	미등기	상근	생활환경사업본부장	- 학력 : 서울대학교(학사) - 경력 : 하츠 전문('98.09~'21.12) 경동나비엔 고문('23.08~24.01) 경동나비엔 상무('24.02~현재)	-	-	-	1.66	-
성문현	남	1962년 10월	상무	미등기	상근	품질경영본부장	- 학력 : 부산대학교(학사, 석사) 보스톤대학(석사) - 경력 : 경동나비엔 상무('17.04~현재)	-	-	미등기 임원	8.49	-
손승길	남	1964년 12월	상무	미등기	상근	R&D본부장	- 학력 : 서울대학교(학사, 석사) M.I.T(박사) - 경력 : 경동나비엔 상무('09.07~현재)	-	-	-	16.23	-
오현준	남	1969년 11월	상무	미등기	상근	구매조달본부장	- 학력 : 서강대학교 경제학(학사) - 경력 : 경동나비엔 상무('16.01~현재)	-	-	미등기 임원	9.75	-
장윤주	남	1966년 02월	상무	미등기	상근	생산본부장	- 학력 : 원광대학교(학사) - 경력 : 경동나비엔 상무('19.12~현재)	-	-	미등기 임원	5.81	-
김동민	남	1967년 02월	상무	미등기	상근	SH연구소장	- 학력 : 홍익대학교 전자공학(학사, 석사) - 경력 : 인텔리안테크놀로지 상무('17.09~'20.01) 경동나비엔 상무('20.02~현재)	-	-	-	5.65	-
김시환	남	1967년 01월	상무	미등기	상근	EB실장	- 학력 : 숭실대학교(학사) - 경력 : 경동나비엔 상무('15.03~현재)	-	-	-	11.5	-

김용국	남	1970년 01월	상무	미등기	상근	커뮤니케이션실장	- 학력 : 서울대학교 (학사, 석사) - 경력 : 다이소 이사('20.04~20.10) 씨젠 이사('21.04~22.11) 경동나비엔 상무('22.12~현재)	-	-	미등기 임원	2.8	-
김충렬	남	1961년 04월	상무	미등기	상근	엔지니어링영업부부장	- 학력 : 한양대학교(학사) - 경력 : 경동나비엔 상무('16.12~현재)	-	-	-	8.82	-
김택현	남	1967년 12월	상무	미등기	상근	미국법인장	- 학력 : 한국외국어대학교(학사) - 경력 : 경동나비엔 상무('18.03~현재)	1,122	-	-	15.52	-
민명기	남	1972년 03월	상무	미등기	상근	QM부부장	- 학력 : 숭실대학교 기계공학(석사) - 경력 : 경동나비엔 상무('21.01~현재)	-	-	미등기 임원	25.33	-
박준규	남	1971년 03월	상무	미등기	상근	HEATING연구소장	- 학력 : 인하대학교(학사, 석사) - 경력 : 경동나비엔 상무('20.01~현재)	-	-	-	24.83	-
변인식	남	1972년 06월	상무	미등기	상근	영업기획실장	- 학력 : 연세대학교 화학과 (학사, 석사) - 경력 : 코웨이 상무('19.08~22.08) 경동나비엔 상무('22.11~현재)	-	-	-	2.9	-
서경석	남	1972년 12월	상무	미등기	상근	기획실장	- 학력 : 서강대학교 경영학(석사) - 경력 : HD현대로보틱스 상무('21.01~24.12) 경동나비엔 상무 ('25.03~현재)	-	-	-	0.50	-
이재철	남	1973년 09월	상무	미등기	상근	전략사업부부장	- 학력 : 서울대학교 (학사, 석사) - 경력 : 교원월스 상무('17.09~20.05) LG전자 팀장('20.08~22.05) 경동나비엔 상무('22.05~현재)	-	-	-	3.34	-
이동근	남	1965년 05월	상무	미등기	상근	TAC연구소 부소장	- 학력 : 고려대학교(학사) - 경력 : 경동나비엔 상무('17.10~현재)	-	-	-	13.25	-
최형열	남	1962년 09월	상무	미등기	상근	생산기술본부장	- 학력 : 한국폴리텍대학(전문학사) - 경력 : LG전자 TV생산사업부 실행 총괄 리더('88.01~22.12) 경동나비엔 상무 ('25.01~현재)	-	-	-	2.18	-
김용훈	남	1971년 04월	상무	미등기	상근	해외영업부부장	- 학력 : 연세대학교(학사) - 경력 : 경동나비엔 상무 ('25.01~현재)	-	-	-	9.11	-
김태갑	남	1973년 01월	상무	미등기	상근	SF지원부부장	- 학력 : 충남대학교 전산학과 (학사, 석사) - 경력 : 휴맥스오토모티브 팀장('97.01~20.01) 경동나비엔 부소장('20.01~'21.12) 경동나비엔 상무('22.01~현재)	-	-	미등기 임원	5.74	-
나용대	남	1973년 04월	상무	미등기	상근	중국법인부총재	- 학력 : 단국대학교 기계공학, 연소공학(학사, 석사) - 경력 : 경동나비엔 상무('24.01~현재)	-	-	-	24.83	-
신현경	여	1970년 03월	상무	미등기	상근	정보전략부부장	- 학력 : 서울대학교 경영학(학사) - 경력 : 경동나비엔 상무('21.04~현재)	1,500	-	미등기 임원	33.79	-
오정석	남	1973년 11월	상무	미등기	상근	상품기획부부장	- 학력 : 서강대학교 기계공학(학사) - 경력 : LG전자 책임(부장)('00~'24.05) 경동나비엔 상무('24.05~현재)	-	-	-	1.34	-
이준상	남	1974년 07월	상무	미등기	상근	경영지원부부장	- 학력 : 청주대학교(학사) - 경력 : 경동나비엔 상무 ('25.01~현재)	-	-	-	24.6	-
최재철	남	1976년 01월	상무	미등기	상근	LE전략부부장	- 학력 : 한양대학교 신문방송(학사) - 경력 : SK매직 마케팅운영실장('22.01~'22.12) SK매직 유통사업부부장('23.01~'23.09) SK매직 임원실 담당임원('23.09~'24.04) 경동나비엔 상무('24.04~현재)	-	-	-	1.46	-

* 등기이사의 임기만료일은 임기만료 연도의 정기주주총회 종결시까지입니다.

* 감사의 임기만료일은 2023년 취임 후 3년내의 최종결산기에 관한 정기주주총회 종결시까지입니다.

* 재직기간은 연 단위이며, 소수점 이하 자리는 월 단위를 연 단위로 변환한 기간입니다.
* 경력에 대한 재직기간 중 최종직위를 작성하였습니다.

직원 등 현황

(기준일 : 2025년 09월 30일) (단위 : 원)

직원										소속 외 근로자			비고
사업부문	성별	직 원 수				평 균 근속연수	연간급여 총 액	1인평균 급여액	남	여	계		
		기간의 정함이 없는 근로자		기간제 근로자								합 계	
		전체	(단시간 근로자)	전체	(단시간 근로자)								
난방기기	남	1,270	-	252	-	1,522	7.30	79,135,980,775	51,994,731	3	24	27	-
난방기기	여	186	-	34	-	220	5.46	10,181,195,488	46,278,161				-
합 계		1,456	-	286	-	1,742	7.07	89,317,176,263	51,272,776				-

미등기임원 보수 현황

(기준일 : 2025년 09월 30일) (단위 : 원)

구 분	인원수	연간급여 총액	1인평균 급여액	비고
미등기임원	30	4,477,111,590	149,237,053	-

* 미등기임원 인원 수는 '25.03 퇴임한 임원 1명을 포함함

2. 임원의 보수 등

<이사·감사 전체의 보수현황>

1. 주주총회 승인금액

(단위 : 백만원)

구 분	인원수	주주총회 승인금액	비고
등기이사	9	3,000	-
감사	1	300	-

2. 보수지급금액

2-1. 이사·감사 전체

(단위 : 원)

인원수	보수총액	1인당 평균보수액	비고
10	1,976,062,427	197,606,243	-

2-2. 유형별

(단위 : 원)

구 분	인원수	보수총액	1인당 평균보수액	비고
등기이사 (사외이사, 감사위원회 위원 제외)	6	1,694,937,627	282,489,605	-
사외이사 (감사위원회 위원 제외)	3	94,500,000	31,500,000	-
감사위원회 위원	-	-	-	-
감사	1	186,624,800	186,624,800	-

<보수지급금액 5억원 이상인 이사·감사의 개인별 보수현황>

1. 개인별 보수지급금액

(단위 : 원)

이름	직위	보수총액	보수총액에 포함되지 않는 보수
-	-	-	-

2. 산정기준 및 방법

(단위 : 원)

이름	보수의 종류		총액	산정기준 및 방법
-	근로소득	급여	-	-
		상여	-	-
		주식매수선택권 행사이익	-	-
		기타 근로소득	-	-
	퇴직소득		-	-
	기타소득		-	-

<보수지급금액 5억원 이상 중 상위 5명의 개인별 보수현황>

1. 개인별 보수지급금액

(단위 : 원)

이름	직위	보수총액	보수총액에 포함되지 않는 보수
----	----	------	------------------

-	-	-	-
---	---	---	---

2. 산정기준 및 방법

(단위 :)

이름	보수의 종류		총액	산정기준 및 방법
-	근로소득	급여	-	-
		상여	-	-
		주식매수선택권 행사이익	-	-
		기타 근로소득	-	-
	퇴직소득		-	-
	기타소득		-	-

IX. 계열회사 등에 관한 사항

계열회사 현황(요약)

(기준일 : 2025년 09월 30일)

(단위 : 사)

기업집단의 명칭	계열회사의 수		
	상장	비상장	계
경동원	3	14	17

※상세 현황은 '상세표-2. 계열회사 현황(상세)' 참조

타법인출자 현황(요약)

(기준일 : 2025년 09월 30일)

(단위 : 백만원)

출자 목적	출자회사수			총 출자금액			
	상장	비상장	계	기초 장부 가액	증가(감소)		기말 장부 가액
					취득 (처분)	평가 손익	
경영참여	-	-	-	-	-	-	-
일반투자	2	13	15	50,211	2,016	123	52,351
단순투자	-	-	-	-	-	-	-
계	2	13	15	50,211	2,016	123	52,351

※상세 현황은 '상세표-3. 타법인출자 현황(상세)' 참조

X. 대주주 등과의 거래내용

1. 대주주등에 대한 신용공여

가. 보고기간종료일 현재 및 전기말 특수관계자의 차입금 등을 위하여 제공한 담보내역은 없습니다.

나. 보고기간종료일 현재 회사가 특수관계자의 자금조달 등을 위하여 제공하고 있는 지급보증은 다음과 같습니다.

(단위: 천EUR, 천CNY, 천USD)

구분	회사명	보증처	보증내용	보증금액	
				한도금액	실행금액
종속기업	NAVIEN RUS LLC	KEB HNB RUS LCC	차입금근보증	EUR 5,000	EUR 2,500
	Beijing Kyungdong Navien Heat EnergyEquipment Co., Ltd.	하나은행(중국)유한공사 북경순의지행	차입금근보증	CNY 108,000	CNY 90,000
		국민은행(중국)유한공사 북경순의지행	차입금근보증	CNY 80,000	CNY 80,000
		국민은행(중국)유한공사 북경순의지행	차입금근보증	CNY 60,000	CNY 60,000
		신한은행(중국)유한공사 북경순의지행	차입금근보증	CNY 50,000	CNY 50,000
	Navien, Inc.	씨티은행 N.A	차입금근보증	USD 24,000	USD 20,000
		JPMorgan	차입금근보증	USD 20,000	-

- 해당사항 없음

3. 대주주와의 영업거래

이름	회사와의 관계	거래일자	거래종류	거래내용	거래금액
(주)경동원	주요주주	25.01.01 ~25.09.30	매입거래 등	전산용역 등	50억원
			매출거래 등	임대수익 등	7억원

※ 대주주와의 영업거래는 별도재무제표를 기준으로 작성하였습니다.

XI. 그 밖에 투자자 보호를 위하여 필요한 사항

1. 공시내용 진행 및 변경사항

2. 우발부채 등에 관한 사항

가. 중요한 소송사건

보고기간종료일 현재 회사의 계류중인 소송사건은 손해배상청구소송 19건입니다. 보고기간 종료일 현재 상기 소송의 최종결과 및 회사의 재무제표에 미치는 영향을 예측할 수 없으며 이에 따른 자원의 유출금액 및 시기는 불확실합니다. 이러한 소송사건의 불확실성은 보고기간종료일 현재 회사의 재무제표에 반영되어 있지 아니합니다.

나. 채무보증현황

보고기간종료일 현재 회사가 특수관계자의 자금조달 등을 위하여 제공하고 있는 지급보증내역은 다음과 같습니다.

(단위: 천EUR, 천CNY, 천USD)

구분	회사명	보증처	보증내용	기간	보증금액	기초	증감	기말
종속기업	NAVIEN RUS LLC	KEB HNB RUS LCC	차입금근보증	2024.12.16~	한도금액	EUR 5,000	-	EUR 5,000
				2025.12.16	실행금액	EUR 2,500	-	EUR 2,500
	Beijing Kyungdong Navien Heat EnergyEquipment Co., Ltd.	하나은행(중국)유한공사 북경분행	차입금근보증	2024.03.29~	한도금액	CNY 108,000	(CNY 108,000)	-
				2025.03.28	실행금액	CNY 90,000	(CNY 90,000)	-
		하나은행(중국)유한공사 북경분행	차입금근보증	2025.03.28~	한도금액	-	CNY 108,000	CNY 108,000
				2026.03.27	실행금액	-	CNY 90,000	CNY 90,000
		국민은행(중국)유한공사 북경순의지행	차입금근보증	2025.08.08~	한도금액	USD 12,000	(USD 12,000) CNY 80,000	CNY 80,000
				2026.08.08	실행금액	CNY 80,000	-	CNY 80,000
		국민은행(중국)유한공사 북경순의지행	차입금근보증	2025.04.03~	한도금액	-	CNY 60,000	CNY 60,000
				2026.04.03	실행금액	-	CNY 60,000	CNY 60,000
	Navien, Inc.	신한은행(중국)유한공사 북경순의지행	차입금근보증	2025.04.10~	한도금액	-	CNY 50,000	CNY 50,000
				2026.04.07	실행금액	-	CNY 50,000	CNY 50,000
		씨티은행 N.A.	차입금근보증	2024.12.13~	한도금액	USD 24,000	-	USD 24,000
				2025.10.31	실행금액	USD 10,000	USD 10,000	USD 20,000
		JPMorgan	차입금근보증	2025.10.01~	한도금액	-	USD 20,000	USD 20,000
				2026.10.01	실행금액	-	-	-

다. 견질 또는 담보용 어음·수표 현황

- 해당사항없음

(기준일 :)

(단위 : 매, 백만원)

제 출 처	매 수	금 액	비 고
은 행			
금융기관(은행제외)			
법 인			

기타(개인)			
--------	--	--	--

라. 채무인수약정 현황

- 해당사항 없음

마. 그 밖의 우발채무 등

우발채무 등에 대한 자세한 사항은 'Ⅲ. 재무에 관한 사항, 3. 연결재무제표 주석 32. 우발상
황과 약정사항'을 참조 하시기 바랍니다.

3. 제재 등과 관련된 사항

가. 제재현황

- 당사는 2024년8월9일 한국거래소로부터 신규시설투자등(24.07.17)의 지연공시
(24.7.19)로 불성실공시법인 지정되어 8백만원의 제재금이 부과되어 전기 중 납부완료했습
니다.

나. 공정거래위원회 과징금 부과 통보 건

2022년2월4일 공정거래위원회 심사보고 송부 및 의견서 제출에 대한 공문을 접수하였으며,
이 중 (주)경동나비엔은 관계사 지원행위 및 지원받은 행위로 인해 과징금이 부과되었습니다.
최초 과징금 예상 금액은 약3,451백만원으로 2022년 재무제표의 영업외 비용 및 충당금으
로 계상해 반영하였습니다.

2023년 중 공정거래위원회의 확정 과징금이 1,245백만원으로 변경되어 재무제표에 반영 및
납부하였습니다.

4. 작성기준일 이후 발생한 주요사항 등 기타사항

가. 합병등의 사후정보

당사는 에스케이매직 주식회사의 가스레인지 등 3개 사업부문을 양수하기로 결정하였으며,
보고서 제출일 현재 양수 완료되었습니다. 계약과 관련한 주요사항은 아래와 같습니다.

- (1) 거래 상대방 : 에스케이매직 주식회사
- (2) 계약의 내용 : 에스케이매직 주식회사의 가스레인지, 전기레인지, 전기오븐의 제조, 판매
, 유통과 관련된 재고자산, 유무형자산 양수
- (3) 계약의 목적 : 공기질 관리 시스템의 중요한 축인 '쿡탑'라인업 확대 및 기존 환기청정분
야의 경쟁력 강화
- (4) 계약체결일자 : 2024년 5월 8일
- (5) 양수일자 : 2024년 9월 30일
(양수일자는 잔금지급일입니다.)
- (6) 양수금액 : 42,552 백만원

나. 녹색경영

- (1) 저탄소 녹색성장 기본법에 따른 관리업체에는 해당하지 않습니다.
- (2) 당사는 [기후위기 대응을 위한 탄소중립·녹색성장 기본법] 제60조(녹색기술·녹색산

업의 표준화 및 인증 등)2항에 따라 '녹색기술 인증'을 취득하고 있습니다. 당반기말 기준 총 2건의 녹색기술에 대한 유효 인증을 보유하고 있고 해당 녹색기술이 적용된 4개 제품에 대해 '녹색기술제품 확인' 인증을 보유 중입니다.

2025년 반기말 현재 녹색기술 인증 현황은 다음과 같습니다.

인증번호	기술명칭	인증일자	유효기간
GT-23-01608	세대내 직수배관을 이용한 환수밸브 부착형 보일러 온수 예열 시스템	2023.01.26	2026.01.25
GT-19-00751	실내오염물질 제거 기능을 갖는 열회수형 환기시스템 기술	2019.10.17	2025.10.16

XII. 상세표

1. 연결대상 종속회사 현황(상세)

☞ 본문 위치로 이동

(단위 : 백만원)

상호	설립일	주소	주요사업	최근사업연도말 자산총액	지배관계 근거	주요종속 회사 여부
(주)경동에버런	1987년 12월 19일	충북 충주시 양성면 가곡로 1334	열연소기기 제조	158,730	지분율 100%	해당 (자산총액 10%이상)
(주)경동티에스	1993년 11월 8일	서울특별시 영등포구 국회대로76길 22 (여의도동)	부동산, 서비스	22,106	지분율 100%	해당사항 없음
(주)경동폴리움	2021년 7월 1일	충청남도 아산시 영인면 아산호로 331	고무 및 플라스틱제품 제 조	80,835	지분율 100%	해당사항 없음
(주)경동씨앤에스(*1)	2025년 5월 30일	서울특별시 영등포구 국회대로76길 22 (여의도동)	환기청정기 등 렌탈제품 유지보수	-	지분율 100%	해당사항 없음
(주)타임기연아시아(*2)	2011년 6월 30일	경기도 평택시 서탄면 금암2길 48-5	자동차 제어기기 제조 및 판매	5,420	지분율 100%	해당사항 없음
Beijing Kyungdong Navien Heat Energy Equipment Co., Ltd.	1995년 3월 29일	Mapo Juyuan Industry Area Shunyi County Beijing	보일러 제조 및 판매	58,428	지분율 100%	해당사항 없음
HEBEI KYUNGdong NAVIEN HEAT ENERGY EQUIPMENT CO.,LTD.	2020년 10월 30일	Kua Yue Rd West Side and Patriotic Rd South Side, High-tech Industrial Development Zone, Weixian County Xingtai City, Hebei Province.	보일러 제조 및 판매	566	지분율 100%	해당사항 없음
Navien Inc.	2006년 3월 2일	20 Goodyear, Irvine, CA92618	보일러 온수기 판매	353,497	지분율 100%	해당 (자산총액 10%이상)
NAVIEN CANADA, INC.(*3)	2022년 5월 31일	555 Hanlan Road, Unit 7, Woodbridge, Ontario, Canada, L4L 4R8	보일러 온수기 판매	35,925	지분율 100%	해당사항 없음
NAVIEN MEXICO S.A. DE C.V.	2019년 12월 31일	Presa Pabellon 38, Col. Irrigacion, Miguel Hidalgo, CP 11500 Miguel Hidalgo, CDMX, Mexico	보일러 판매	6,843	지분율 100%	해당사항 없음
NAVIEN RUS LLC	2013년 7월 31일	St.Profsoyuznaya 65/1, floor 10, Moscow	보일러 판매	59,198	지분율 100%	해당사항 없음
NAVIEN UBK LLC(*4)	2022년 7월 8일	2a, Kichik Khalka Yuli st., Yakkasaray district, Tashkent city, Republic of Uzbekistan	보일러 판매	6,794	지분율 100%	해당사항 없음
NAVIEN UK LTD	2014년 11월 18일	Building 2, Ground Floor, Guildford Business Park, Guildford, UK. GU2 8XH	보일러 판매	30,401	지분율 100%	해당사항 없음

※ 최근사업연도말 자산총액은 2024년 기말 자산총액입니다.

- (*1)(주)경동씨앤에스는 2025년 5월 30일 신규 설립되었습니다.
- (*2)타임기연아시아(주)는 (주)경동에버런이 2023년 5월 9일자로 주식 100% 취득한 손자회사입니다.
- (*3) NAVIEN CANADA, INC.는 2022년 5월 31일 신규 설립되었습니다.
- (*4) NAVIEN UBK LLC는 2022년 7월 8일 신규 설립되었습니다.

2. 계열회사 현황(상세)

본문 위치로 이동

(기준일 :

2025년 09월 30일

)

(단위 : 사)

상장여부	회사수	기업명	법인등록번호
상장	3	(주)경동나비엔	134711-0001159
		(주)경동인베스트	181211-0000906
		(주)경동도시가스	230111-0274751
비상장	14	(주)경동원	171211-0000908
		(주)경동에버런	181211-0008603
		(주)경동티에스	110111-0984503
		(주)경동폴리움	164811-0147715
		(주)경동씨앤에스	110111-0927809
		타임기연아시아(주)	131311-0108352
		Beijing Kyungdong Navien Heat Energy Equipment Co., Ltd.	중국
		HEBEI KYUNGdong NAVIEN HEAT ENERGY EQUIPMENT CO.,LTD.	중국
		Navien, Inc.	미국
		NAVIEN RUS LLC	러시아
		NAVIEN UK LTD	영국
		NAVIEN MEXICO S.A. DE C.V.	멕시코
		NAVIEN CANADA, INC.	캐나다
		NAVIEN UBK LLC	우즈베키스탄

3. 타법인출자 현황(상세)

본문 위치로 이동

(기준일 :

2025년 09월 30일

)

(단위 : 백만원, 주, %)

법인명	상장 여부	최초취득일자	출자 목적	최초취득금액	기초잔액			증가(감소)			기말잔액			최근사업연도	
					수량	지분율	장부 가액	취득(처분)		평가 손익	수량	지분율	장부 가액	총자산	당기 순손익
								수량	금액						
(주)경동인베스트	상장	1999년 04월 23일	일반투자	600	32,914	1.39	2,008	-	-	-115	32,914	1.39	2,028	616,320	21,998
(주)경동도시가스	상장	2017년 04월 01일	일반투자	493	101,525	1.72	1,797	-	-	239	101,525	1.72	2,066	947,683	28,639
(주)경동에너지	비상장	1992년 02월 02일	일반투자	7,549	500,000	100	7,549	-	-	-	500,000	100	7,549	158,730	6,504
(주)경동티에스	비상장	2002년 07월 26일	일반투자	7,396	340,000	100	7,396	-	-	-	340,000	100	7,396	22,106	1,516
(주)경동폴리움	비상장	2021년 10월 01일	일반투자	21,803	1,000,000	100	21,803	-	-	-	1,000,000	100	21,803	80,835	10,642
(주)경동씨엔에스	비상장	2025년 05월 30일	일반투자	-	-	-	-	400,000	2,000	-	400,000	100	2,000	-	-
Beijing Kyungdong Navien Heat EnergyEquipment Co., Ltd.	비상장	1995년 04월 28일	일반투자	19,104	-	100	-	-	-	-	-	100	-	58,428	-1,124
Navien, Inc.	비상장	2006년 03월 31일	일반투자	4,824	4,200,000	100	4,824	-	-	-	4,200,000	100	4,824	353,497	-2,067
NAVIENT RUS LLC	비상장	2014년 10월 01일	일반투자	4,365	-	100	1,244	-	-	-	-	100	1,244	59,198	-4,437
NAVIENT UK LLC	비상장	2022년 07월 20일	일반투자	946	-	100	946	-	-	-	-	100	946	6,794	-726
NAVIENT UK LTD	비상장	2014년 12월 31일	일반투자	6,856	-	100	-	-	-	-	-	100	-	30,401	-4,739
NAVIENT MEXICO S.A. DE C.V.	비상장	2023년 01월 11일	일반투자	2,489	-	99	2,489	-	-	-	-	99	2,489	6,843	-2,429
에스지신성건설㈜	비상장	2015년 10월 31일	일반투자	306	4	0.49	0	-	-	-0	4	0.00	0	111,416	-23,092
대양종합건설㈜	비상장	2023년 08월 31일	일반투자	155	1,554	0.83	155	-	-	-	1,554	0.83	155	21,623	-4,550
신동아건설㈜	비상장	2025년 09월 30일	일반투자	16	-	-	-	164	16	-	164	0.00	16	-	-
합 계					6,175,997	-	50,211	400,164	2,016	123	6,576,161	-	52,351	2,473,874	26,136

※ 회사는 한국채택국제회계기준을 채택함에 따라 종속기업 및 관계기업 투자에 대하여 별도 재무제표에서는 지분법을 사용하지 않고 취득원가로 계상하고 있습니다.

※ 회사는 (주)경동인베스트와 (주)경동도시가스에 대한 보유주식을 보고기간종료일 현재 고시되는 시장가격으로 평가하여 각각 (-)115백만원, 239백만원의 평가손익을 인식하였습니다.

(*1) 최근사업연도 재무현황은 2024년 기말 재무현황입니다.

4. 연구개발실적

☞ 본문 위치로 이동

연구개발 과제	연구개발 및 기대효과	연구결과가 반영된 제품의 명칭, 반영된 내역등
가스보일러	내구 성능 확보, 시장 경쟁력 확보 및 생산성 향상	국내 NCB300s Wet Type
가스온수기	원가절감	북미향 NHW700-A
퍼니스	신규 시장 진출	Hydro-Furnace NPF700-Upflow(퍼니스)
전기매트	시장 점유율 확대	국내향 전기매트
국내향 온수매트 개발	시장 점유율 확대, 상품다각화	국내향 EQM 553 EQM 590/EQM591
해외향 온수매트 개발	시장 점유율 확대, 신규 시장 진출, 상품다각화	중국향 EQM 580 미주향 EQM 582
영국향 가스보일러	원가경쟁력 강화 및 유통 차별화 대응력 확보	영국향 NCB 300/500/700
국내향 가스보일러	콘덴싱 상품력 지속 우위 요인 확보	국내향 NCB 500s/700s (Wet)
청정환기	천장형 청정환기 Full Line-Up 구축 및 매출 확대	중대형 청정환기(500, 800, 1000)
수처리	가정용 수처리 시장 신규 진출	WEC-600, WEC-400
퍼니스	신규 시장 진출	NPF700
숙면매트 온수	기존 시장 점유 확대, Full Change 모델 출시	EMW 720, 700, 520, 500 모델
숙면매트 카본	23년 내수모델 파생을 통한 미주향 모델 출시	EME511 모델
가스온수기	원가절감을 통한 신규시장 진출	중국향 NHW700
전기쿡탑	원가절감을 통한 신규시장 진출	중국향 NHW701
국내향 기름보일러	콘덴싱 기름보일러 시장 확대	LFB550
히트펌프	미국 HVAC 히트펌프 시장 진출	북미향 NWP500
숙면매트 사계절	계절성 탈피 및 제품군 확대 하이엔드 시장 진출	EMW750, EMW751 EMF500, EMF501
렌탈케어용 환기청정기	렌탈케어용 환기청정 제품 라인업 확대	TAA531-0100 TAA530-0150
영국향 히트펌프	영국 HVAC 히트펌프 시장 진출	PEM750V004PGKC PEM750V006PGKC PEM750V008PGKC PEM750V010PGKC PEM750V017PGKC
LFB550 고용량 국내 향 저녹스 콘덴싱 기름 보일러	저녹스 콘덴싱 기름보일러 라인업 확대 공용 Platform 구축 통한 투자비 절감	PLFB5500029R002 PLFB5500035R002 PLFB5500041R002
북미향 Heat Pump Water Heater	북미 Storage Tank Water Heater 시장 진출	NWP500S050AUMB NWP500S065AUMB NWP500S080AUMB
스마트홈	사용성 개선 및 호환성 문제 개선	SWP530-4H, SDP530-4H SDP320-6H, SEP910-4BW
THE650 (정속형) 제 습환기 청정기	국내 유일 가정용 환기+제습기능 제품으로 신규 시장 개척 제습로터+냉매 사이클 조합을 이용한 고효율 제습/환기 개발	THE650
MORTEX 정속형 AHU ODM	미국 HVAC 히트펌프 시장 진출, AHU 제품 런칭	GAIA170V024BWM7, GAIA170V036BWM7, GAIA170V048BWM7, GAIA170V060BWM7

MORTEX C/Coil ODM(24B, 36B, 48C, 59C)	미국 HVAC 히트펌프 시장 진출, Cased coil 제품 런칭	GAIE170M024BWMD, GAIE170M036BWMD, GAIE170M048BWME, GAIE170M060BWME
가스보일러	국내향 일반형 보일러 수익성 향상을 위한 원가 절감형 모델 개발 저전압 모터를 적용하여 APS 부품 없이 공기량 감시장치 기준에 부합	NGB554
콘덴싱 기름보일러	국내향 LFB550 동일 플랫폼 적용 보급형 유럽향 기름 보일러 개발 국내 LFB550 동일 플랫폼 적용으로 금형 공용화를 통한 개발 비용 절감 보급형 유럽향 기름보일러 라인업 확대	LCB500 보급형 Y.B Low NOx (GR/PL)
2세대 히티허브	국내 통합배관 최초 난방비례제어기능까지 포함한 제품 개발 오수에서의 품질보증 확보	HDU550-50DD, HDU550-35DD
EME651P/650D	컴포트형 매트 의 원가절감형 열판(부적포 합지) 적용 펫펍족(펫과 동반 수면하는 사람)용 카본매트 개발	EME651P: PEME651PKC001 / PEME651PQC001 / PEME651PSC001 EME650D: PEME650DKC001 / PEME650DQC001 / PEME650DSC001
월패드	가격경쟁력 확보 및 라인업 확대	NHN-1311(N): 13인치 월패드 (4.5세대) NHN-1041(N) 10" 월패드 (4.5세대) NHN-1051(N) 10" 통합형 월패드 (4.5세대) NHN-1031(N): 1031 기구물 + 안드로 이드 (3.5세대)
신규 HVAC 각방 (난방/환기 통합형)	난방, 환기 통합된 메인 조절기 개발을 통해 가격 및 공수, 설치 비용 절감	PNRM-SSSKS-019
북미향 HVAC Thermostat 서버 연동 개발	HVAC IDU/ODU 연동 가능한 범용 Thermostat 상품 도입 HVAC 라인업 완성	NRH510-TMB
WEC400/600	신기술(NDI)을 사용 미국향 수처리 제품 개발, 미국 수처리 시장 개척	PWEC60005 PWEC40003

【 전문가의 확인 】

1. 전문가의 확인

2. 전문가와의 이해관계